

**EDITAL DE TOMADA DE PREÇOS Nº 2022.12.004-TP**  
**Regido pela Lei n.º 8.666 de 21/06/93 – Alterada e consolidada**

**PARTE B – ANEXOS**

**ANEXO B.3. – MODELOS DE DECLARAÇÃO/PROCURAÇÃO**

**ITEM 1) Modelo de Procuração:**

**DOCUMENTO EXIGIDO NO CREDENCIAMENTO**

**PROCURAÇÃO**

**OUTORGANTE:** <NOME DA EMPRESA, CNPJ e ENDEREÇO> neste ato representada por seu (titular, sócio, diretor ou representante), Sr.< NOME>, qualificação (nacionalidade, estado civil, profissão, RG e CPF).

**OUTORGADO:** <NOME DO CREDENCIADO> qualificação (nacionalidade, estado civil, profissão, RG, CPF e endereço).

**PODERES:** O outorgante confere ao outorgado (a) pleno e gerais poderes para representá-lo nas reuniões e procedimentos relativo à licitação na modalidade **TOMADA DE PREÇOS N.º \_\_\_\_\_/2022** do Município de Itaitinga, podendo o mesmo, entregar documentos de credenciamento, envelopes de proposta de preços e documentos de habilitação, assinar toda a documentação necessária, praticar todos os demais atos pertinentes ao certame em nome do Outorgante que se fizerem necessários ao fiel cumprimento deste mandato, inclusive interpor recursos, ciente de que por força do artigo 675 do Código Civil está obrigado a satisfazer todas as obrigações contraídas pelo outorgado.

..... (CE), ..... de ..... 20.....

.....  
**OUTORGANTE**

**EDITAL DE TOMADA DE PREÇOS Nº 2022.12.004-TP**  
**Regido pela Lei n.º 8.666 de 21/06/93 – Alterada e consolidada**

**PARTE B – ANEXOS**

**ANEXO B.3. – MODELOS DE DECLARAÇÃO/PROCURAÇÃO**

**ITEM 2) Modelo de Declaração:**

**DOCUMENTO EXIGIDO NA HABILITAÇÃO**

**DECLARAÇÃO**

(NOME E QUALIFICAÇÃO DO FORNECEDOR), DECLARA:

a) sob as penas da lei, para todos os fins de direito a que se possa prestar, especialmente para fins de prova em processo licitatório, junto ao Município de Itaitinga, Estado do Ceará, que, em cumprimento ao estabelecido na Lei nº 9.854, de 27/10/1999, publicada no DOU de 28/10/1999, e ao inciso XXXIII, do artigo 7º, da Constituição Federal, não emprega menores de 18 (dezoito) anos em trabalho noturno, perigoso ou insalubre, nem emprega menores de 16 (dezesesseis) anos em trabalho algum, salvo na condição de aprendiz, a partir de 14 (quatorze) anos.

b) sob as penas da lei, para todos os fins de direito a que se possa prestar, especialmente para fins de prova em processo licitatório, junto ao Município de Itaitinga, Estado do Ceará, que concorda integralmente com os termos deste edital e seus anexos;

c) que inexistente qualquer fato superveniente impeditivo de nossa habilitação para participar no presente certame licitatório, bem assim que ficamos cientes da obrigatoriedade de declarar ocorrências posteriores, nos termos do art. 32, §2º, da Lei n.º 8.666/93. Pelo que, por ser a expressão da verdade, firma a presente, sob as penas da Lei.

..... (CE), ..... de ..... 20.....

**DECLARANTE**

**EDITAL DE TOMADA DE PREÇOS Nº 2022.12.004-TP**  
Regido pela Lei n.º 8.666 de 21/06/93 – Alterada e consolidada

PARTE B – ANEXOS

ANEXO B.4. – MINUTA DO CONTRATO

CONTRATO Nº \_\_\_\_\_

CONTRATO QUE ENTRE SI CELEBRAM A PREFEITURA MUNICIPAL DE  
ITAITINGA E A EMPRESA \_\_\_\_\_ PARA OS FINS  
NELE INDICADOS.

O **MUNICÍPIO DE ITAITINGA**, Estado do Ceará, pessoa jurídica de direito público interno, inscrita no CNPJ/MF sob o n.º 41.563.628/0001-82, Av. Cel. Virgílio Távora, 1710, Centro, Itaitinga/CE., neste ato representado pela (o) Secretária (o) de \_\_\_\_\_, Sr(a). \_\_\_\_\_, aqui denominado de **CONTRATANTE**, e de outro lado, a empresa \_\_\_\_\_, pessoa jurídica de direito privado, sediada à rua \_\_\_\_\_, n.º \_\_\_\_\_, bairro \_\_\_\_\_, cidade de \_\_\_\_\_, Estado do \_\_\_\_\_, inscrita no CNPJ/MF sob o n.º \_\_\_\_\_, por seu representante legal, Sr(a). \_\_\_\_\_, portador (a) do CPF n.º \_\_\_\_\_, doravante denominada **CONTRATADA**, firmam entre si o presente TERMO DE CONTRATO mediante as cláusulas e condições a seguir estabelecidas:

**CLÁUSULA PRIMEIRA - DO FUNDAMENTO**

1.1. O presente CONTRATO tem como fundamento a Lei nº 8.666/93 e suas alterações e a **TOMADA DE PREÇOS Nº \_\_\_\_\_/\_\_\_\_** e seus Anexos, devidamente homologada pelo (a) Secretário (a) de Educação, a proposta da **CONTRATADA**, tudo parte integrante deste contrato, independentemente de transcrição.

**CLÁUSULA SEGUNDA – DO OBJETO**

2.1- O objeto da presente avença **Contratação de Empresa para Recuperação das Quadras Cobertas de Interesse da Secretaria de Educação no Município de Itaitinga/Ce.**, conforme projeto básico e demais anexos do edital.

**CLÁUSULA TERCEIRA – DO VALOR CONTRATUAL, DO PAGAMENTO E DO REAJUSTAMENTO**

- 3.1- O valor global da presente avença é de R\$ \_\_\_\_\_ (\_\_\_\_\_).
- 3.2 - A fatura relativa aos serviços executados em cada período, cujo valor será apurado através de medição, deverá ser apresentada à Secretaria, a cada quinze dias, para fins de conferência e atestação e posterior envio a Secretaria que providenciará o pagamento.
- 3.3 – O pagamento será efetuado em até cinco dias após a conferência atestação da medição e fatura.
- 3.4 – Serão descontados na fonte o valor relativo ao Imposto Sobre Serviços De Qualquer Natureza, conforme alíquota prevista no código Tributário Municipal, e retido o INSS na alíquota de 11% (onze por cento) sobre o valor da mão de obra acima explicitada.
- 3.5 - A **CONTRATADA** deverá apresentar os comprovantes de recolhimento do PIS, COFINS, IRPJ e CSLL, no prazo de até 20 (vinte) dias após a data fixada para seu recolhimento.
- 3.6 - Nenhum pagamento isentará a **CONTRATADA** das suas responsabilidades contratuais, nem implicará na aprovação definitiva dos serviços executados, total ou parcialmente.
- 3.7 - Ocorrendo erro na fatura ou outra circunstância que desaconselhe o pagamento, a **CONTRATADA** será cientificada, a fim de que tome providências.
- 3.8 - Poderá a **CONTRATANTE** sustar o pagamento da **CONTRATADA** nos seguintes casos:
- a) quando a **CONTRATADA** deixar de recolher multas a que estiver sujeita, dentro do prazo fixado;
  - b) quando a **CONTRATADA** assumir obrigações em geral para com terceiros, que possam de qualquer forma prejudicar a **CONTRATANTE**;
  - c) inadimplência da **CONTRATADA** na execução dos serviços.

3.9 - O valor do contrato não será reajustado antes de decorrido 01 (um) ano da sua assinatura, circunstância na qual as faturas serão reajustadas com base na variação do índice nacional da construção civil (INCC - Coluna 35) divulgado pela Fundação Getúlio Vargas - FGV.

3.10- Independentemente de declaração expressa, fica subentendido que, no valor pago pelo contratante, estão incluídas todas as despesas necessárias à execução dos serviços, inclusive as relacionadas com materiais, equipamentos e mão de obra.

3.11 – Poderá ser restabelecida a relação que as partes pactuaram inicialmente entre os encargos do contratado e a retribuição da Administração para a justa remuneração do fornecimento, desde que objetivando a manutenção do equilíbrio econômico-financeiro inicial do contrato, na hipótese de sobrevirem fatos imprevisíveis, ou previsíveis, porém de consequências incalculáveis, retardadores ou impeditivos da execução do ajustado, ou ainda, em caso de força Maior, caso fortuito ou fato do príncipe, configurando álea econômica extraordinária e extracontratual, nos termos do Art. 65, Inciso II, alínea “d” da Lei 8.666/93, devendo ser formalizado através de ato administrativo.

#### CLÁUSULA QUARTA – DO PRAZO DE EXECUÇÃO E DA VIGÊNCIA

4.1- O prazo para a completa execução das obras contratadas e/ou dos serviços contratados é de até **120 (cento e vinte) dias**, contados da emissão da primeira ordem de serviço, podendo ser prorrogado, na forma da Lei Federal nº 8.666/93, alterada e consolidada.

4.2- O início dos trabalhos ocorrerá dentro de **05 (CINCO) DIAS** seguintes ao recebimento da primeira Ordem de Serviço.

4.3- O presente Instrumento produzirá seus jurídicos e legais efeitos a partir da data de sua assinatura e vigorará pelo prazo de **12 (DOZE) MESES**, podendo ser prorrogado, na forma da Lei Federal nº 8.666/93, alterada e consolidada.

4.4- Os pedidos de prorrogação deverão se fazer acompanhar de um relatório circunstanciado, o qual será analisado e julgado pela contratante.

#### CLÁUSULA QUINTA – DOS RECURSOS ORÇAMENTÁRIOS

5.1- As despesas decorrentes da presente contratação serão pagas com recursos oriundos do Tesouro Municipal, com a seguinte rubrica: **1203.12.361.0171.1.016.0000. Elemento de Despesa: 4.4.90.51.00 – Fonte de Recursos: 1.540.0000.00 e 1.599.0000.00.**

#### CLÁUSULA SEXTA – DAS CONDIÇÕES GERAIS DA PRESTAÇÃO DOS SERVIÇOS

6.1. Os serviços serão executados mediante “Ordem Específica” emitida pela Fiscalização;

6.2. A CONTRATADA estará obrigada a satisfazer os requisitos e atender a todas as exigências e condições a seguir estabelecidas:

a) Recrutar pessoas habilitadas e com experiência comprovada, fornecendo à CONTRATANTE relação nominal dos profissionais, contendo identidade e atribuição/especificação técnica.

b) Executar os serviços através de pessoas idôneas, assumindo total responsabilidade por quaisquer danos ou falta que venham a cometer no desempenho de suas funções, podendo a solicitar a substituição daqueles cuja conduta seja julgada inconveniente.

c) Substituir os profissionais nos casos de impedimentos fortuitos, de maneira que não se prejudiquem o bom andamento e a boa prestação dos serviços.

d) Facilitar a ação da FISCALIZAÇÃO na inspeção dos serviços, prestando, prontamente, os esclarecimentos que forem solicitados pela CONTRATANTE.

e) Responder perante a Prefeitura de Itaitinga, mesmo no caso de ausência ou omissão da FISCALIZAÇÃO, indenizando-a devidamente por quaisquer atos ou fatos lesivos aos seus interesses, que possam interferir na execução do Contrato, quer sejam eles praticados por empregados, prepostos ou mandatários seus. A responsabilidade se estenderá a danos causados a terceiros, devendo a CONTRATADA adotar medidas preventivas contra esses danos, com fiel observância das normas emanadas das autoridades competentes e das disposições legais vigentes.

f) Responder, perante as leis vigentes, pelo sigilo dos documentos manuseados, sendo que a CONTRATADA não deverá, mesmo após o término do CONTRATO, sem consentimento prévio por escrito da CONTRATANTE, fazer uso de quaisquer documentos ou informações especificadas no parágrafo anterior, a não ser para fins de execução do CONTRATO.

- g) Pagar seus empregados no prazo previsto em lei, sendo também de sua responsabilidade o pagamento de todos os tributos que, direta ou indiretamente, incidam sobre a prestação dos serviços contratados inclusive as contribuições previdenciárias fiscais e parafiscais, FGTS, PIS, COFINS, IRPJ, CSLL, emolumentos, seguros de acidentes de trabalho etc., ficando excluída qualquer solidariedade da PMI por eventuais autuações administrativas e/ou judiciais uma vez que a inadimplência da CONTRATADA, com referência às suas obrigações, não se transfere a Prefeitura de Itaitinga.
- h) Disponibilizar, a qualquer tempo, toda documentação referente ao pagamento dos tributos, seguros, encargos sociais, trabalhistas e previdenciários relacionados com o objeto do CONTRATO.
- i) Manter durante toda a execução dos serviços, em compatibilidade com as obrigações por ele assumidas, todas as condições de habilitação e qualificação exigidas na licitação.
- l) Respeitar as normas de segurança e medicina do trabalho, previstas na Consolidação das Leis do Trabalho e legislação pertinente;
- m) Prestar os serviços de acordo com o CADERNO DE ENCARGOS DO DER parte integrante do presente Edital, com as exigências da fiscalização, atentando sempre para as normas da Associação Brasileira de Normas Técnicas (ABNT).
- n) Responsabilizar-se pela conformidade, adequação, desempenho e qualidade dos serviços e bens, bem como de cada material, matéria-prima ou componente individualmente considerado, mesmo que não sejam de sua fabricação, garantindo seu perfeito desempenho;

#### CLÁUSULA SÉTIMA - DAS CONDIÇÕES ESPECIAIS DO CONTRATO

7.1. A Contratada deverá utilizar na execução dos serviços, funcionários contratados ou terceirizados, bem como equipamentos de sua propriedade, sendo vedada a utilização de funcionários (servidores ou terceirizados da Prefeitura de Itaitinga), e equipamentos de propriedade da Prefeitura de Itaitinga.

#### DOS SERVIÇOS

##### 7.1.1 – DA EXECUÇÃO DOS SERVIÇOS

Os serviços serão executados de acordo com a determinação / orientação da fiscalização da Prefeitura Municipal de Itaitinga, através de Secretaria de Infraestrutura, seguindo sempre o Orçamento previamente autorizado pela Contratante e em estrita obediência ao Caderno de Encargos e as exigências da Ordem de Serviço específica.

##### 7.1.2- QUANTIDADE DE SERVIÇOS

Cada ordem de serviços específica explicitará os serviços a serem executados, especificando-os e quantificando-os em Planilha Orçamentária que servirá de base para as medições.

##### 7.1.3- MEDIÇÃO E FORMA DE PAGAMENTO DOS SERVIÇOS

7.1.3.1 – Medição dos Serviços - Os serviços serão medidos a cada 15 (quinze) dias pela fiscalização da Secretaria de Infraestrutura.

7.1.3.1.1 - Os preços unitários serão os constantes da proposta de preços da empresa vencedora da licitação.

##### 7.1.3.2 – Forma de Pagamento

7.1.3.2.1 – A Secretaria pagará à contratada, pelos serviços contratados e executados, os preços integrantes da proposta aprovada, ressalvada a incidência de reajustamento. Fica expressamente estabelecido que no preço global estão incluídos todos os custos diretos e indiretos para a execução dos serviços, de acordo com as condições previstas neste Edital e demais documentos da licitação, constituindo assim sua única remuneração pelos trabalhos contratados e executados.

##### 7.1.4- EXECUÇÃO DE SERVIÇOS IMPREVISTOS

A empresa obriga-se a executar todos os Serviços necessários ao objeto especificado na Cláusula Segunda.

No caso de serviço imprevisto, não constante de sua planilha orçamentária proposta, se procederá para pagamento da seguinte maneira:

a) Serviços constantes da Tabela de Preços Unificada – Orse, Seinfra ou serviços orçados mediante composição dos técnicos da Seinfra Municipal.

Pelos seus respectivos preços unitários referidos na Tabela do mês do orçamento e da proposta, multiplicado pelo fator “K”, resultado da seguinte Fórmula:

$$K = \frac{\text{VPG}}{\text{VOB}}$$

Onde:

\* \* \* \* \*



VPG = Valor da Proposta ganhadora

VOB = Valor do Orçamento Básico

O valor do K será parte integrante do Contrato

#### 7.1.5. DA FISCALIZAÇÃO

A fiscalização será da Secretaria de Infraestrutura do Município de Itaitinga.

Todos os problemas advindos de cada Ordem de Serviço serão tratados inicialmente com a Fiscalização e posteriormente, se não houver solução compatível, com o (a) Secretário (a).

7.1.6. A Contratada deverá se limitar a execução dos serviços especificados na Ordem Específica de Serviços, sob pena de executar e não receber.

#### CLÁUSULA OITAVA - SUBCONTRATAÇÕES DOS SERVIÇOS

8.1. Os serviços objeto desta licitação somente poderão ser subcontratados parcialmente com autorização da PMI.

#### CLÁUSULA NONA – DAS ALTERAÇÕES

9.1. O presente Contrato poderá ser alterado, com as devidas justificativas, mediante termo aditivo ou subtrativo, nos termos da Lei Federal n.º 8.666/93.

9.2. Nenhum acréscimo ou supressão poderá exceder os limites estabelecidos na lei.

#### CLÁUSULA DÉCIMA - DAS SANÇÕES

10.1. A Contratada sujeitar-se-á, em caso de inadimplemento de suas obrigações, sem prejuízo de outras sanções legais e da responsabilidade civil e criminal, às seguintes multas, que serão aplicadas de modo cumulativo, independente de seu número, com base nas violações praticadas durante a execução desse contrato:

- 0,05% (cinco centésimos por cento) sobre o valor da etapa, por dia que esta exceder o prazo de entrega previsto no cronograma físico, salvo quanto ao último prazo parcial, cuja multa será compreendida na penalidade por inobservância do prazo global;
- 0,1% (um décimo por cento) do valor do contrato, por dia que exceder ao prazo sem que os serviços estejam concluídos;
- 20% (vinte por cento) do valor total do Contrato, na hipótese de rescisão do Contrato por culpa da Contratada, sem prejuízos de outras penalidades previstas em lei;

- 0,0001% (um décimo milésimo por cento) sobre o valor global do Contrato por descumprimento às recomendações estabelecidas neste Edital ou no Contrato, conforme o caso;
- 10% (dez por cento) do valor global do Contrato, se a Contratada transferir a execução dos serviços a terceiros, no todo ou em parte, sem prévia autorização escrita da Secretaria;
- 5% (cinco por cento) sobre o valor do Contrato, se a Contratada deixar de atender às recomendações de ordem técnica emitidas pela ADMINISTRAÇÃO MUNICIPAL.

10.2. A contratada sujeitar-se-á, ainda, no caso de inexecução total ou parcial do Contrato:

- advertência;
- multa de 20% (vinte por cento) na forma prevista no edital;
- suspensão temporária de participação em licitação e impedimento de contratar com a Administração Municipal por prazo não superior a 2 (dois) anos;
- declaração de inidoneidade para licitar ou contratar com a Administração Pública enquanto perdurar os motivos determinantes da punição ou até que seja promovida a reabilitação da Contratada, que será concedida sempre que esta ressarcir a Contratante pelos prejuízos resultantes e após decorrido o prazo da sanção aplicada com base no item anterior.

#### CLÁUSULA DÉCIMA PRIMEIRA- DA RESCISÃO CONTRATUAL

11.1. A inexecução total ou parcial do contrato enseja a sua rescisão, com as consequências contratuais, previstas no instrumento convocatório e as previstas em lei ou regulamento.



11.2. Além da aplicação das sanções já previstas, o presente contrato ficará rescindido de pleno direito, independente de notificação judicial ou extrajudicial, sem que assista à Contratada o direito de reclamar indenizações relativas às despesas decorrentes de encargos provenientes da sua execução, ocorrendo quaisquer infrações às suas cláusulas e condições ou nas hipóteses previstas na Legislação, na forma do artigo 78 da Lei 8.666/93.

11.3. O procedimento de rescisão observará os ditames previstos nos artigos 79 e 80 da Lei de Licitações.

#### CLÁUSULA DÉCIMA SEGUNDA – DAS DISPOSIÇÕES GERAIS

12.1. O CONTRATADO se obriga a manter, durante toda a execução do contrato, em compatibilidade com as obrigações por ele assumidas, todas as condições de habilitação e qualificação exigidas na licitação.

12.2. O presente Contrato tem seus termos e sua execução vinculada ao Edital de Licitação e à proposta licitatória.

12.3. O CONTRATANTE se reserva o direito de fazer uso de qualquer das prerrogativas dispostas no artigo 58 da Lei n.º 8.666/93, alterada e consolidada.

12.4. A inadimplência do CONTRATADO com referência aos encargos trabalhistas, previdenciários, fiscais e comerciais não transfere ao CONTRATANTE a responsabilidade por seu pagamento, nem poderá onerar o objeto do Contrato ou restringir a regularização e o uso dos serviços pela Administração.

12.5. A Administração rejeitará, no todo ou em parte, o serviço executado em desacordo com os termos do Processo Licitatório e deste contrato.

12.6. Integram o presente contrato, independente de transcrição, todas as peças que formam o procedimento licitatório e a proposta adjudicada.

12.7. A Contratada se obriga a efetuar, caso solicitado pela Contratante, testes previstos nas normas da ABNT, para definir as características técnicas de qualquer equipamento, material ou serviço a ser executado.

12.8. As ligações provisórias que se fizerem necessárias para a execução dos serviços, bem como a obtenção de licenças e alvarás, correrão por conta da Contratante.

#### CLÁUSULA DÉCIMA TERCEIRA – DO FORO

13.1. As partes elegem o foro da comarca de Itaitinga - CE, como o único competente para dirimir quaisquer dúvidas oriundas deste CONTRATO, com expressa renúncia de qualquer outro, por mais privilegiado que seja.

E por estarem assim justos e contratados, assinam o presente instrumento em 03 (três) vias de igual teor e para um só fim de direito, na presença das testemunhas adiante nomeadas, que a tudo assistiram, na forma da lei.

Itaitinga, Estado do Ceará, em \_\_\_\_ de \_\_\_\_\_ de \_\_\_\_.

MUNICÍPIO DE ITAITINGA  
<Nome do(a) Secretário(a) Gestor>  
Secretário(a) de <Secretaria>  
CONTRATANTE

<Nome da Empresa>  
<NOME DO REPRESENTANTE>  
CONTRATADA

TESTEMUNHAS: - - - - -

1. \_\_\_\_\_ CPF: \_\_\_\_\_

2. \_\_\_\_\_ CPF: \_\_\_\_\_

Visto: \_\_\_\_\_

Assessoria Jurídica - PMI



**EDITAL DE TOMADA DE PREÇOS Nº 2022.12.004-TP**  
Regido pela Lei n.º 8.666 de 21/06/93 – Alterada e consolidada

**PARTE B – ANEXOS**

**ANEXO B.5. – MODELO DE DECLARAÇÃO DE RECEBIMENTO DOS DOCUMENTOS E CONHECIMENTO DE TODAS AS INFORMAÇÕES E CONDIÇÕES LOCAIS.**

**DECLARAÇÃO**

À COMISSÃO DE LICITAÇÃO - CPL DO MUNICÍPIO.  
Av. Cel. Virgílio Távora, 1710, Centro, Itaitinga/CE.

Ref. N.º \_\_\_\_\_ / 2022-TP

**Objeto: Contratação de Empresa para Recuperação das Quadras Cobertas de Interesse da Secretaria de Educação no Município de Itaitinga/Ce.**

Prezado Senhores,

Declaro para os devidos fins que o (a) \_\_\_\_\_, CNPJ: \_\_\_\_\_, por meio de seu representante legal, recebeu todos os documentos, e que tomou conhecimento de todas as informações e das condições locais para o cumprimento das obrigações do objeto da licitação.

Compõem a documentação em questão o EDITAL da TOMADA DE PREÇOS e seus Anexos.

Atenciosamente,

Itaitinga (CE), ..... de ..... 20.....

.....  
Secretário .....



**EDITAL DE TOMADA DE PREÇOS Nº 2022.12.004-TP**

Regido pela Lei n.º 8.666 de 21/06/93 – Alterada e consolidada

**PARTE C – PROJETO BÁSICO, MEMORIAL DESCRITIVO**

**PROJETO BÁSICO**

**UNIDADE GESTORA INTERESSADA**

SECRETARIA DE EDUCAÇÃO do Município de Itaitinga/CE.

**CARACTERIZAÇÃO DOS BENS OU SERVIÇOS A SEREM ADQUIRIDOS OU CONTRATADOS**

Tomada de Preço por empreitada por preço global, visando Contratação de Empresa para Recuperação das Quadras Cobertas de Interesse da Secretaria de Educação no Município de Itaitinga/Ce., tudo conforme especificações contidas no Projeto Básico/Termo de Referência.

**JUSTIFICATIVA**

A Reforma e recuperação de quadra na sede, justifica-se em face da necessidade de melhorias, bem como promover melhor qualidade de vida, lazer e conforto a população, haja vista que a mesma encontra-se danificado por fatores climáticos e devido a deterioração ao longo dos anos.

**ESTIMATIVA PRÉVIA DO CUSTO DOS BENS OU SERVIÇOS**

R\$2.602.293,92 (DOIS MILHÕES SEISCENTOS E DOIS MIL, DUZENTOS E NOVENTA E TRÊS REAIS NOVENTA E DOIS CENTAVOS).

**FONTE DE RECURSOS**

Os valores pagos, objeto do presente processo são oriundos do Tesouro Municipal. DOTAÇÃO: 1203.12.361.0171.1.016.0000. Elemento de despesa: 4.4.90.51.00. Fonte de Recursos: 1.540.0000.00 e 1.599.0000.00.

**PRAZO EM QUE OS SERVIÇOS DEVEM SER CONCLUÍDOS**

O prazo para a completa execução das obras contratadas e/ou dos serviços é de até 120 (Cento e vinte) DIAS, contados da emissão da ordem de serviço, podendo ser prorrogado, nos termos do art. 57 da Lei Federal nº 8.666/93, alterada e consolidada.

O início dos trabalhos deverá ocorrer dentro de até **05 (CINCO) DIAS** seguintes ao recebimento da Ordem de Serviço.

O contrato produzirá seus jurídicos e legais efeitos a partir da data de sua assinatura e vigorará pelo prazo de **12 (DOZE) MESES**, podendo ser prorrogado, em supêndio a lei adjetiva.

**EDITAL DE TOMADA DE PREÇOS Nº 2022.12.004-TP**  
Regido pela Lei n.º 8.666 de 21/06/93 – Alterada e consolidada

**ANEXO 1-A**

**TERMO DE REFERENCIA**

De acordo com a Lei nº 8.666 de 21/06/93.

**1. Objeto**

1.1. Tomada de Preço por empreitada por preço global, visando Contratação de Empresa para Recuperação das Quadras Cobertas de Interesse da Secretaria de Educação no Município de Itaitinga/Ce.

1.2. O presente Termo de Referência tem como objetivo especificar serviços e materiais, definir recursos e definir parâmetros para Contratação de Empresa para Recuperação das Quadras Cobertas de Interesse da Secretaria de Educação no Município de Itaitinga/Ce., com inclusão de mão-de-obra e materiais.

1.3. A Reforma e recuperação de quadra na sede, justifica-se em face da necessidade de melhorias, bem como promover melhor qualidade de vida, lazer e conforto a população, haja vista que a mesma encontra-se danificado por fatores climáticos e devido a deterioração ao longo dos anos.

A Reforma e recuperação de quadra na sede vai disponibilizar à população de Itaitinga, melhoria na qualidade de vida, lazer e conforto.

A presente contratação faz-se necessária em virtude da não disponibilidade de equipe própria para a realização dos serviços, o que desenvolverá e facilitará as atividades da SECRETARIA DE EDUCAÇÃO do Município de Itaitinga-Ce.

1.4. Este Termo de Referência foi subdividido em itens e subitens e tem como objetivo definir sequencialmente a posição, o relacionamento e as atribuições da contratada.

**2. Modalidade e Fundamentação Legal**

2.1. Tomada de Preço por empreitada global.

2.2. Regido pela Lei nº 8.666 de 21/06/93.

**3. Previsão de Recursos**

3.1. A previsão de recursos necessários para a contratação dos serviços, objeto do presente plano é de R\$2.602.293,92 (DOIS MILHÕES SEISCENTOS E DOIS MIL, DUZENTOS E NOVENTA E TRÊS REAIS NOVENTA E DOIS CENTAVOS). Os valores pagos, objeto do presente processo são oriundos do Tesouro Municipal em compatibilidade e adequação com a lei orçamentária anual, o plano plurianual e a lei de diretrizes orçamentárias, com a seguinte rubrica: 1203.12.361.0171.1.016.0000. Elemento de despesa: 4.4.90.51.00. Fonte de Recursos: Fonte de Recursos: 1.540.0000.00 e 1.599.0000.00. Os serviços constantes da planilha orçamentária básica serão obrigatoriamente aqueles constantes das tabelas Sinapi e Seinfra ou serviços orçados mediante composição dos técnicos da Seinfra Municipal.

**4. Controle e Fiscalização dos Serviços**

4.1. A gestão do contrato e a programação dos serviços serão efetuadas por técnicos da Secretaria de Infraestrutura, de acordo com as especificações e instruções constantes no contrato e seus respectivos anexos.

4.2. Os serviços serão fiscalizados, medidos e acompanhados pela Secretaria, a quem competirá à emissão das Ordens de Pagamentos após a confirmação dos trabalhos realizados.

4.3. A Secretaria terá acesso a todas as informações sobre o andamento relativo aos trabalhos contratados em qualquer fase.

4.4. A Contratante manterá, no local da prestação dos serviços, técnicos pertencentes ao seu quadro de funcionários, devidamente credenciados e autorizados a exercer, em seu nome, toda e qualquer ação de orientação geral,

acompanhamento, controle e fiscalização da execução dos serviços necessários à construção objetivada, constituindo a entidade que doravante será denominada de Fiscalização.

4.5. Ficará o Contratado obrigado a refazer os trabalhos rejeitados, logo após a correspondente notificação da Fiscalização, devidamente registrada no Livro de Ocorrências dos Serviços; sendo de inteira responsabilidade do Contratado os ônus decorrentes desta providência. Fazem parte integrante desta especificação, independentemente de transcrição, todas as Normas (NB's) da ABNT relacionadas com os trabalhos e serviços abrangidos assim como os que constituem objeto do correspondente Contrato e/ou ainda, constantes da sua correspondente Planilha Orçamentária.

#### **5. Prazo de Execução e da Vigência**

5.1. O prazo para a completa execução das obras contratadas e/ou dos serviços contratados é de até 120 (Cento e vinte) DIAS, contados da emissão da ordem de serviço, podendo ser prorrogado, nos termos do art. 57 da Lei Federal nº 8.666/93, alterada e consolidada.

5.2. O início dos trabalhos deverá ocorrer dentro de até 05 (cinco) dias seguintes ao recebimento da Ordem de Serviço.

5.3. O contrato produzirá seus jurídicos e legais efeitos a partir da data de sua assinatura e vigorará pelo prazo de 12 (doze) meses, podendo ser prorrogado, em supêndio a lei adjetiva.

#### **6. Forma de Pagamento**

6.1. A forma de pagamento será de acordo com as medições, no prazo de até 30 (trinta) dias, a contar da entrega da nota fiscal/fatura/medição devidamente atestada pelo Gestor da despesa, acompanhadas das Certidões Fiscais e Trabalhista do licitante vencedor, todas atualizadas, observadas as condições da proposta através de crédito na Conta Bancária indicada pelo fornecedor ou através de Cheque nominal.

#### **7. Propostas de Preços**

7.1. As Empresas, quando da elaboração de suas propostas comerciais, deverão cotar o preço global para um período mínimo de 90 (Noventa) dias, observando ainda:

7.2. O preço (global) envolverá todas as despesas, seja ela direta ou indiretamente que ocorrerem durante a vigência do Contrato e durante a sua execução. O valor a ele relativo não poderá ser igual ou ultrapassar o menor preço (global) cotado pela Contratante.

7.3. A Contratada incluirá o valor do preço (global) da mão de obra, todos e quaisquer encargos inerentes aos serviços a serem executados dentro do preço menor preço (global) da contratação.

#### **8. Obrigações da Contratante**

8.1. Indicar o local onde o serviço será executado.

8.2. Efetuar os pagamentos devidos nas condições estabelecidas neste Termo de Referência.

8.3. Designar servidor para a vistoria e fiscalização dos serviços.

#### **9. Obrigações da Contratada**

Serão obrigações da Contratada, durante todo o prazo de vigência contratual:

9.1. Promover a organização técnica e administrativa do objeto do presente contrato, de modo obter eficiência na sua execução, de acordo com as condições técnicas, de habilitação e proposta da licitante;

9.2. Conduzir os serviços em estrita observância à legislação Federal, Estadual, Municipal, trabalhistas, previdenciárias, tributárias e securitárias atinentes à execução do contrato pertinente ao objeto da presente licitação;

9.3. Executar o objeto de acordo com a sua proposta e com as normas e condições previstas no edital de licitação, inclusive com as prescrições da Lei nº 8.666/93, respondendo civil e criminalmente pelas consequências de sua inobservância total ou parcial;

9.4. Responsabilizar-se total, integral, direta e indiretamente pelos danos causados diretamente ao Município ou a terceiros, decorrentes de sua culpa ou dolo na execução dos serviços, não excluindo ou reduzindo tal responsabilidade a fiscalização ou acompanhamento do Município;

9.5. Manter-se, durante toda a execução do contrato, em compatibilidade com as obrigações assumidas, as condições de habilitação e qualificação exigidas no Edital;



- 9.6. Nos termos do art. 65, § 1º, da Lei nº 8.666, de 1993, a Contratada ficará obrigada a aceitar, nas mesmas condições contratuais, os acréscimos ou supressões que se fizerem necessários, até o limite de 25% (vinte e cinco por cento) do valor inicial atualizado do contrato);
- 9.7. Comunicar à fiscalização de imediato, qualquer ocorrência anormal ou acidente que se verifique;
- 9.8. Prestar todo esclarecimento ou informação solicitada pelo Município, incluindo dados técnicos e operacionais sobre o objeto;
- 9.9. Adequar, por determinação do Município, qualquer serviço que não esteja sendo executado de acordo ou que não atenda a finalidade que dele naturalmente se espera, até o prazo máximo de 03 (três) dias corridos;
- 9.10. Utilizar, na execução do objeto, insumos e materiais de primeira qualidade e com as especificações técnicas exigidas no Edital;
- 9.11. Executar o objeto nas condições e prazos estabelecidos no presente contrato;
- 9.12. Cumprir rigorosamente as disposições legais e regulamentares pertinentes à segurança, higiene e medicina do trabalho, inclusive com fornecimentos dos equipamentos e materiais necessários aos trabalhadores, bem como arcar com as despesas referentes a sua manutenção;
- 9.13. Registrar em Diário de Serviços todas as visitas que se verificarem, assim como ordens, determinações da fiscalização, anotações de ordem técnica e reclamações;
- 9.14. Não subcontratar o objeto deste contrato, no seu todo, sob qualquer hipótese. A subcontratação parcial somente será aceita mediante a aquiescência prévia e expressa do Município e desde que prevista no instrumento convocatório;
- 9.15. Registrar o Contrato decorrente deste processo no CREA/CE, na forma da Lei, e apresentar o comprovante de "Anotação de Responsabilidade Técnica" correspondente antes da apresentação da primeira fatura, perante a Secretária, sob pena de retardar o processo de pagamento.
- 9.16. Registrar o Contrato decorrente deste processo junto ao INSS, e apresentar a matrícula correspondente antes da apresentação da primeira fatura, perante a Secretária, sob pena de retardar o processo de pagamento.
- 9.17. Responsabilizar-se pela conformidade, adequação, desempenho e qualidade dos serviços e bens, bem como de cada material, matéria-prima ou componente individualmente considerado, mesmo que não sejam de sua fabricação, garantindo seu perfeito desempenho.
- 9.18. Atender às normas da Associação Brasileira de Normas Técnicas (ABNT) e demais normas internacionais pertinentes ao objeto contratado.

#### **10. Dos Encargos da Contratada**

- 10.1. As empresas concorrentes deverão ter conhecimento de todos os serviços que possa vir a ser executados;
- 10.2. A Contratada assumirá inteira responsabilidade técnica pela execução do serviço, pela confiabilidade e efetividade dos trabalhos que executar, obedecendo às recomendações e exigências dos fabricantes dos materiais e dispositivos existentes e/ou já instalados;
- 10.3. A Contratada assumirá, ainda, todos os ônus oriundos de despesas de taxas e emolumentos juntos aos órgãos competentes, impostos, registro da obra no CREA, alvará de construção, INSS, na forma das disposições em vigor e outros que casualmente venham a surgir;
- 10.4. É encargo da licitante vencedora fornecer todos os materiais e equipamentos necessários para que seja executado o serviço;
- 10.5. Todos os materiais a empregar no serviço serão, comprovadamente, de qualidade e primeiro uso, atendendo aos padrões de mercado e às normas da ABNT e deverão satisfazer às especificações e recomendações do fabricante;
- 10.6. A Contratada deverá negociar, junto à Direção, local apropriado para guarda dos equipamentos, materiais e ferramentas a serem utilizados na execução do serviço;
- 10.7. Na execução do serviço, poderá haver interrupção das atividades normais do órgão, se combinado e aprovado pela direção, não cabendo nenhuma indenização ou pagamento extraordinário pelo serviço realizado fora do horário normal;



10.7. Fica reservado à Fiscalização o direito de rejeitar os materiais que não satisfizerem aos padrões exigidos nas especificações e recomendações dos fabricantes.

10.9. Caberá à Contratada alocar pessoal especializado para a execução do serviço, o qual será executado obedecendo aos critérios de qualidade e padrões técnicos, utilizando equipamentos apropriados, em quantidade compatível com a demanda;

10.10. A licitante vencedora deverá manter, no local da execução do serviço, um supervisor técnico para assegurar o perfeito andamento do mesmo;

10.11. Deverão ser obedecidos as normas e procedimentos de higiene e segurança do trabalho, com a utilização apropriada dos equipamentos de proteção individual e coletiva, os quais deverão ser fornecidos pela Contratada;

10.12. A Contratada deverá manter vigias para controle de seus materiais, máquinas e equipamentos, bem como manter a ordem e disciplina em todas as dependências do serviço;

10.13. A Contratada é responsável pelos danos causados diretamente à Administração ou a terceiros, decorrente de sua culpa na execução do contrato, não implicando corresponsabilidade do Poder Público ou de seus prepostos;

10.14. A Contratada é responsável pelos encargos trabalhistas, previdenciários, fiscais, comerciais e outros resultantes da execução do contrato;

10.15. A Contratada deverá substituir, sempre que exigido pela Contratante e independente de justificativas, qualquer empregado cuja atuação, permanência e/ou comportamento sejam julgados prejudiciais, inconvenientes ou insatisfatórios à disciplina da repartição e/ou ao interesse do serviço público;

#### **11. Do Gestor do Contrato**

11.1. A Gestão do Contrato será exercida pela Secretaria de Infraestrutura, o qual deverá exercer em toda sua plenitude a ação de que trata a Lei nº 8.666/93, alterada e consolidada.

#### **12. Dos Serviços a Executar**

12.1. A Ordem de serviços estipulará ainda a data de início e o prazo para conclusão dos serviços;

12.2. Os serviços deverão ser feitos por etapas, em comum acordo com a Comissão de Fiscalização;

12.3. Considerando a execução dos serviços, a Contratada deverá comunicar a Contratante quaisquer fatos supervenientes/novos que não estejam previstas no instrumento convocatório para que a SECRETARIA DE EDUCAÇÃO, tome as medidas necessárias a solução dos serviços, assim estabelecendo o bom cumprimento das obrigações assumidas pela Contratada;

12.4. As etapas dos serviços deverão ser executados de acordo com o Cronograma Físico-Financeiro, devidamente acompanhadas pela SECRETARIA DE INFRAESTRUTURA;

12.5. O local onde deverão ser colocados os materiais deverá ser indicado pela Secretaria;

12.6. A Contratada providenciará equipamentos e acessórios necessários para a execução do serviço;

#### **13. Da Execução dos Serviços Imprevistos**

13.1. A empresa obriga-se a executar todos os Serviços necessários, que for considerada vencedora. No caso de serviço imprevisto, não constante de sua planilha orçamentária proposta, se procederá para pagamento da seguinte maneira:

a) Serviços constantes da Tabela de Preços Unificada – Sinapi e Seinfra ou serviços orçados mediante composição dos técnicos da Seinfra Municipal.

Pelos seus respectivos preços unitários referidos na Tabela do mês do orçamento e da proposta, multiplicado pelo fator "K", resultado da seguinte Fórmula:

$$K = \frac{VPG}{VOB}$$

Onde:

VPG = Valor da Proposta ganhadora

VOB = Valor do Orçamento Básico

O valor do K será a ser utilizado no presente Contrato é K = \_\_\_\_\_



**14. Do Recebimento da Obra**

- 14.1. Provisoriamente – pelo responsável por seu acompanhamento e fiscalização, mediante termo circunstanciado, assinado pelas partes, em até 15 (quinze) dias da comunicação escrita do Contratado;
- 14.2. Definitivamente – por servidor ou comissão designada pela autoridade competente, mediante termo circunstanciado, assinado pelas partes, após o decurso do prazo de observação, ou vistoria que comprove a adequação do objeto aos termos contratuais, observado no disposto no art. 69 da Lei 8.666/93;
- 14.3. O prazo que se refere ao item 14.2 não poderá ser superior a 90 (noventa) dias salvo, se em casos excepcionais, devidamente justificado e previstos no instrumento convocatório;
- 14.4. Na hipótese do termo circunstanciado ou a verificação a que se referem os itens 14.1 e 14.2 não serem respectivamente, lavrado ou procedido dentro dos prazos fixados reputar-se-ão como realizados desde que comunicados a Administração nos 15 (quinze) dias anteriores a exatidão dos mesmos.
- 14.5. A Administração rejeitará, no todo-ou em parte, obra ou serviço executado em desacordo com o Contrato, estando a Contratante vinculada estritamente ao Edital e seus anexos.

**15. Relativa À Qualificação Técnica e Capacitação Profissional**

- 15.1. Certidão de Registro da pessoa jurídica expedida pelo Conselho Regional de Engenharia e Agronomia – CREA, em que conste no quadro de responsável técnico pelo menos um técnico profissional de nível superior habilitado na área de engenharia civil e engenharia mecânica.
- 15.2. Comprovação de que a empresa possui em seu quadro permanente, na data prevista para a entrega dos envelopes, profissional de nível superior com a devida Certidão de Registro expedida pelo Conselho Regional de Engenharia e Agronomia – CREA, detentor de Atestados de Responsabilidade Técnica fornecidos por pessoas jurídicas de direito público ou privado, devidamente registrado, acompanhado da respectiva Certidão de Acervo Técnico (CAT) emitido por qualquer uma das regiões do CREA, comprovando a execução, pelo profissional indicado, de serviços de características semelhantes e de complexidade tecnológicas e operacionais equivalentes ou superiores às parcelas de Maior relevância técnica ou valor significativo desta licitação. Qual seja:

| ITEM | PARCELA DE MAIOR RELEVÂNCIA EXIGIDA  | TIPO DE RELEVÂNCIA PARA O PROJETO BÁSICO | COMENTÁRIOS / JUSTIFICATIVA                                   |
|------|--|--|---|
| 1    | MONTAGEM DE ESTRUTURA METÁLICA - FORNECIMENTO DE MATERIAIS, em Certidão de Acervo Técnico com Atestado com quantidade mínima de 6.135,30 KG (20% do quantitativo total). Referente ao Item/serviço da Planilha Orçamentária.           | Técnica e Financeira                     | Serviços mais relevante da Curva ABC e o principal do Objeto. |
| 2    | TELHA DE ALUMÍNIO ONDULADA, ESP.=0,7MM - COTAÇÃO E SEINFRA, em Certidão de Acervo Técnico com Atestado com quantidade mínima de 908,47 M2 (20% do quantitativo total). Referente ao Item/serviço da Planilha Orçamentária.             | Técnica e Financeira                     | Serviços mais relevante da Curva ABC e o principal do Objeto. |
| 3    | PINTURA C/ TINTA EPOXI EM ESTRUTURA DE AÇO CARBONO 50 MICRA C/REVÓLVER, em Certidão de Acervo Técnico com atestado com quantidade mínima de 994,94 M2 (20% do quantitativo total). Referente ao Item/serviço da Planilha orçamentária. | Técnica e Financeira                     | Serviços mais relevante da Curva ABC e o principal do Objeto. |
| 4    | PINTURA POLIURETANO EM ESTRUTURAS DE AÇO CARBONO, 65 MICRA C/ REVOLVER, em Certidão de Acervo Técnico com atestado com quantidade mínima de 994,94 M2 (20% do quantitativo total). Referente ao Item/serviço da Planilha Orçamentária. | Técnica e Financeira                     | Serviços mais relevante da Curva ABC e o principal do Objeto. |
| 5    | FORNECIMENTO E INSTALAÇÃO DE TELA DE POLIETILENO MALHA DE 10x10cm, em Certidão de Acervo Técnico com atestado com quantidade mínima de 366,16 M2 (20% do quantitativo total). Referente ao Item/serviço da Planilha Orçamentária.      | Técnica e Financeira                     | Serviços mais relevante da Curva ABC e o principal do Objeto. |



15.3. A comprovação referida no item 15.2 acima, será através de atestados fornecidos por pessoas jurídicas de direito público ou privado; registrados nas entidades profissionais competentes.

15.4. Não serão aceitos atestados de fiscalização, supervisão, gerenciamento, controle tecnológico ou assessoria técnica de obras, nem atestados de responsabilidade técnica não baixados por execução dos serviços junto ao CREA.

15.5. Entende-se, para fins deste Edital, como pertencente ao quadro permanente:

a) Se empregado, comprovando-se o vínculo empregatício através de cópia da "Ficha ou Livro de Registro de Empregado", da Carteira de Trabalho e Previdência Social – CTPS e das provas de recolhimento das obrigações sociais (FGTS) e (INSS) relativas ao último mês anterior à data de publicação deste edital, acompanhadas das respectivas relações de empregados;

b) O sócio, comprovando-se a participação societária através de cópia do Contrato social e aditivos, se houver, devidamente registrado(s) na Junta Comercial.

c) Se contratado, apresentar contrato de prestação de serviços, vigente na data de abertura deste certame, comprovando, ainda, o registro do responsável técnico da licitante junto ao CREA, acompanhado de declaração ou documento equivalente expedido, também pelo CREA, que indique a relação das empresas em que o profissional contratado figure como responsável técnico.

15.6. A licitante deverá juntar declaração expressa assinada pelo(s) Responsável(eis) Técnico(s) detentor(es) do(s) atestado(s) apresentados para fins desta licitação, com firma devidamente reconhecida em cartório, informando que o(s) mesmo(s) concorda(m) com a inclusão de seu(s) nome(s) na participação permanente dos serviços na condição de profissional responsável técnico.

15.7. Comprovação, fornecida pelo órgão licitante (através do Ordenador de Despesa), de que a empresa/licitante recebeu os documentos, e de que tomou conhecimento de todas as informações e das condições locais para o cumprimento das obrigações das obrigações do objeto da licitação.

15.8. Em se tratando de empresa com sede em outro Estado, o registro ou inscrição na entidade profissional competente deverá portar o visto no CREA/CE na forma da Resolução CONFEA nº 413 de 27 de junho de 1997, por ocasião da contratação.

#### **16. Relativa à Qualificação Técnica e Operacional**

16.1. Apresentar certidão (oes) ou atestado(s) fornecido(s) por pessoa(s) jurídica(s) de direito público ou privado, em que figurem o nome da empresa concorrente na condição de "contratada", demonstrando que a empresa executou diretamente o objeto da licitação ou por similaridade.

16.2 O Presidente da Comissão, a qualquer tempo, poderá solicitar quaisquer informações necessárias à comprovação da legitimidade/veracidade dos atestados apresentados, a exemplo de contrato de prestação de serviços, notas fiscais e outros correspondente ao atestado para que se possa avaliar a equivalência ou superioridade compatível, com o objeto da licitação.

#### **17. Relativa À Qualificação Econômico-Financeira**

17.1. Balanço patrimonial e demais demonstrações contábeis do último exercício social da empresa licitante, já exigíveis e apresentados na forma da Lei, que comprovem a boa situação financeira da empresa licitante, vedada a sua substituição por balancetes ou balanços provisórios, podendo ser atualizados pelos índices oficiais quando encerrados a mais de 03 (três) meses da data de apresentação da proposta, devidamente registrado na junta comercial e assinado pelo representante legal e por profissional contábil, registrado no Conselho Regional de Contabilidade, que comprovem a boa situação financeira da empresa.

17.1.1. Por Balanço Patrimonial apresentado na forma da Lei, considere-se o seguinte:

a) No caso das sociedades por ações, deverá ser apresentado o balanço patrimonial publicado em órgão de imprensa oficial ou conforme dispuser a Lei Federal nº 6.404/76;

b) No caso das demais sociedades comerciais, deverá ser apresentado o balanço patrimonial transcrito do "Livro Diário" da empresa, devidamente assinado pelo contador responsável e pelo representante legal e acompanhado de

seus respectivos termos de abertura e encerramento (igualmente assinados pelo contador e pelo representante legal da empresa), sendo estes devidamente autenticados na Junta Comercial do Estado ou Cartório de Títulos e Documentos.

17.1.2. Certidão Negativa de Falência / Concordata / Recuperação Judicial, expedida pelo distribuidor da sede do Licitante.

17.1.3. Capital social integralizado de 10% (dez por cento) do valor global estimado da contratação, devendo ser comprovado através do contrato social.





**EDITAL DE TOMADA DE PREÇOS Nº 2022.12.004-TP**  
Regido pela Lei n.º 8.666 de 21/06/93 – Alterada e consolidada

**PARTE C – PROJETO BÁSICO, MEMORIAL DESCRITIVO**

**MEMORIAL DESCRITIVO E ESPECIFICAÇÕES TÉCNICAS**

**Tomada de Preço, visando Contratação de Empresa para Recuperação das Quadras Cobertas de Interesse da Secretaria de Educação no Município de Itaitinga/Ce.**

.....

.....

.....

.....

.....

.....

.....

.....

.....

.....



CONTRATANTE: PREFEITURA MUNICIPAL DE ITAITINGA

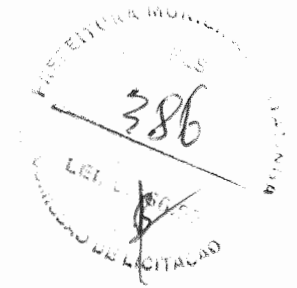

## RECUPERAÇÃO DAS QUADRAS COBERTAS NO MUNICÍPIO DE ITAITINGA/CE

**VOLUME ÚNICO**  
RELATÓRIO E PEÇAS GRÁFICAS



**PROJETO: GEOPAC ENGENHARIA E CONSULTORIA**  
AV. PADRE ANTONIO TOMAS, 2420, SALAS 301/302, FORTALEZA-CE  
CONTATO: 85 3214 3147 – EMAIL: GEOPAC@GEOPAC.COM.BR

387

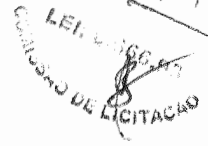

- 1.0 APRESENTAÇÃO
- 2.0 EQUIPE TÉCNICA RESPONSÁVEL POR ESTE RELATÓRIO
- 3.0 LOCALIZAÇÃO E SITUAÇÃO
  - 3.1 Localização do Município
- 4.0 RELATÓRIO FOTOGRÁFICO DA QUADRA
- 5.0 INSPEÇÃO DO LOCAL DA OBRA
- 6.0 ASPECTOS GERAIS DA OBRA
  - Reforma da quadra Lídia Alves
  - Reforma da quadra Barroão
  - Reforma da quadra da Escola Dona Conceição
  - Reforma da quadra da Escola Elias de Sousa
- 7.0 ESTUDOS E PROJETOS ELABORADOS
- 8.0 PREMISSAS PARA ELABORAÇÃO DOS ORÇAMENTOS
  - 8.1 Orçamento Básico
  - 8.2 Fonte de Preços e Tabelas utilizadas
  - 8.3 Cronograma Físico Financeiro
  - 8.4 Memória de Cálculo dos Quantitativos
  - 8.5 Composição do BDI
  - 8.6 Encargos Sociais
  - 8.7 Composições de Preços Unitários
- 9.0 CONDIÇÕES GERAIS PARA EXECUÇÃO DA OBRA
- 10.0 ESPECIFICAÇÕES TÉCNICAS DA OBRA
- ANEXO I - PLANILHAS ORÇAMENTÁRIAS
- ANEXO II - ANOTAÇÃO DE RESPONSABILIDADE TÉCNICA

## 1.0 APRESENTAÇÃO

O presente relatório tem por finalidade expor de maneira detalhadas as normas, materiais e acabamentos que irão definir os serviços da **RECUPERAÇÃO DE QUATRO QUADRAS COBERTAS: LÍDIA DE ALVES, DONA CONCEIÇÃO, BARROCAO E ELIAS DE SOUSA NO MUNICÍPIO DE ITAITINGA/CE** e foi orientado visando atender as exigências legais e técnicas desta prefeitura municipal.

Trata-se de um projeto que tem por objetivo a recuperação e a reforma da quadra coberta dessas escolas supracitadas no município de Itaitinga/CE.

A recuperação e reforma deverá ser executada conforme o Projeto Arquitetônico de Reforma, Projeto Estrutural, Projeto Elétrico e Orçamento.

Na memória de cálculo encontramos precisamente, conforme a planta, as quantidades dos serviços de recuperação e reforma.

## 2.0 EQUIPE TÉCNICA RESPONSÁVEL POR ESTE RELATÓRIO

**Empresa:** Geopac Engenharia e Consultoria Ltda. - EPP

**Endereço e Contato:** Avenida Padre Antônio Tomás, 2420, sala 301/ 302, Aldeota, Fortaleza - CE. Fone: 85 3241 3147 | e-mail: [geopac@geopac.com.br](mailto:geopac@geopac.com.br)

**Engenheiro Responsável:** Eng. Civil Leonardo Silveira Lima

**Desenhistas:** Camilly Vasconcelos

**Orçamentistas:**

- Valeska Maria
- Valter Barbosa
- Ana Stherfane
- Márcia Eduarda

### 3.0 LOCALIZAÇÃO E SITUAÇÃO

#### 3.1 Localização do Município

O Município está localizada conforme os mapas abaixo:

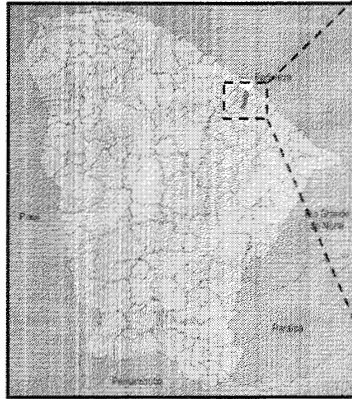

**Localização do Município**

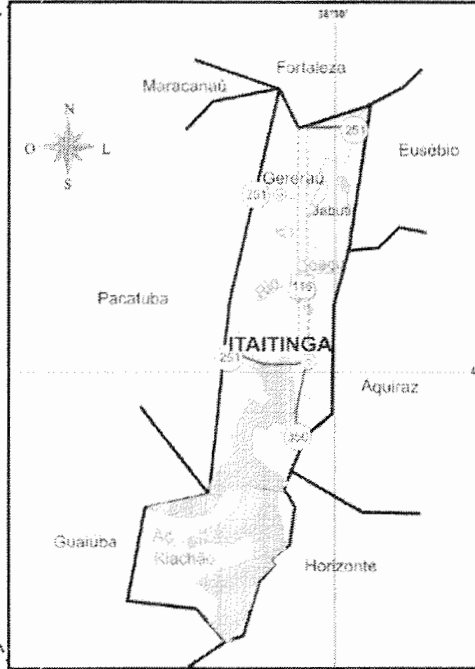

**Situação do Município**

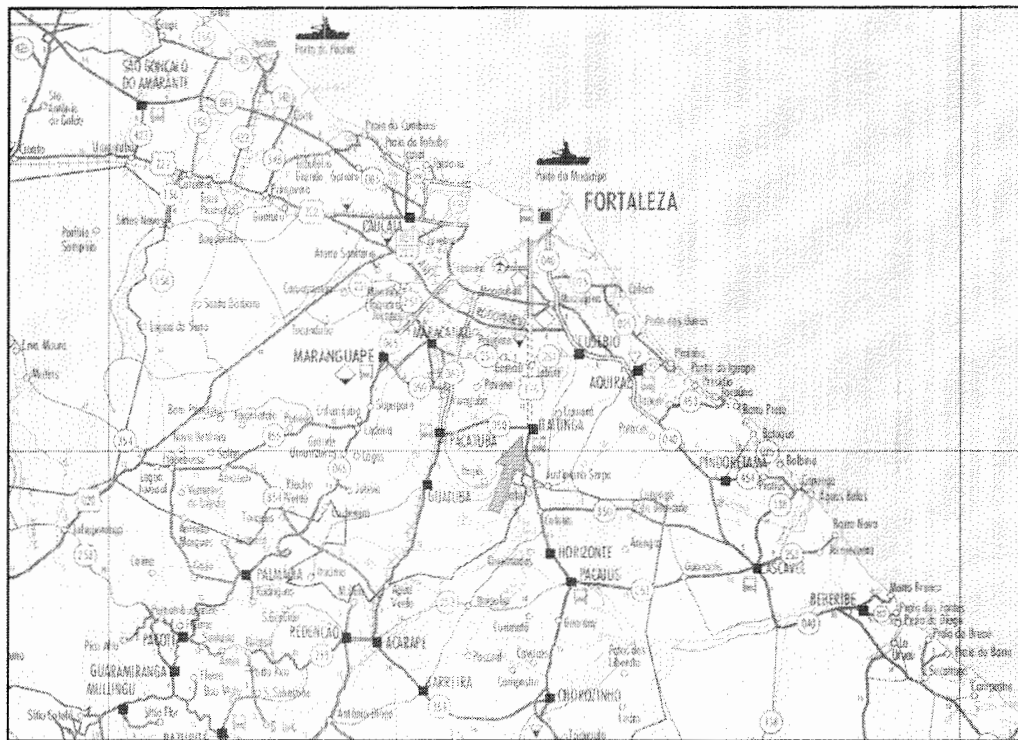

**Acessos ao Município**

389  
LEI Nº 166.97  
CONSELHO DE LICITAÇÃO

### 3.2 Localizações das obras e contextualização do local do projeto

- **Quadra da Escola Lídia Alves**

A Escola Lídia Alves está localizada na Rua Carlos da Costa Carmo.



- **Ginásio Poliesportivo do Barroão**

O ginásio poliesportivo do Barroão está localizado na Rua Eliatã Diógenes.



- **Escola Dona Conceição**

A escola Dona Conceição está localizada na Rua Manoel Sátio.



- **Escola Elias de Sousa**

A escola está localizada na Rua José Rodrigues Pereira.



#### 4.0 RELATÓRIO FOTOGRÁFICO DA QUADRA

##### 4.1 Quadra da Escola Lídia Alves

Conforme exposto a seguir, elaboramos um rol com fotografias necessárias ao bom entendimento do Projeto a ser executado.

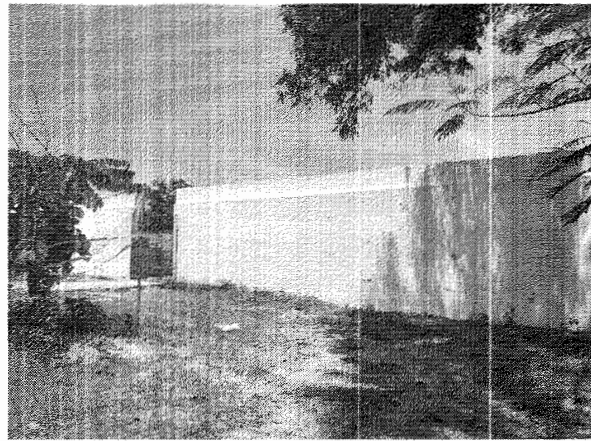

Acesso a quadra

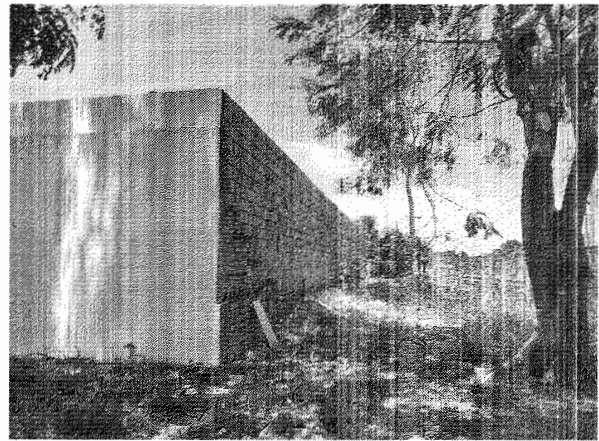

Muro lateral

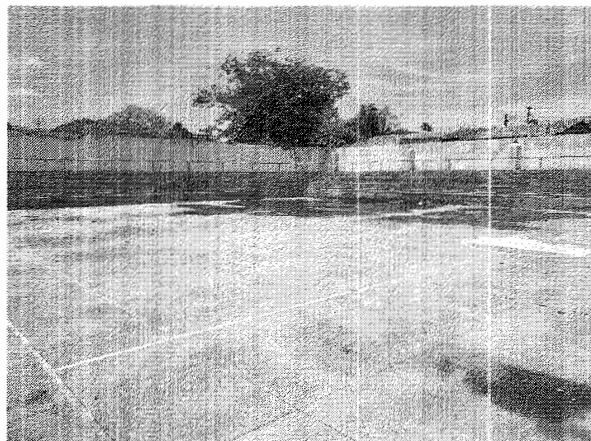

Visão Geral

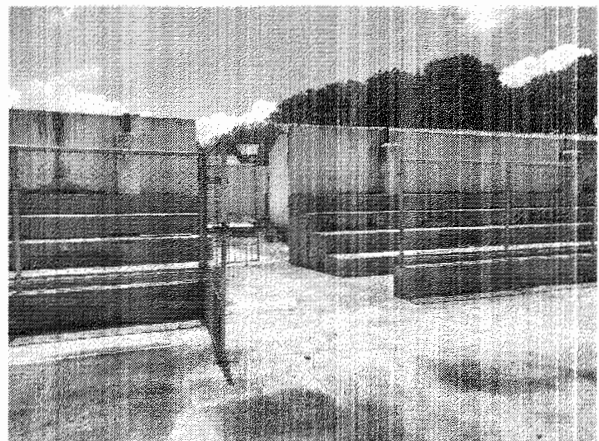

Portão da quadra

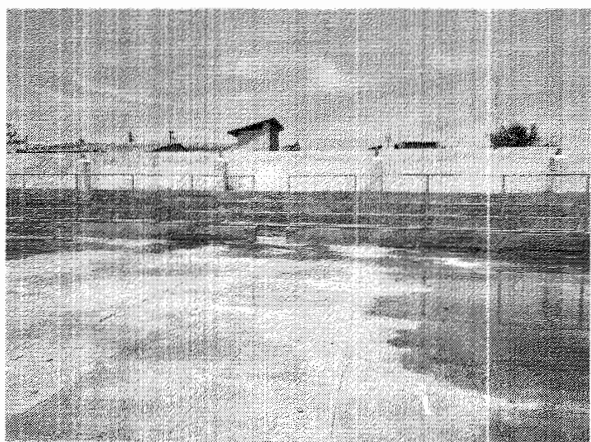

Visão Geral - quadra e arquibancada

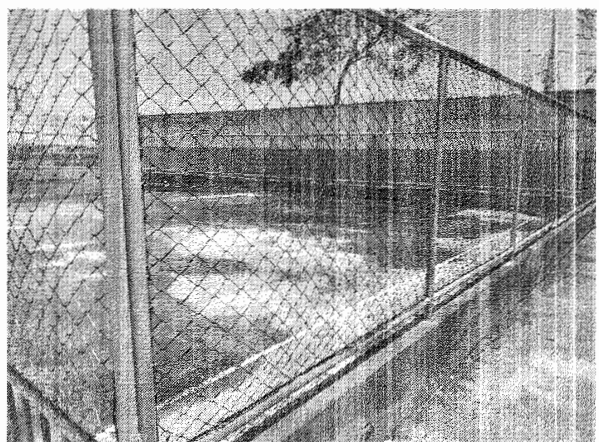

Detalhe alambrado



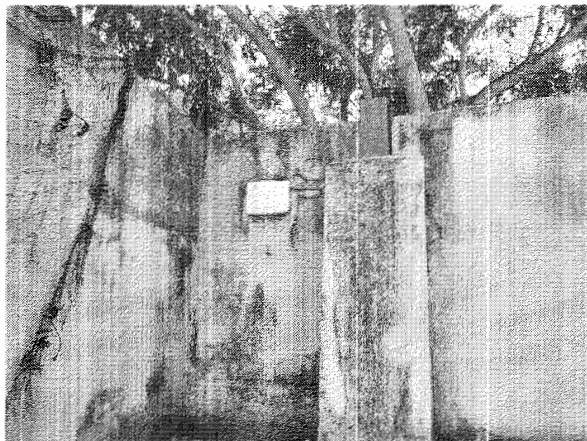

Detalhe pilar

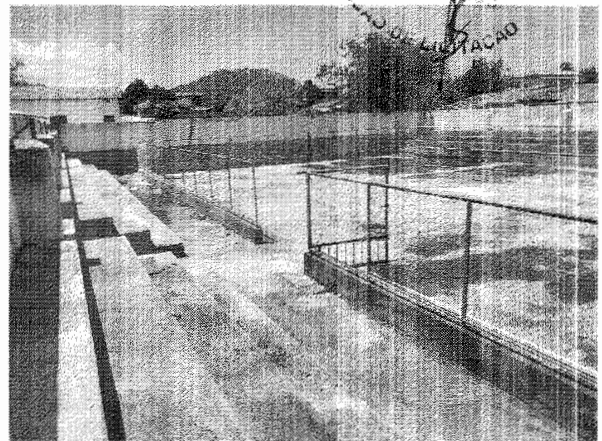

Arquibancadas

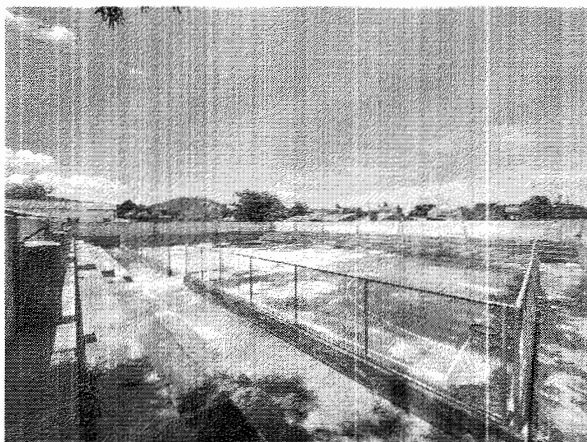

Visão Geral

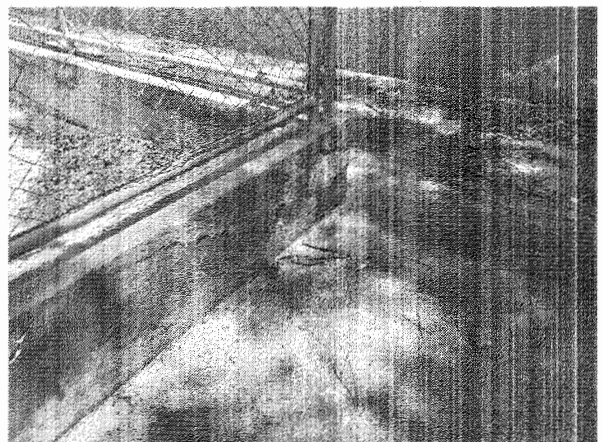

Detalhe mureta

#### 4.2 Quadra Barrocão

Conforme exposto a seguir, elaboramos um rol com fotografias necessárias ao bom entendimento do Projeto a ser executado.

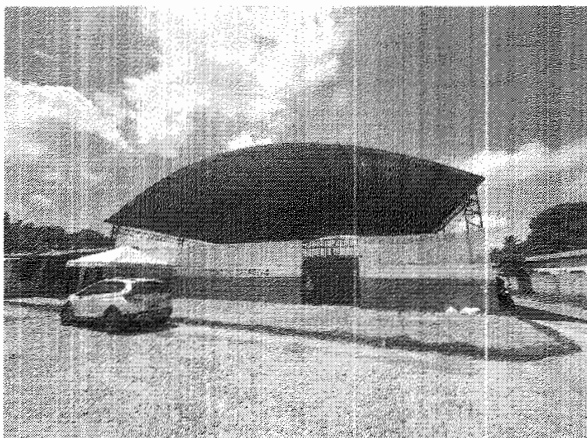

Acesso a quadra

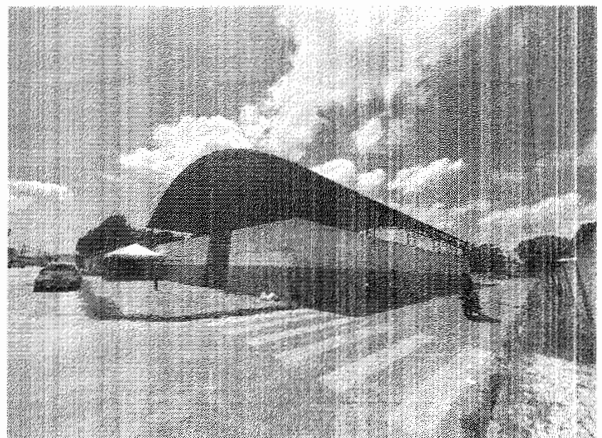

Muro lateral

C. LEL. 394/02

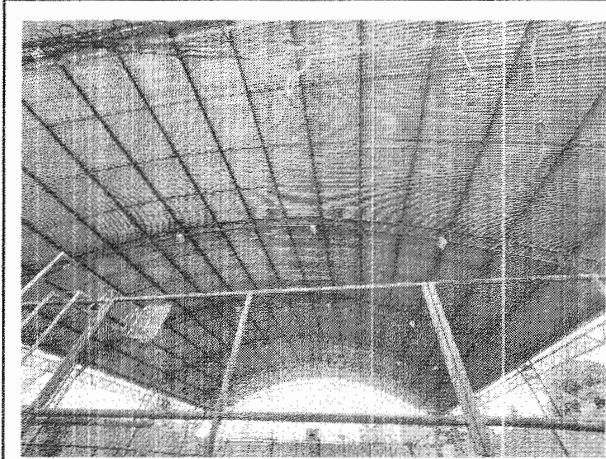

Visão Geral

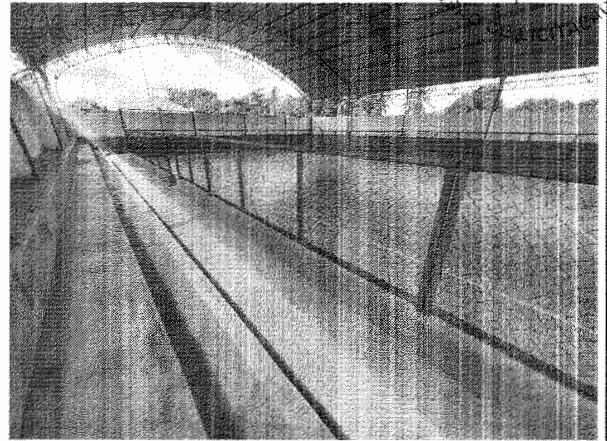

Portão da quadra

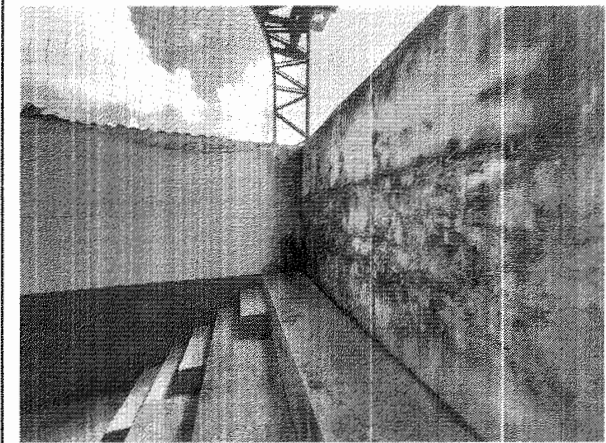

Visão Geral - quadra e arquibancada

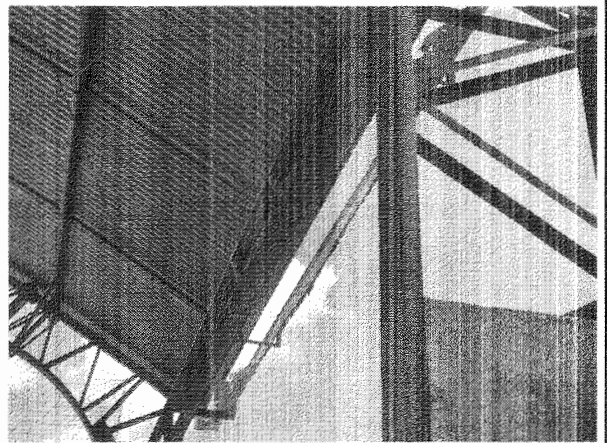

Detalhe alambrado

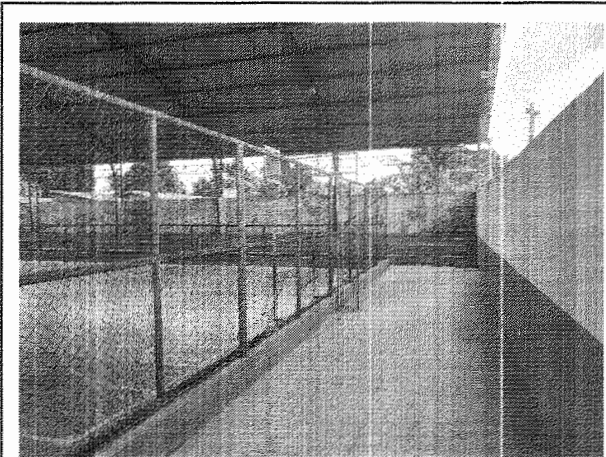

Detalhe pilar

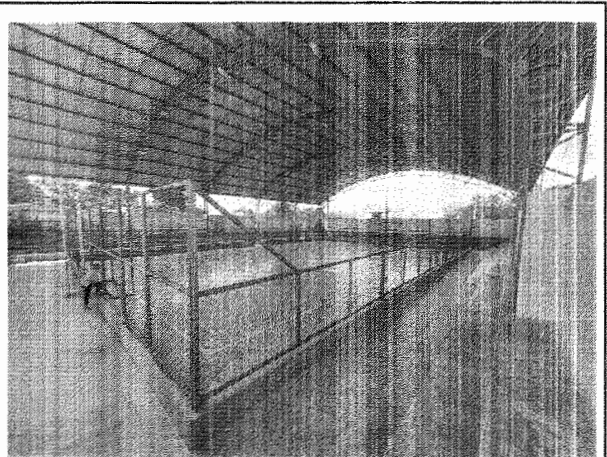

Arquibancadas

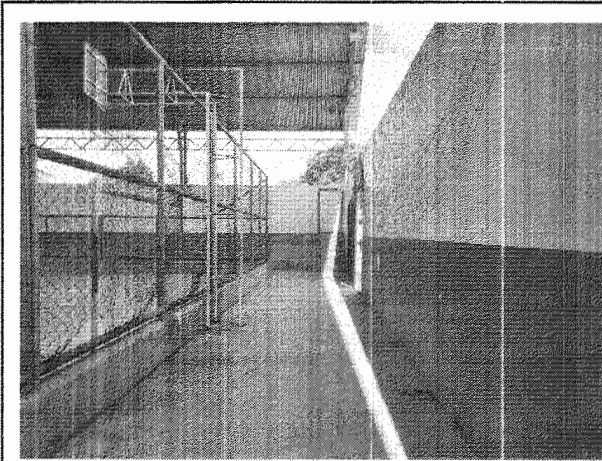

Visão Geral

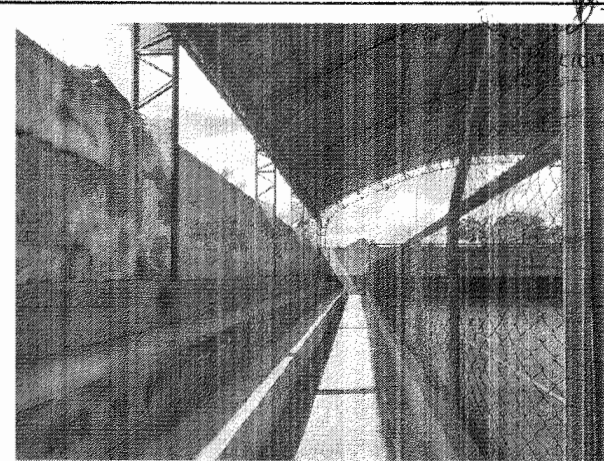

Detalhe mureta

#### 4.3 Quadra da Escola Dona Conceição

Conforme exposto a seguir, elaboramos um rol com fotografias necessárias ao bom entendimento do Projeto a ser executado.

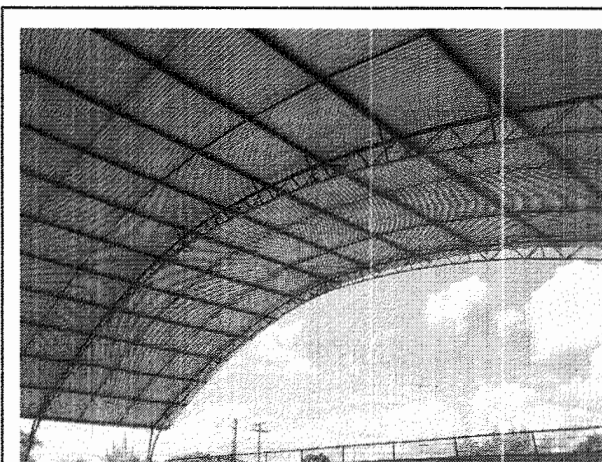

Visão Geral da Coberta

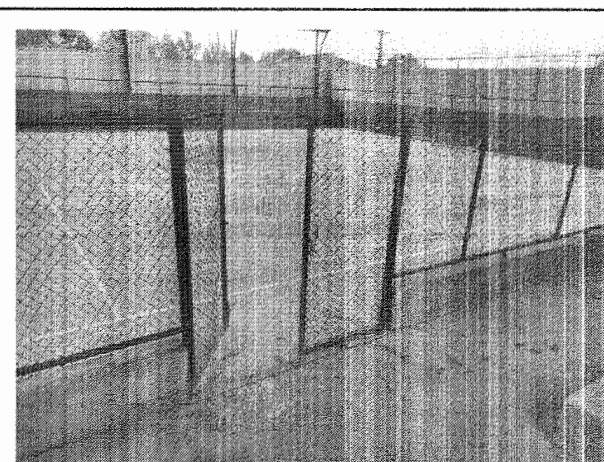

Portão da quadra

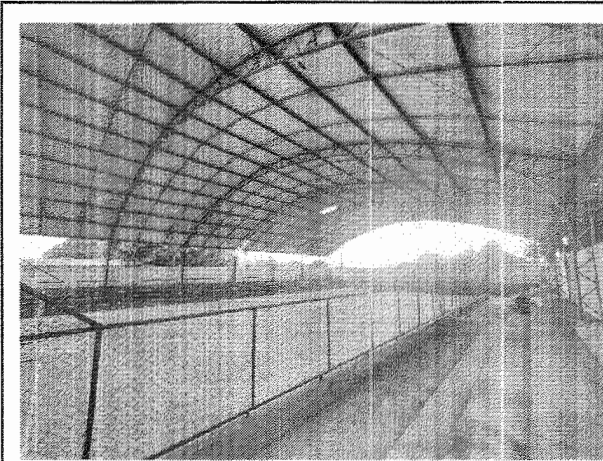

Visão Geral - quadra e arquibancada

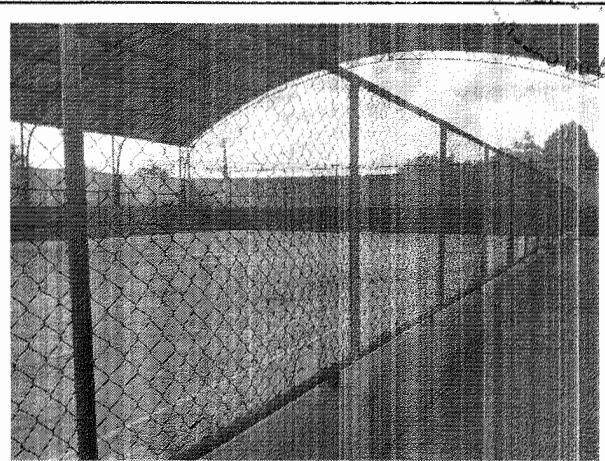

Detalhe alambrado

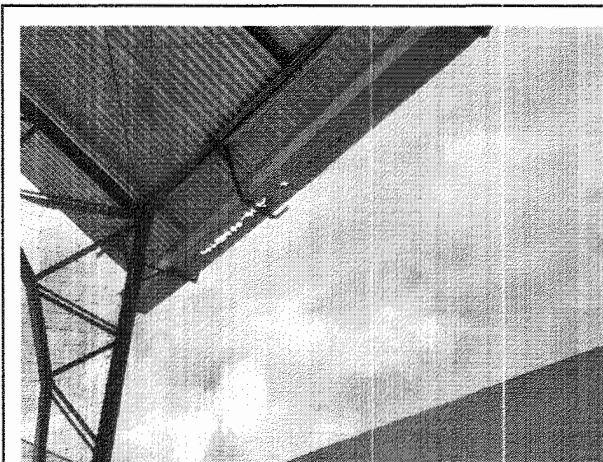

Detalhe calha de alumínio

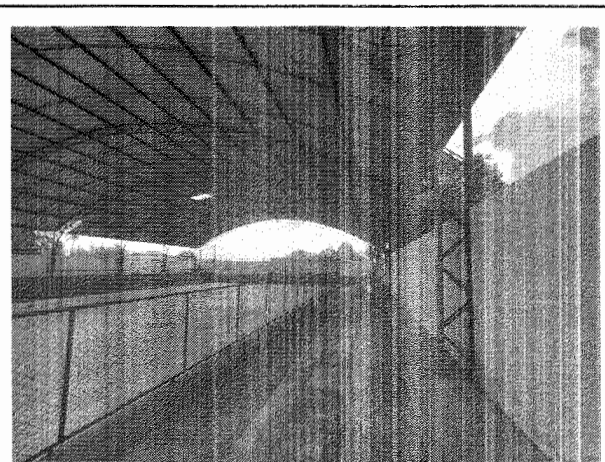

Arquibancadas



Visão Geral

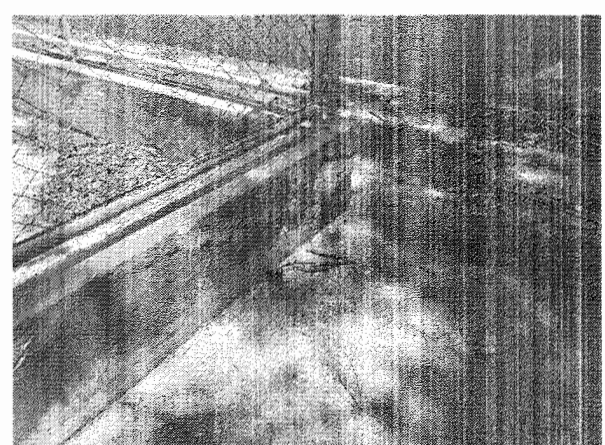

Detalhe mureta

#### 4.4 Quadra da Escola Elias de Sousa

Conforme exposto a seguir, elaboramos um rol com fotografias necessárias ao bom entendimento do Projeto a ser executado.

CITACAO



Visão Geral

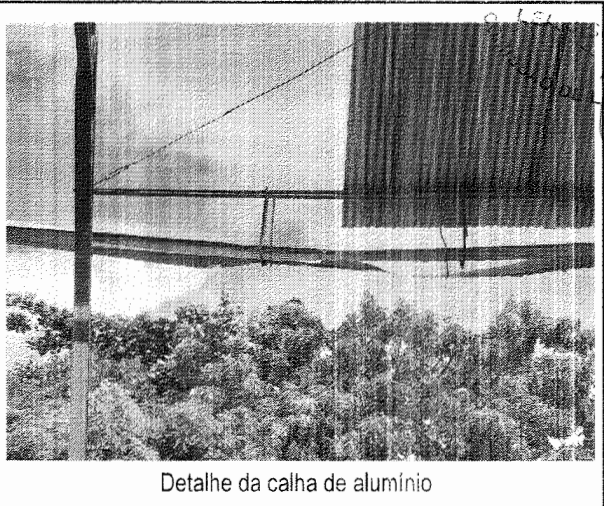

Detalhe da calha de alumínio

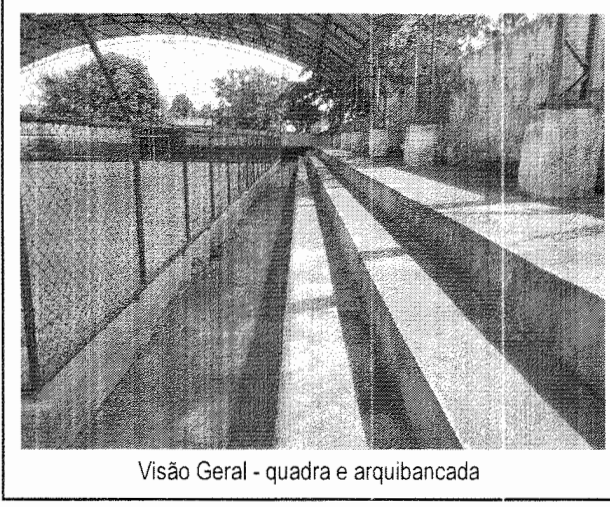

Visão Geral - quadra e arquibancada

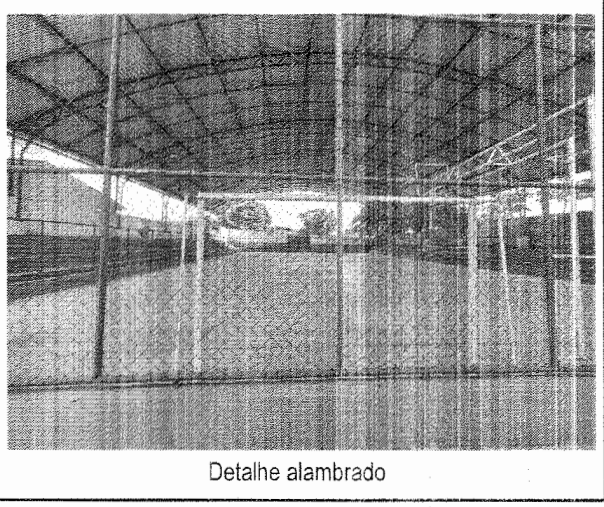

Detalhe alambrado

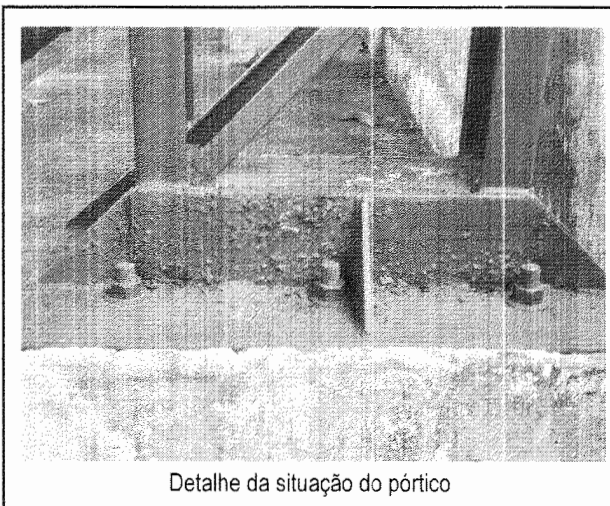

Detalhe da situação do pórtico

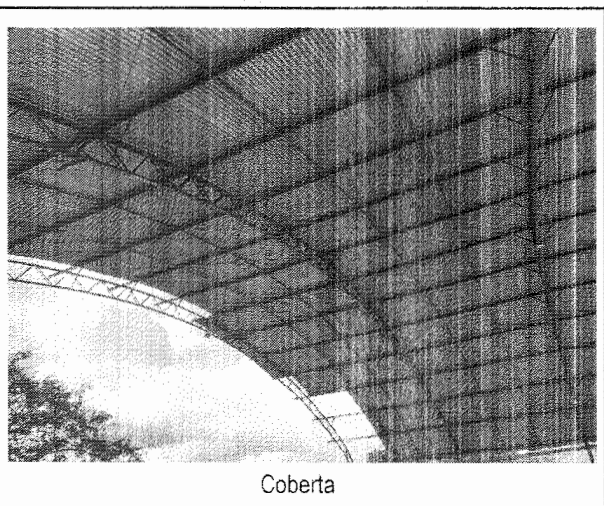

Coberta

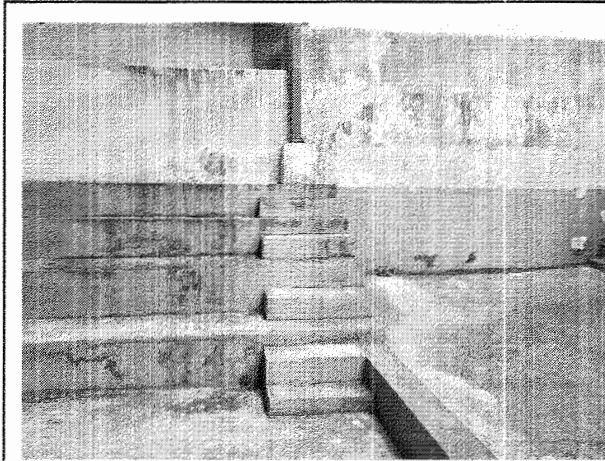

Detalhe do muro e arquivancada

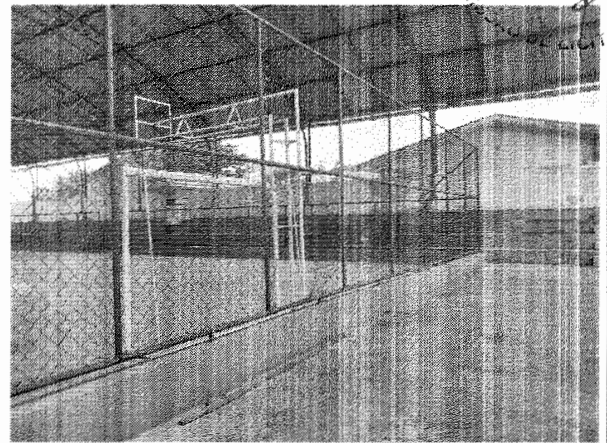

Detalhe mureta

## 5.0 INSPEÇÃO DO LOCAL DA OBRA

Foram realizadas vistorias nas quadras pela equipe técnica da Geopac Engenharia, em conjunto com a equipe técnica da Prefeitura Municipal, para se verificar *in loco* as condições da edificação existente.

Diagnosticado que as quadras para funcionar em perfeito estado, serão necessários os seguintes reparos e/ou serviços:

Em todas as quadras serão realizados:

- Revitalização da pintura da quadra, da arquivancada e muros.
- Substituição dos elementos da área de jogos da quadra.

Além disso, serão realizados os serviços em cada quadra:

**Quadra da Escola Lídia Alves:** Instalação estrutura metálica (inclusive coberta), calhas de drenagem e descidas de água;

**Quadra do Barrocão:** Substituição de alguns elementos da da estrutura metálica e calhas de drenagem e descidas de água;

**Quadra da Escola Dona Conceição:** Substituição de estrutura metálica (inclusive coberta), calhas de drenagem e descidas de água;

**Quadra da Escola Elias de Sousa:** Substituição e instalação de alguns elementos estruturais, calhas de drenagem e descidas de água;

## 6.0 ASPECTOS GERAIS DA OBRA

### Reforma da quadra Lídia Alves

A quadra tem uma área de 1.180,58 m<sup>2</sup>, possui três arquibancadas, uma área de circulação para acessar a quadra com 2 portões e um portão de acesso da escola para a quadra. O Projeto de Reforma da quadra foi elaborado levando em consideração as solicitações levantadas pela Prefeitura Municipal de Itaitinga. Como visto anteriormente nas fotos a quadra não possui coberta, está instalado apenas elementos metálicos de saída dos pilares. Dessa maneira, este projeto contempla toda Estrutura Metálica da Coberta.

### Reforma da quadra Barrocão

A quadra tem uma área de 899,44 m<sup>2</sup>, possui duas arquibancadas e uma área de circulação para acessar a quadra com 1 portão. O Projeto de Reforma da quadra foi elaborado levando em consideração as solicitações levantadas pela Prefeitura Municipal de Itaitinga. A estrutura metálica deve receber reparos e substituições em alguns de seus elementos, visto a alta deterioração em que se encontram, prejudicando o funcionamento da estrutura.

### Reforma da quadra da Escola Dona Conceição

A quadra tem uma área de 1.271,60 m<sup>2</sup>, possui duas arquibancadas e uma área de circulação para acessar a quadra com 2 portões. O Projeto de Reforma da quadra foi elaborado levando em consideração as solicitações levantadas pela Prefeitura Municipal de Itaitinga. A quadra será totalmente reparada, de forma que o projeto de estrutura metálica engloba todo o aspecto estrutural da cobertura.

### Reforma da quadra da Escola Elias de Sousa

A quadra tem uma área de 1.211,91 m<sup>2</sup>, possui duas arquibancadas e uma área de circulação para acessar a quadra com 1 portão. O Projeto de Reforma da quadra foi elaborado levando em consideração as solicitações levantadas pela Prefeitura Municipal de Itaitinga. A estrutura metálica deve receber reparos e substituições em alguns de seus elementos, visto a alta deterioração em que se encontram, prejudicando o funcionamento da estrutura.

### Itens gerais:

- **Serviços preliminares**

Para o início da reforma deve ser instalada a placa padrão da obra com as informações necessárias. Além disso, esse item contempla todas as demolições e retiradas necessárias para cada quadra, descarte dos entulhos e a locação de andaimes metálicos tubulares de encaixe.

- **Revestimentos**

Foi estimado um percentual de revestimentos danificados necessitando de reparos e retoques; Está orçado a demolição do revestimento para aplicação de novo chapisco e reboco onde necessário..

- **Telhas e Calhas**

Assim como a estrutura metálica a execução de telhas e calhas estão contempladas neste projeto, visando o bom funcionamento e conservação da quadra.

- **Instalações Elétricas**

Deverá ser feita uma nova instalação elétrica da quadra.

Deverá ser instalado um quadro de PVC de distribuição com no mínimo 24 divisões, a 1,50m do piso ao centro, devidamente aterrado com haste de aterramento copperweld 5/8"X 2.40M.

As Quadras serão iluminadas por refletores LED de 200W, distribuídas uniformemente em toda área da coberta e fixadas na estrutura metálica. Também serão instaladas tomadas de uso geral. Todo material empregado deverá estar em acordo com normas da ENEL.

- **Instalações Pluviais**

Serão instaladas descidas nas quadras e ralos hemisféricos (tipo abacaxi), conforme descrito no projeto.

- **Pintura**

Será demolido o revestimento danificado do muro e da mureta, posteriormente colocado revestimento novo para recebimento da nova pintura;

As arquibancadas encontram-se com pintura danificada, necessitando aplicação de uma nova, cores a ser definida pela prefeitura. Deverá ser feita pintura acrílica em piso cimentado para o piso da quadra;

As demarcações da quadra estão com pinturas desgastadas e partes apagadas, portanto deverão ser feitas novas demarcações. Os pisos externos a quadra será com tinta acrílica do tipo "Hidracor".

- **Urbanização**

Pela deterioração ou inexistência das traves, das estruturas de basquete e do conjunto de vôlei, esses elementos devem ser substituídos por novos ou instalados em todas quadras.

- **Serviços Diversos**

A limpeza final de toda a área da quadra está sendo contemplada neste item.