

TOMADA DE PREÇOS Nº 0410.01/2013 TP

LICITAÇÃO DO TIPO MENOR PREÇO GLOBAL, PARA CONTRATAÇÃO DE EMPRESA PARA EXECUTAR A CONSTRUÇÃO DE ILHA DIGITAL NO MUNICÍPIO DE ITAITINGA – CE, DE ACORDO COM ESPECIFICAÇÕES CONTIDAS NO EDITAL, PARTE INTEGRANTE DESTES PROCESSO.

O município de Itaitinga, através da Comissão Permanente de Licitação, torna público para conhecimento dos interessados que, na data, horário e local abaixo previstos, abrirá licitação, na modalidade TOMADA DE PREÇOS, do tipo MENOR PREÇO GLOBAL, para atendimento do objeto desta licitação, de acordo com as condições estabelecidas neste Edital, observadas as disposições contidas na Lei Federal nº 8.666/93 de 21.06.93, e suas alterações posteriores.

HORÁRIO, DATA E LOCAL:

OS DOCUMENTOS DE HABILITAÇÃO E PROPOSTAS serão recebidos em sessão pública marcada para:

Às 09:30 horas.

Do dia 22 de outubro de 2013.

No endereço: Sala da Comissão Permanente de Licitações, localizada na Av. Cel. Virgílio Távora, 1710 Antonio Miguel Itaitinga - CE.

Constituem parte integrante deste Edital, independente de transcrição os seguintes anexos:

ANEXO I - Orçamento Básico.

ANEXO II - Modelo de apresentação de carta-proposta.

ANEXO III - Modelo de planilha de preços

ANEXO IV - Minuta de contrato

ANEXO V - Minuta de declaração (Artigo. 27, inciso V, da Lei Federal nº 8.666/93 e inciso XXXIII do art. 7º da Constituição Federal).

ANEXO VI - Modelo de Carta Fiança Bancária

1.0- DO OBJETO E VALOR ESTIMADO

1.1- A presente licitação tem como objeto a **CONTRATAÇÃO DE EMPRESA PARA EXECUTAR A CONSTRUÇÃO DE ILHA DIGITAL NO MUNICÍPIO DE ITAITINGA – CE, DE ACORDO COM ESPECIFICAÇÕES CONTIDAS NO EDITAL**, parte integrante deste processo.

1.2- O valor global estimado da presente licitação é de **R\$ 63.967,37 (Sessenta e três mil novecentos e sessenta e sete reais e trinta e sete centavos)**

2.0- DAS RESTRIÇÕES E CONDIÇÕES DE PARTICIPAÇÃO

Prefeitura Municipal de Itaitinga - Av. Cel. Virgílio Távora, 1710 - Bairro Antônio Miguel - Itaitinga - Ceará

Cep: 61.880-000 - CNPJ: 41.563.628/0001-82 - Fones/Fax: 85 | 3377.1361



2.1- RESTRIÇÕES DE PARTICIPAÇÃO:

2.1.1- Não poderá participar empresa declarada inidônea ou cumprindo pena de suspensão, que lhes tenham sido aplicadas, por força da Lei nº 8.666/93 e suas alterações posteriores;

2.1.2- Não poderá participar empresa com falência decretada;

2.1.3- Não será admitida a participação de interessados sob forma de consórcio ou grupo de empresas;

2.1.4- Quando um dos sócios representantes ou responsáveis técnicos da Licitante participar de mais de uma empresa especializada no objeto desta Licitação, somente uma delas poderá participar do certame licitatório.

2.2- DAS CONDIÇÕES DE PARTICIPAÇÃO:

2.2.1- Poderá participar do presente certame licitatório pessoa jurídica, devidamente cadastrada na prefeitura de Itaitinga ou não cadastrada, que atender a todas as condições exigidas para cadastramento até o terceiro dia anterior à data do recebimento das propostas, observada a necessária qualificação.

3.0- DOS ENVELOPES

3.1- A documentação necessária à Habilitação, bem como as Propostas de Preços deverão ser apresentadas simultaneamente à Comissão de Licitação, em envelopes distintos, opacos e fechados, no dia, hora e local indicado no preâmbulo deste Edital, conforme abaixo:

**À PREFEITURA MUNICIPAL DE ITAITINGA
(IDENTIFICAÇÃO DA EMPRESA)
ENVELOPE Nº 01 – DOCUMENTAÇÃO
TOMADA DE PREÇOS Nº 0410.01/2013 TP.**

**À PREFEITURA MUNICIPAL DE ITAITINGA
(IDENTIFICAÇÃO DA EMPRESA)
ENVELOPE Nº 02 - PROPOSTA DE PREÇOS
TOMADA DE PREÇOS Nº 0410.01/2013 TP.**

3.2- É obrigatória a assinatura de quem de direito da PROPONENTE na PROPOSTA DE PREÇOS.

3.3- Os Documentos de Habilitação e as Propostas de Preços deverão ser apresentadas por preposto da licitante com poderes de representação legal, através de procuração pública ou particular com firma reconhecida. A não apresentação não implicará em inabilitação. No entanto, o representante não poderá pronunciar-se em nome da licitante, salvo se estiver sendo representada por um de seus dirigentes, que deverá apresentar cópia do contrato social e documento de identidade.

3.4- Qualquer pessoa poderá entregar os Documentos de Habilitação e as Propostas de Preços de mais de uma licitante. Porém, nenhuma pessoa, ainda que munida de procuração, poderá representar mais de uma licitante junto à Comissão, sob pena de exclusão sumária das licitantes representadas.

4.0- DOS DOCUMENTOS DE HABILITAÇÃO – ENVELOPE “A”.

4.1- Os Documentos de Habilitação deverão ser apresentados da seguinte forma:

- a) Em originais ou publicação em Órgão Oficial, ou, ainda, por qualquer processo de cópia autenticada em Cartório, exceto para a garantia, quando houver, cujo documento comprobatório deverá ser exibido exclusivamente em original;
- b) Dentro do prazo de validade, para aqueles cuja validade possa se expirar. Na hipótese do documento não conter expressamente o prazo de validade, deverá ser acompanhado de declaração ou regulamentação do órgão emissor que disponha sobre a validade do mesmo. Na ausência de tal declaração ou regulamentação, o documento será considerado válido pelo prazo de 30 (trinta) dias, a partir da data de sua emissão;
- c) Rubricados e numerados seqüencialmente, na ordem deste Edital, da primeira à última página, de modo a refletir seu número exato;

4.2- OS DOCUMENTOS DE HABILITAÇÃO CONSISTIRÃO DE:

4.2.1- Certificado de Registro Cadastral (CRC) desta Prefeitura Municipal, dentro do prazo de validade, guardada a conformidade do objeto da licitação.

4.2.2- HABILITAÇÃO JURÍDICA:

4.2.2.1 - Cédula de identidade do responsável legal ou signatário da proposta.

4.2.2.2- Ato constitutivo, estatuto ou contrato social em vigor e todos os aditivos, devidamente registrados, em se tratando de sociedades comerciais ou o Registro Comercial em caso de empresa individual, e no caso de sociedade por ações, acompanhado da data da assembléia que elegeu seus atuais administradores. Em se tratando de sociedades civis, inscrição do ato constitutivo, acompanhado de prova da diretoria em exercício.

4.2.2.3- Prova de inscrição na:

- a) Fazenda Federal (CNPJ);
- b) Fazenda Municipal (Cartão de Inscrição do ISS).

4.2.2.4. Alvará de funcionamento.

4.2.3- REGULARIDADE FISCAL:

4.2.3.1- Prova de regularidade para com a Fazenda Federal, Estadual e Municipal do domicílio ou sede do licitante.

- a) A comprovação de quitação para com a Fazenda Federal deverá ser feita através da Certidão Negativa de Tributos e Contribuições Federais e da Dívida Ativa da União, emitida nos moldes da Portaria Conjunta;
- b) A comprovação de regularidade para com a Fazenda Estadual deverá ser feita através de Certidão Consolidada Negativa de Débitos inscritos na Dívida Ativa Estadual;
- c) A comprovação de regularidade para com a Fazenda Municipal deverá ser feita através de Certidão Consolidada Negativa de Débitos inscritos na Dívida Ativa Municipal.

4.2.3.2- Prova de situação regular perante o Fundo de Garantia por Tempo de Serviço – FGTS, através de Certificado de Regularidade de Situação – CRS e;

4.2.3.3- Prova de situação regular perante o Instituto Nacional do Seguro Social - INSS, através da Certidão Negativa de Débito – CND;

4.2.3.4- Prova de inexistência de débitos inadimplidos perante a Justiça do Trabalho, mediante a apresentação de certidão negativa, nos termos do Título VII-A da Consolidação das Leis do Trabalho, aprovada pelo Decreto-Lei no 5.452, de 1º de maio de 1943"

4.2.4- QUALIFICAÇÃO TÉCNICA:

4.2.4.1- Prova de inscrição, ou registro, e quitação das anuidades da LICITANTE junto ao Conselho Regional de Engenharia Arquitetura e Agronomia (CREA), da localidade da sede da PROPONENTE.

4.2.4.2- Comprovação da licitante de possuir, como responsável técnico – engenheiro civil - em seu quadro permanente, na data da licitação, profissional de nível superior, reconhecido pelo CREA, detentor de CERTIDÃO DE ACERVO TÉCNICO, comprovando a execução, pelo profissional indicado, de serviços de características semelhantes ao de:

- ALVENARIA DE TIJOLO CERÂMICO FURADO (9X19X19)CM C/ ARGAMASSA MISTA DE CAL HIDRATADA ESP= 10CM;
- CABO ISOLADO PVC 750V 4MM2;
- CABO LÓGICO 4 PARES, CATEGORIA 6 UTP;
- TOMADA PARA CONEXÃO DE REDE C/ CONECTOR RJ 45 C/ ESPELHO EM CAIXA 4X2 (INSTALADA);
- TOMADA 2 POLOS MAIS TERRA 20A 250V.

Vedada a participação de profissional como responsável técnico de mais de uma licitante, caso em que, constatado tal fato, deverá o profissional optar por uma das licitantes, inabilitando-se as demais, sob pena de inabilitação sumária de todas as concorrentes.

4.2.4.3- Entende-se, para fins deste Edital, como pertencente ao quadro permanente:

a) O empregado, comprovando-se o vínculo empregatício através de cópia da "ficha ou livro de registro de empregado" e cópia da Carteira de Trabalho e Previdência Social – CTPS.

b) O sócio, comprovando-se a participação societária através de cópia do Contrato social e aditivos, se houver, devidamente registrado(s) na Junta Comercial.

4.2.4.4- Não serão aceitos atestados de Fiscalização, Supervisão, Gerenciamento, Controle Tecnológico ou Assessoria Técnica de Obras.

4.2.4.5- Declaração de adimplência, expedida pela SECRETARIA DE EDUCAÇÃO do Município de Itaitinga-Ce, até 72 horas anteriores a abertura deste certame;

4.2.5- QUALIFICAÇÃO ECONÔMICO-FINANCEIRA:

4.2.5.1- Tratando-se de Sociedade Anônima, publicação em Diário Oficial ou jornal de grande circulação ou cópia autenticada do Balanço Fiscal correspondente ao último exercício social encerrado, com as respectivas demonstrações de Conta de Resultados. Os demais tipos societários deverão apresentar cópias autenticadas do Balanço Patrimonial, do último exercício social, devidamente registrado na junta comercial da sede do licitante, que comprovem a boa situação financeira da empresa, reservando-se à COMISSÃO o direito de exigir a apresentação do Livro Diário para verificação dos valores, assinados por contador habilitado, bem como por sócio-gerente ou diretor.

4.2.5.2 - Certidão negativa de falência ou concordata expedida pelo distribuidor da sede da pessoa jurídica.

4.2.5.6- Declaração expressa de que atende ao disposto no Art. 7º, inciso XXXIII da CF/88, conforme modelo do Anexo V, com identificação do assinante e firma reconhecida.

4.2.5.7 – Declaração de Habilitação Profissional emitida pelo Conselho Regional de Contabilidade (CRC).

4.3 – A empresa licitante deverá fornecer a título de informação, número de telefone, fax, e pessoa de contato, preferencialmente local. A ausência desses dados não a tornará inabilitada.

4.4 - Garantia nas mesmas modalidades e critérios previstos no caput e § 1º do Art. 56 desta Lei, no valor de **1 % do valor previsto no orçamento básico**, até 03 (três) dias úteis anteriores ao dia marcado para entrega das propostas, nos termos do artigo 31, inciso III, da Lei nº. 8.666/93, conforme anexo VI deste edital.

4.4.1. A licitante poderá optar por uma das seguintes modalidades de garantia: caução em dinheiro, títulos da dívida pública, seguro garantia, ou por fiança bancária, devendo uma dessas ser entregue na Tesouraria do Município de Itaitinga;

4.4.2 Ao optar por caução em dinheiro, os interessados deverão se dirigir a Unidade Arrecadadora da Prefeitura Municipal de Itaitinga/CE, sito à Rua Av. Cel. Virgílio Távora, 1710, Antonio Miguel, Itaitinga/CE, para informações sobre a conta corrente específica para esta finalidade.

4.4.3. Caso a modalidade de garantia recair em títulos da dívida pública, estes deverão vir acompanhados de laudo de autenticidade e de laudo de valor atribuído aos títulos, com valores atualizados expedidos pela Comissão de Valores Mobiliários do Banco Central do Brasil, há no máximo 01 (um) ano, a ser contado do dia da abertura do certame.

4.4.5. Caso a modalidade de garantia escolhida seja a fiança bancária, o licitante entregará o documento no original fornecido pela instituição que a concede, do qual deverá obrigatoriamente, constar:

4.4.6. Beneficiário: Prefeitura Municipal de Itaitinga/CE.

4.4.7. Objeto: Garantia da participação na **TOMADA DE PREÇOS Nº. 0410.01/2013 TP**

4.4.8. Valor: 1% (um por cento) do valor estimado.

4.4.9. Prazo de validade: 60 (sessenta) dias.

4.4.10. Caso a modalidade de garantia seja seguro garantia, o licitante deverá fazer a comprovação da apólice ou de documento hábil expedido pela seguradora, cuja vigência será de, no mínimo, 60 (sessenta) dias contados a partir da data do recebimento dos envelopes;

4.4.11. A liberação de qualquer das garantias somente será feita, para o(s) licitante(s) inabilitado(s), após concluída a fase de habilitação, e, para as demais, somente após o encerramento de todo o processo licitatório;

4.4.12. A garantia da proposta poderá ser executada;

a) se o licitante retirar sua proposta comercial durante o prazo de validade da mesma;

b) se o licitante não firmar o contrato;

c) se o licitante não fornecer a Garantia Contratual.

5.0- DA PROPOSTA DE PREÇO – ENVELOPE “B”

5.1- As propostas deverão ser apresentadas em papel timbrado da firma, preenchidas em duas vias datilografadas/digitadas ou impressas por qualquer processo mecânico, eletrônico ou manual, sem emendas, rasuras ou entrelinhas, entregue em envelope lacrado.

5.2- AS PROPOSTAS DE PREÇOS DEVERÃO, AINDA, CONTER:

5.2.1- A razão social, local da sede e o número de inscrição no CNPJ da licitante;

5.2.2- Assinatura do Representante Legal;

5.2.3- Indicação do prazo de validade das propostas, não inferior a 60 (sessenta) dias, contados da data da apresentação das mesmas;

5.2.4- Preço total proposto, cotado em moeda nacional, em algarismos e por extenso, já consideradas, no mesmo, todas as despesas, inclusive tributos, mão-de-obra e transporte, incidentes direta ou indiretamente no objeto deste Edital;

5.2.5.1- Planilha de Orçamento, contendo preços unitários e totais de todos os itens constantes do **ANEXO III – MODELO DE PLANILHA ORÇAMENTÁRIA**;

5.2.6- Na elaboração da Composição de Preços Unitários, deverá conter todos os insumos e coeficientes de produtividade necessários à execução de cada serviço, quais sejam equipamentos, mão-de-obra, totalização de encargos sociais, insumos, transportes, BDI, totalização de impostos e taxas, e quaisquer outros necessários à execução dos serviços.

5.2.7- Na elaboração da Proposta de Preço, o licitante deverá observar as seguintes condições: Os preços unitários propostos para cada item constante da Planilha de Orçamento deverão incluir todos os custos diretos e indiretos, tais como: materiais, custo horário de utilização de equipamentos, mão-de-obra, encargos sociais, impostos/taxas, despesas administrativas, transportes, seguros e lucro.

5.2.8- Correrão por conta da proponente vencedora todos os custos que porventura deixar de explicitar em sua proposta.

5.2.9- Ocorrendo divergência entre os valores propostos, prevalecerão os descritos por extenso e, no caso de incompatibilidade entre os valores unitário e total, prevalecerá o valor unitário.

5.2.10- Declaração de que assume inteira responsabilidade pela execução dos serviços, objeto deste Edital, e que serão executados conforme exigência editalícia e contratual, e que serão iniciados dentro do prazo de até 10 (dez) dias consecutivos, contados a partir da data de recebimento da Ordem de Serviço.

6.0- DO PROCESSAMENTO DA LICITAÇÃO

6.1- A presente Licitação na modalidade TOMADA DE PREÇOS será processada e julgada de acordo com o procedimento estabelecido no art. 43 da Lei nº 8.666/93 e suas alterações posteriores.

6.2- Após a entrega dos envelopes pelos licitantes, não serão aceitos quaisquer adendos, acréscimos ou supressões ou esclarecimento sobre o conteúdo dos mesmos.

6.3- Os esclarecimentos, quando necessários e desde que solicitados pela Comissão deste Município, constarão obrigatoriamente da respectiva ata.

6.4- É facultado à Comissão ou autoridade superior, em qualquer fase da Licitação, promover diligência destinada a esclarecer ou complementar a instrução do processo,

vedada a inclusão de documentos ou informações que deveria constar originariamente da proposta.

6.5- Será lavrada ata circunstanciada durante todo o transcorrer do processo licitatório, que será assinada pela Comissão de Licitação e os licitantes presentes, conforme dispõe § 1º do art. 43 da Lei de Licitações.

6.6- O recebimento dos envelopes contendo os documentos de habilitação e a proposta de preço, será realizado simultaneamente em ato público, no dia, hora e local previsto neste Edital.

6.7- Para a boa condução dos trabalhos, os licitantes deverão se fazer representar por, no máximo, 02 (duas) pessoas.

6.8- Os membros da Comissão e 02 (dois) licitantes, escolhidos entre os presentes como representantes dos concorrentes, examinarão e rubricarão todas as folhas dos Documentos de Habilitação e Propostas de Preços apresentados;

6.9- Recebidos os envelopes "A" DOCUMENTOS DE HABILITAÇÃO, "B" "PROPOSTA DE PREÇOS", proceder-se-á com a abertura e a análise dos envelopes referentes à documentação.

6.10- A Comissão poderá, ao seu exclusivo critério, proclamar na mesma sessão, o resultado da habilitação, ou convocar outra para esse fim, ficando cientificados os interessados;

6.11- Divulgado o resultado da habilitação, a Comissão, após obedecer ao disposto no art. 109, inciso I, alínea "a", da Lei de Licitações, fará a devolução aos inabilitados, dos seus envelopes "proposta de preços", lacrados.

6.12- Abertura das propostas de preços das licitantes habilitadas, que serão examinadas pela Comissão e pelas licitantes presentes.

6.13- Divulgação do resultado do julgamento da proposta de preços e observância ao prazo recursal previsto no art. 109, inciso I, alínea "b", da Lei nº 8.666/93.

6.16- Após a fase de habilitação, não cabe desistência de proposta, salvo motivo justo decorrente de fato superveniente e aceito pela Comissão de Licitação.

7.0- DO CRITÉRIO DE JULGAMENTO

A) - AVALIAÇÃO DOS DOCUMENTOS DE HABILITAÇÃO – ENVELOPE "A"

7.1- Compete exclusivamente à Comissão avaliar o mérito dos documentos e informações prestadas, bem como julgar a capacidade técnica, econômica e financeira de cada proponente e a exequibilidade das propostas apresentadas.

7.2- A habilitação será julgada com base nos Documentos de Habilitação apresentada, observada as exigências pertinentes à Habilitação Jurídica, Regularidade Fiscal, Qualificação Técnica e à Qualificação Econômica e Financeira.

B)- AVALIAÇÃO DAS PROPOSTAS – ENVELOPE “B”

7.3- A presente licitação será julgada pelo critério do MENOR PREÇO GLOBAL, conforme inciso I, § 1º do art. 45 da Lei das Licitações.

7.4- Serão desclassificadas as propostas:

7.4.1- Que não atenderem as especificações deste Edital de TOMADA DE PREÇOS;

7.4.2- Que apresentarem preços unitários irrisórios, de valor zero, ou preços excessivos ou inexecutáveis (na forma do Art. 48 da Lei de Licitações), ou superiores ao valor estimado para esta licitação, constante do item 1.2 deste edital;

7.4.3- Que apresentarem condições ilegais, omissões, erros e divergência ou conflito com as exigências deste Edital;

7.4.4- Na proposta prevalecerá, em caso de discordância entre os valores numéricos e por extenso, estes últimos.

7.4.5- Não será considerada qualquer oferta de vantagem não prevista nesta TOMADA DE PREÇOS, nem preço ou vantagem baseada nas ofertas dos demais licitantes;

7.4.6- Os erros de soma e/ou multiplicação, bem como o valor total proposto, eventualmente, configurado nas Propostas de Preços das proponentes, serão devidamente corrigidos, não se constituindo, de forma alguma, como motivo para desclassificação da proposta.

7.4.7- Será declarada vencedora a proposta de MENOR PREÇO GLOBAL entre as licitantes classificadas;

7.4.8- De conformidade com o parecer da CPL, não constituirá causa de inabilitação nem de desclassificação da proponente a irregularidade formal que não afete o conteúdo ou a idoneidade da proposta e/ou documentação;

8.0- DA ADJUDICAÇÃO

8.1- A adjudicação da presente licitação ao (s) licitante (s) vencedor (es) será efetivada mediante termo circunstanciado, obedecida à ordem classificatória, depois de ultrapassado o prazo recursal.

9.0- DO CONTRATO

9.1- Será celebrado instrumento de Contrato, conforme minuta anexa a presente TOMADA DE PREÇOS, que deverá ser assinado pelas partes no prazo de 05 (cinco) dias consecutivos, a partir da data de convocação encaminhada à licitante vencedora.

9.2- A recusa injustificada do adjudicatário em assinar o “Termo de Contrato” no prazo estabelecido no subitem anterior, caracterizará o descumprimento total da obrigação, ficando sujeita às penalidades previstas no item 18.1, sub-alínea “b.1” do Edital;

9.3- Considera-se como parte integrante do Contrato, os termos da Proposta Vencedora e seu Anexo, bem como os demais elementos concernentes à licitação, que serviram de base ao processo licitatório.

9.4- O prazo de convocação a que se refere o subitem 9.1, poderá ter uma única prorrogação com o mesmo prazo, quando solicitado pela licitante, e desde que ocorra motivo justificado e aceito pela Administração.

9.5- É facultado à Administração, quando o convocado não assinar o “Termo de Contrato” no prazo e condições estabelecidos, convocar os licitantes remanescentes, obedecendo a ordem de classificação estabelecida pela Comissão, para fazê-lo em igual prazo e nas mesmas condições propostas pelo primeiro colocado, ou revogar a licitação consoante prevê a Lei nº 8.666/93 e suas alterações posteriores.

10.0- DOS PRAZOS

10.1- Os serviços objeto desta licitação deverão ser executados e concluídos no prazo até 60 (sessenta) dias, contados a partir do recebimento da ordem de serviço, podendo ser prorrogado nos termos da Lei 8.666/93 e suas alterações.

10.2- Os pedidos de prorrogação deverão se fazer acompanhar de um relatório circunstanciado adaptado às novas condições propostas. Esses pedidos serão analisados e julgados pela fiscalização da SECRETARIA DE EDUCAÇÃO da Prefeitura Municipal de Itaitinga.

10.3- Os pedidos de prorrogação de prazos serão dirigidos a SECRETARIA DE EDUCAÇÃO, até 10 (dez) dias antes da data do término do prazo contratual.

10.4- Os atrasos ocasionados por motivo de força maior ou caso fortuito, desde que notificados no prazo de 48 (quarenta e oito) horas e aceitos SECRETARIA DE EDUCAÇÃO da Prefeitura Municipal de Itaitinga, não serão considerados como inadimplemento contratual.

11.0 DAS OBRIGAÇÕES DA CONTRATANTE

11.1- A Contratante se obriga a proporcionar à Contratada todas as condições necessárias ao pleno cumprimento das obrigações decorrentes do Termo Contratual, consoante estabelece a Lei nº 8.666/93 e suas alterações posteriores;

11.2- Fiscalizar e acompanhar a execução do objeto contratual;

11.3- Comunicar à Contratada toda e qualquer ocorrência relacionada com a execução do objeto contratual, diligenciando nos casos que exigem providências corretivas;

11.4- Providenciar os pagamentos à Contratada à vista das Notas Fiscais /Faturas devidamente atestadas pelo Setor Competente.

12.0 DAS OBRIGAÇÕES DA CONTRATADA

12.1- Executar o objeto do Contrato de conformidade com as condições e prazos estabelecidos nesta TOMADA DE PREÇOS, no Termo Contratual e na proposta vencedora do certame;

12.2- Manter durante toda a execução do objeto contratual, em compatibilidade com as obrigações assumidas, todas as condições de habilitação e qualificação exigidas na Lei de Licitações;

12.3- Utilizar profissionais devidamente habilitados;

12.4 - Substituir os profissionais nos casos de impedimentos fortuitos, de maneira que não se prejudiquem o bom andamento e a boa prestação dos serviços;

12.5- Facilitar a ação da fiscalização na inspeção dos serviços, prestando, prontamente, os esclarecimentos que forem solicitados pela CONTRATANTE;

12.6- Responder perante a Prefeitura Municipal de Itaitinga, mesmo no caso de ausência ou omissão da fiscalização, indenizando-a devidamente por quaisquer atos ou fatos lesivos aos seus interesses, que possam interferir na execução do contrato, quer sejam eles praticados por empregados, prepostos ou mandatários seus. A responsabilidade se estenderá a danos causados a terceiros, devendo a CONTRATADA adotar medidas preventivas contra esses danos, com fiel observância das normas emanadas das autoridades competentes e das disposições legais vigentes;

12.7- Responder, perante as leis vigentes, pelo sigilo dos documentos manuseados, sendo que a CONTRATADA não deverá, mesmo após o término do contrato, sem consentimento prévio, por escrito, da CONTRATANTE, fazer uso de quaisquer documentos ou informações especificadas no parágrafo anterior, a não ser para fins de execução do contrato;

12.8- Providenciar a imediata correção das deficiências e/ ou irregularidades apontadas pela CONTRATANTE;

12.9- Pagar seus empregados no prazo previsto em lei, sendo, também, de sua responsabilidade o pagamento de todos os tributos que, direta ou indiretamente, incidam sobre a prestação dos serviços contratados inclusive as contribuições previdenciárias fiscais e parafiscais, FGTS, PIS, emolumentos, seguros de acidentes de trabalho, etc, ficando excluída qualquer solidariedade da Prefeitura Municipal de Itaitinga por eventuais autuações administrativas e/ou judiciais uma vez que a inadimplência da CONTRATADA, com referência às suas obrigações, não se transfere a Prefeitura Municipal de Itaitinga;

12.10- Disponibilizar, a qualquer tempo, toda documentação referente ao pagamento dos tributos, seguros, encargos sociais, trabalhistas e previdenciários relacionados com o objeto do CONTRATO;

12.11- Responder, pecuniariamente, por todos os danos e/ou prejuízos que forem causados à União, Estado, Município ou terceiros, decorrentes da prestação dos serviços;

12.12- Respeitar as normas de segurança e medicina do trabalho, previstas na Consolidação das Leis do Trabalho e legislação pertinente;

12.13- Responsabilizar-se pela adoção das medidas necessárias à proteção ambiental e às precauções para evitar a ocorrência de danos ao meio ambiente e a terceiros, observando o disposto na legislação federal, estadual e municipal em vigor, inclusive a Lei nº 9.605, publicada no D.O.U. de 13/02/98;

12.14- Responsabilizar-se perante os órgãos e representantes do Poder Público e terceiros por eventuais danos ao meio ambiente causados por ação ou omissão sua, de seus empregados, prepostos ou contratados;

12.15- A CONTRATADA estará obrigada ainda a satisfazer aos requisitos e atender a todas as exigências e condições a seguir estabelecidas:

a) Prestar os serviços de acordo com o edital e seus anexos, projetos e as Normas da ABNT.

b) Atender às normas da Associação Brasileira de Normas Técnicas (ABNT) e demais normas internacionais pertinentes ao objeto contratado;

c) Responsabilizar-se pela conformidade, adequação, desempenho e qualidade dos serviços e bens, bem como de cada material, matéria-prima ou componente individualmente considerado, mesmo que não sejam de sua fabricação, garantindo seu perfeito desempenho;

d) Registrar o Contrato decorrente desta licitação no CREA, na forma da Lei, e apresentar o comprovante de "Anotação de Responsabilidade Técnica - ART" correspondente, antes da apresentação da primeira fatura, perante a Prefeitura Municipal de Itaitinga, sob pena de retardar o processo de pagamento;

13.0 DA DURAÇÃO DO CONTRATO

13.1- O contrato terá um prazo de vigência a partir da data da assinatura no prazo até 60 (sessenta) dias, podendo ser prorrogado nos casos e formas previstos na Lei nº 8.666, de 21 de junho de 1993 e alterações posteriores.

14.0 DAS CONDIÇÕES DE PAGAMENTO

14.1- A fatura relativa aos serviços mensalmente prestados deverá ser apresentada à SECRETARIA DE EDUCAÇÃO, até o 10º (décimo) dia útil do mês subsequente à realização dos serviços, para fins de conferência e atestação da execução dos serviços.

14.2. A fatura constará dos serviços efetivamente prestados no período de cada mês civil, de acordo com o quantitativo efetivamente realizado no mês, cujo valor será apurado através de medição;

14.3- Caso a medição seja aprovada pela SECRETARIA DE EDUCAÇÃO, o pagamento será efetuado até o 30º (trigésimo) dia após o protocolo da fatura pelo(a) CONTRATADO(A), junto ao setor competente da Prefeitura Municipal de *Itaitinga*.

15.0- DA FONTE DE RECURSOS

15.1- As despesas decorrentes da contratação correrão por conta da dotação orçamentária nº 0702.12.361.0015.1.003, elemento de despesa nº 44.90.51.00.

16.0- DO REAJUSTAMENTO DE PREÇO

16.1- Os preços são firmes e irrevogáveis pelo período de até 12 meses, a contar da data da apresentação da proposta. Caso o prazo exceda a até 12 meses, os preços contratuais poderão ser reajustados, tomando-se por base a data da apresentação da proposta, com base no INCC – Índice Nacional da Construção Civil ou outro equivalente que venha a substituí-lo, caso este seja extinto.

17.0- DAS ALTERAÇÕES CONTRATUAIS

17.1- A CONTRATADA fica obrigada a aceitar, nas mesmas condições contratuais, acréscimos ou supressões no quantitativo do objeto contratado, até o limite de 25% (vinte e cinco por cento) do valor inicial atualizado do Contrato, conforme o disposto no § 1º, art. 65, da Lei nº 8.666/93 e suas alterações posteriores.

18.0- DAS SANÇÕES ADMINISTRATIVAS

18.1- Pela inexecução total ou parcial das obrigações assumidas, garantidas a prévia defesa, a Administração poderá aplicar à CONTRATADA, as seguintes sanções:

a) Advertência.

b) Multas de:

b.1) 10% (dez por cento) sobre o valor contratado, em caso de recusa da licitante VENCEDORA em assinar o contrato dentro do prazo de 05 (cinco) dias úteis, contados da data da notificação feita pela CONTRATANTE

b.2) 0,3% (três décimos por cento) sobre o valor da parcela não cumprida do Contrato, por dia de atraso na entrega do objeto contratual, até o limite de 30 (trinta) dias;

b.3) 2% (dois por cento) cumulativos sobre o valor da parcela não cumprida do Contrato e rescisão do pacto, a critério SECRETARIA DE EDUCAÇÃO de Itaitinga-CE, em caso de atraso superior a 30 (trinta) dias na entrega dos produtos.

b.4) O valor da multa referida nesta cláusulas será descontado “ex-offício” da CONTRATADA, mediante subtração a ser efetuada em qualquer fatura de crédito em seu favor que mantenha junto à SECRETARIA DE EDUCAÇÃO de Itaitinga-CE, independente de notificação ou interpelação judicial ou extrajudicial;

c) Suspensão temporária do direito de participar de licitação e impedimento de contratar com a Administração, pelo prazo de até 02 (dois) anos;

d) Declaração de inidoneidade para licitar ou contratar com a Administração Pública, enquanto pendurarem os motivos determinantes da punição ou até que a CONTRATANTE promova sua reabilitação.

1000

19.0- DAS RESCISÕES CONTRATUAIS

19.1 - A rescisão contratual poderá ser:

19.2- Determinada por ato unilateral e escrito da CONTRATANTE, nos casos enumerados nos incisos I a XII E XVII do art. 78 da Lei Federal nº 8.666/93;

19.3- Amigável, por acordo entre as partes, mediante autorização escrita e fundamentada da autoridade competente, reduzida a termo no processo licitatório, desde que haja conveniência da Administração;

19.4- Em caso de rescisão prevista nos incisos XII e XVII do art. 78 da Lei nº 8.666/93, sem que haja culpa do CONTRATADO, será esta ressarcida dos prejuízos regulamentares comprovados, quando os houver sofrido;

19.5- A rescisão contratual de que trata o inciso I do art. 78 acarreta as conseqüências previstas no art. 80, incisos I a IV, ambos da Lei nº 8.666/93.

20.0- DOS RECURSOS ADMINISTRATIVOS

20.1- Os recursos cabíveis serão processados de acordo com o que estabelece o art. 109 da Lei nº 8666/93 e suas alterações.

20.2- Os recursos deverão ser interpostos mediante petição devidamente arrazoada e subscrita pelo representante legal da recorrente, dirigida à Comissão de Licitação da Prefeitura Municipal de Itaitinga.

20.3- Os recursos serão protocolados na SECRETARIA DE EDUCAÇÃO de Itaitinga-CE, e encaminhados à Comissão de Licitação.

21.0- DAS DISPOSIÇÕES FINAIS

21.1- A apresentação da proposta implica na aceitação plena das condições estabelecidas nesta TOMADA DE PREÇOS.

21.2 - Esta licitação poderá ser, em caso de feriado, transferida para o primeiro dia útil subsequente, na mesma hora e local.

21.3 – Todas as declarações exigidas nesta licitação deverão estar com firma reconhecida.

21.4 - Para dirimir quaisquer dúvidas, o proponente poderá dirigir-se à Comissão de Licitação, na sede da Prefeitura Municipal de Itaitinga, durante o período das 8:00 às 12:00 horas, de segunda a sexta-feira.

21.5- Conforme a legislação em vigor, esta licitação, na modalidade TOMADA DE PREÇOS poderá ser:

- a) anulada, a qualquer tempo, por ilegalidade constatada ou provocada em qualquer fase do processo;
- b) revogada, por conveniência da Administração, decorrente de motivo superveniente, pertinente e suficiente para justificar o ato;

21.6- Os casos omissos serão resolvidos pelo Secretário Ordenador de Despesa, mediante aplicação da Legislação Pertinente.

22.0- DO FORO

22.1- Fica eleito o foro da Comarca de Itaitinga-CE, Estado do Ceará, para dirimir toda e qualquer controvérsia oriunda do presente edital, que não possa ser resolvida pela via administrativa, renunciando-se, desde já, a qualquer outro, por mais privilegiado que seja.

Itaitinga-CE, 04 de outubro de 2013.

Maria Leoney Miranda de Azevedo
MARIA LEONEY MIRANDA DE AZEVEDO
Presidente da Comissão de Licitação

ANEXO I

01. ORÇAMENTO BÁSICO
(Planilha orçamentária)

MEMORIAL DESCRITIVO

OBRA: CONSTRUÇÃO DE UMA ILHA DIGITAL NA EEF. FRANCISCA DE MORAIS FERRER

LOCAL: RUA PARQUE DAS FLORES, Nº 47. BAIRRO ANCURI – SEDE DE ITAITINGA- CE.

OBJETIVO - O objetivo deste Memorial Descritivo é mostrar como serão executadas as diversas etapas, as especificações dos materiais e normas empregados na execução desta obra.

1.0 - PROJETOS

Serão fornecidos pela Prefeitura Municipal, todos os projetos necessários à execução dos serviços. Qualquer dúvida deverá ser tirada com a fiscalização desta Prefeitura.

2.0 - EXECUÇÃO DOS SERVIÇOS

Os serviços serão executados rigorosamente de acordo com os projetos e as Normas e Recomendações Estabelecidas pela Associação Brasileira de Normas Técnicas (ABNT) e Normas estabelecidas por Memorial.

3.0 - MATERIAIS

Todo material a ser empregado nesta obra, será de primeira qualidade e deverão ser respeitadas as suas especificações. Qualquer modificação deverá ser autorizada pela fiscalização da Prefeitura Municipal.

4.0 - DESPESAS

Ficará a cargo da Contratada, todas as despesas referentes aos serviços, material, transportes, leis sociais, licenças, enfim multas e taxas de quaisquer natureza que incidam sobre a obra.

5.0 - INSTALAÇÃO DO CANTEIRO DA OBRA

5.1- A locação da obra, será feita em rigorosa obediência aos projetos.

6.0 - INFRA-ESTRUTURA

6.1- As valas de fundações das paredes terão profundidades mínimas de 0,50m e largura mínimas de 0,40m, para paredes de 15cm de largura.

6.2 - Após a execução das fundações, deverá ser feito o reaterro compactado manualmente com auxílio do malho ou mecanicamente.

6.3 - Feitas as escavações das valas, serão executadas as fundações em alvenaria de pedra.



leu

As fundações em pedra serão executadas com pedra de mão com argamassa de cimento e areia grossa no traço 1:3. Serão bem alinhadas e aprumadas. Terão profundidades mínimas de 0,50m e larguras mínimas de 0,40m nas paredes de 15cm de largura.

6.4 - Sobre as alvenarias de fundações serão construídas alvenarias de embasamento com tijolo cerâmico furado. Terão larguras mínimas de 0,20m e altura de 0,20m.

Os tijolos empregados deverão ser de primeira qualidade, bem cozidos, sem manchas escuras e trincaduras.

6.5 - Executado o baldrame, será feito o aterro interno, com material arenoso de boa qualidade, isento de entulhos e material orgânico. Será compactado com malho em camadas de 20cm em 20cm e aguçado constantemente.

6.6 - Será construído anel e cinta de concreto armado em contorno da sala de aula. Serão construídos quatro pilares de concreto armado. (Nos cantos da sala de aula) Será feito no canteiro de obras, por processo rudimentar, dispensado o controle da resistência e respeitadas as seguintes condições:

a) Quantidade de cimento por metro cúbico de concreto: 300Kg.

b) Proporção de agregado miúdo em relação ao volume total do agregado entre 30 e 50%.

c) Quantidade de água mínima compatível com a trabalhabilidade.

O construtor deverá manter permanentemente na obra, betoneira e vibrador.

7.0 - VEDAÇÃO

7.1 - Serão construídas paredes em alvenaria de tijolo cerâmico furados com argamassa de cimento, cal e areia. Serão alinhadas e aprumadas. Os tijolos empregados serão de boa qualidade, bem cozidos, sem manchas escuras e sem trincaduras.

7.2 - Será construída verga de concreto armado nos vãos de portas e janelas.

8.0 - ESQUADRIAS

8.1 - Serão assentadas janelas de alumínio e vidro, e porta de alumínio tipo ficha embutida, nas dimensões indicadas em projeto.

8.2 - Todas as janelas e portas serão protegidas com grade de ferro tipo tijolinho.

9.0 - COBERTURA

9.1 - Será construída coberta em estrutura de madeira. Todo madeiramento, linhas, caibros ripas e beiral, serão de maçarandubas.

9.2 - O telhamento será executado com telha de barro tipo colonial.

9.3 - Toda a coberta constará de beira e bica, cumeeira e beiral de madeira "pintado".

10.0 - REVESTIMENTOS

10.1 - Serão chapiscadas com argamassa de cimento e areia grossa, traço 1:3, as paredes internas e externas. E rebocadas com argamassa de cimento, cal e areia. Devidamente desempenadas e esponjadas.

11.0 - PISOS

11.1 - O piso morto será executado com lastro de concreto simples espessura de 6cm, no traço 1:3:6.

11.2 - O piso de acabamento será em cerâmica esmaltada (30 x 30) cm. Em toda área interna da sala de aula e em seu entorno uma calçada de proteção.



Handwritten signature

12.0 - INSTALAÇÃO ELETRICA

12.1 - Será feita instalação elétrica de acordo com as normas e recomendações da COELCE.



13.0 - PINTURA

- 13.1 - As paredes internas serão pintadas com revestimento texturizado em duas demãos, ficando o restante das pinturas em paredes executadas com tinta a base de hidrator.
- 13.2 - Tanto as esquadrias de madeira e de ferro deverão ser pintadas de tinta esmalte em duas demãos.

14.0 - DIVERSOS

14.3- Toda a obra será entregue totalmente limpa e em pleno funcionamento para uso.

ITATAITINGA-CE, 30 DE SETEMBRO DE 2013

ALTAMIRANO MOREIRA CAVALCANTI

SECRETÁRIO DA INFRAESTRUTURA

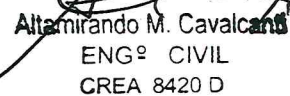
Altamirano M. Cavalcanti
ENGº CIVIL
CREA 8420 D





ESTADO DO CEARÁ
GOVERNO MUNICIPAL DE ITAITINGA
SECRETARIA MUNICIPAL DE INFRAESTRUTURA



OBJETO : CONSTRUÇÃO DE ILHA DIGITAL NO MUNICÍPIO DE ITAITINGA

ORÇAMENTO BÁSICO

COMP.	DESCRIÇÃO	UNID.	QUANT.	VL. UNIT.	TOTAL
I	SERVIÇOS PRELIMINARES				
C1937	PLACAS PADRÃO DE OBRA	M2	9,00	95,54	859,86
C2102	RASPAGEM E LIMPEZA DO TERRENO	M2	64,00	2,33	149,12
C1630	LOCAÇÃO DA OBRA - EXECUÇÃO DE GABARITO	M2	39,69	3,77	149,63
C4125	LOCAÇÃO MENSAL DE ANDAIME METÁLICO	M3	20,00	4,41	88,20
C0369	BARRACÃO ABERTO	M2	20,00	80,14	1.602,80
C1043	DEMOLIÇÃO DE ALVENARIA DE TIJOLOS S/ REAPROVEITAMENTO	M3	3,76	32,17	120,96
II	MOVIMENTO DE TERRAS				-
C2784	ESCAVAÇÃO MANUAL SOLO DE 1A.CAT. PROF. ATÉ 1.50m	M3	7,78	24,80	192,84
C0330	ATERRO C/COMPACTAÇÃO MANUAL S/CONTROLE, MAT. C/AQUISIÇÃO	M3	10,80	48,23	520,88
III	FUNDAÇÕES				-
C0054	ALVENARIA DE EMBASAMENTO DE PEDRA ARGAMASSADA	M3	5,76	278,85	1.606,18
C0056	ALVENARIA DE EMBASAMENTO DE TIJOLO FURADO, C/ ARGAMASSA MISTA C/ CAL HIDRATADA	M3	1,44	356,40	513,22
C2887	MURO EM ALVENARIA C/FUNDAÇÃO, REBOCO 2 FACES, ALTURA ÚTIL 2.20M	M	19,00	239,26	4.545,94
C0089	ANEL DE IMPERMEABILIZAÇÃO C/ARMAÇÃO EM FERRO	M3	0,24	457,59	109,82
IV	ESTRUTURA				-
	PILARES				-
C0829	CONCRETO CICLÓPICO FCK 10 MPa COM AGREGADO PRODUZIDO (S/TRANSP)	M3	1,51	311,45	470,91
C3273	CONCRETO P/VIBR., FCK=25MPa COM AGREGADO PRODUZIDO (S/TRANSP.)	M3	1,23	306,61	377,13
C0216	ARMADURA CA-50A MÉDIA D= 6,3 A 10,0mm	KG	24,60	5,87	144,40
C0217	ARMADURA CA-60 FINA D=3,40 A 6,40mm	KG	98,40	5,90	580,56
C1401	FORMA DE TÁBUAS DE 1" DE 3A. P/SUPERESTRUTURA - UTIL. 2 X	M2	12,30	84,43	1.038,49
C1604	LANÇAMENTO E APLICAÇÃO DE CONCRETO S/ ELEVAÇÃO	M3	1,23	84,04	103,37

leu
JH



	LAJE				
C4458	LAJE PRÉ-FABRICADA TRELIÇADA P/ FÔRRO - VÃO ACIMA DE 4,81 m	M2	36,00	111,23	4.004,28
V	VEDAÇÕES				
C0073	ALVENARIA DE TIJOLO CERÂMICO FURADO (9x19x19)cm C/ARGAMASSA MISTA DE CAL HIDRATADA ESP.=10cm	M2	67,20	39,06	2.624,83
VI	COBERTURA				-
C1336	ESTRUTURA DE MADEIRA P/ TELHA CERÂMICA OU CONCRETO VÃO 3 A 7m (TESOURAS / TERÇAS / CONTRAVENTAMENTOS / FERRAGENS)	M2	51,84	78,84	4.087,07
C4462	TELHA CERÂMICA	M2	51,84	40,97	2.123,88
C4463	CUMEEIRA TELHA CERÂMICA, EMBOÇADA	M	15,60	16,50	257,40
C0387	BEIRA E BICA EM TELHA COLONIAL	M	24,00	7,62	182,88
VII	PAVIMENTAÇÃO				-
C3025	PISO MORTO CONCRETO FCK=13,5MPa C/PREPARO E LANÇAMENTO	M3	2,88	382,35	1.101,17
C2181	REGULARIZAÇÃO DE BASE C/ ARGAMASSA CIMENTO E AREIA S/ PENEIRAR, TRAÇO 1:3 - ESP= 3cm	M2	40,00	17,32	692,80
c4439	CERÂMICA ESMALTADA C/ ARG. CIMENTO E AREIA ACIMA DE 30x30cm (900 cm ²) - PEI-5/PEI-4 P/ PISO - INCLUSIVE RODAPÉ	M2	40,00	64,28	2.571,20
C2284	SOLEIRA DE GRANITO L=15CM	M	1,50	34,09	51,14
C1869	PEITORIO DE GRANITO L=15CM	M	7,70	35,77	275,43
C3410	CALÇADA DE PROTEÇÃO EM CIMENTADO C/ BASE DE CONCRETO	M2	44,34	161,47	7.159,58
VIII	REVESTIMENTO				-
	EM PAREDES				-
C0776	CHAPISCO C/ ARGAMASSA DE CIMENTO E AREIA S/PENEIRAR TRAÇO 1:3 ESP.= 5mm P/ PAREDE	M2	144,00	4,24	610,56
C3407	REBOCO C/ ARGAMASSA DE CIMENTO E AREIA S/ PENEIRAR, TRAÇO 1:6	M2	144,00	20,19	2.907,36
	EM TETO				-
C0778	CHAPISCO C/ ARGAMASSA DE CIMENTO E AREIA S/ PENEIRAR TRAÇO 1:3 ESP=5 mm P/ TETO	M2	36,00	8,11	291,96
C3033	REBOCO C/ ARGAMASSA DE CAL HIDRATADA E AREIA S/ PENEIRAR TRAÇO 1:4, C/ 100 KG DE CIMENTO E ESP=20 mm P/ TETO	M2	36,00	22,37	805,32
IX	ESQUADRIAS DE ALUMINIO				-

ace



C4516	PORTA EM ALUMÍNIO ANODIZADO NATURAL/FOSCO, DE CORRER, COM BANDEIROLA E/OU PEITORIL, SEM VIDRO - FORNECIMENTO E MONTAGEM	M2	3,36	319,47	
C4513	JANELA EM ALUMÍNIO ANODIZADO NATURAL/FOSCO, DE CORRER, SEM BANDEIROLA E/OU PEITORIL, SEM VIDRO - FORNECIMENTO E MONTAGEM	M2	4,32	259,30	1.120,18
C4492	VIDRO TRANSPARENTE LISO 4mm, P/ DIVISÓRIAS EM GERAL FORNECIMENTO E MONTAGEM	M2	7,68	74,03	568,55
	GRADES				-
C1426	GRADE DE FERRO DE PROTEÇÃO	M2	8,65	182,87	1.581,83
X	INSTALAÇÕES ELÉTRICA				-
C1947	PONTO ELÉTRICO, MATERIAL E EXECUÇÃO	PT	19,00	150,63	2.861,97
	Tomadas	PT	10,00		-
	Fluorescente	PT	4,00		-
	Arandela	PT	4,00		-
	Quadro Dist.	PT	1,00		-
C1669	LUMINÁRIA PAREDE, TIPO ARANDELA C/ LÂMPADA INCANDESCENTE	UN	4,00	49,32	197,28
C2077	QUADRO DE DISTRIBUIÇÃO DE LUZ EMBUTIR ATE 6 DIVISÕES, C/BARRAMENTO	UN	1,00	143,26	143,26
C3579	QUADRO DE MEDIÇÃO PADRÃO COELCE - PADRÃO POPULAR	UN	1,00	55,04	55,04
C0326	ATERRAMENTO COMPLETO C/ HASTE COPPERWELD 3/4"X 2.40M	UN	3,00	190,95	572,85
C1186	ELETRODUTO PVC ROSC. D= 25mm (3/4")	M	36,00	7,16	257,76
C1020	CURVA P/ELETRODUTO PVC ROSC. D= 25mm (3/4")	UN	6,00	3,97	23,82
C1709	LUVA P/ELETRODUTO PVC ROSC. D= 25mm (3/4")	UN	9,00	1,72	15,48
C0591	CAIXA ALVENARIA/REBOCO C/TAMPA CONCRETO FUNDO BRITA 60x60x60cm	UN	1,00	170,34	170,34
C0522	CABO COBRE NU 6MM2	M	12,00	5,79	69,48
C0534	CABO ISOLADO PVC 750V 4MM2	M	300,00	4,55	1.365,00
C1095	DISJUNTOR MONOPOLAR EM QUADRO DE DISTRIBUIÇÃO 20A	UN	6,00	14,97	89,82
C1479	INTERRUPTOR DUAS TECLAS SIMPLES 10A 250V	UN	1,00	17,87	17,87
C1489	INTERRUPTOR TRES TECLAS SIMPLES 10A 250V	UN	1,00	25,36	25,36
C2483	TOMADA 2 POLOS MAIS TERRA 20A 250V	UN	10,00	27,66	276,60

low
Pff



C1666	LUMINÁRIA FLUORESCENTE COMPLETA C/2 LÂMPADAS DE 40W	UN	4,00	93,94	
	LÓGICA				
C1949	PONTO LÓGICO, MATERIAL E EXECUÇÃO	PT	10,00	119,53	1.195,30
C0541	CABO LÓGICO 4 PARES, CATEGORIA 6 - UTP (10 MPBS)	M	130,00	7,07	919,10
C3485	TOMADA P/ CONEXÃO DE REDE C/ CONECTOR RJ 45 C/ ESPELHO EM CAIXA 4X2 (INSTALADA)	UN	10,00	47,61	476,10
C1186	ELETRODUTO PVC ROSC. D= 25mm (3/4")	M	28,00	7,16	200,48
C1020	CURVA P/ELETRODUTO PVC ROSC. D= 25mm (3/4")	UN	3,00	3,97	11,91
C1709	LUVA P/ELETRODUTO PVC ROSC. D= 25mm (3/4")	UN	6,00	1,72	10,32
XI	MÓVEIS E ARMÁRIOS				-
C0226	ARMÁRIO EM BRUMASA REVESTIDO COM FÓRMICA 1,00 x 2,00	UN	2,00	196,72	393,44
C0353	MESA EM BRUMASA REVESTIDO EM FÓRMICA	M2	10,00	354,93	3.549,30
XII	PINTURA				-
	EM PAREDES				-
C2898	PINTURA HIDRACOR	M2	83,6	6,62	553,43
C2233	REVESTIMENTO TEXTURIZADO EM PAREDES INTERNA/EXTERNA C/ROLO	M2	144,00	13,68	1.969,92
	EM FERRO				-
C1279	ESMALTE DUAS DEMÃOS EM ESQUADRIAS DE FERRO	M2	20,25	23,84	482,76
XIII	LIMPEZA E ENTREGA DA OBRA				-
C1628	LIMPEZA GERAL	M2	64,50	6,55	422,48
	TOTAL GERAL			63.967,37	

IMPORTA O PRESENTE ORÇAMENTO EM RS 63.967,37 (sessenta e três mil, novecentos e sessenta e sete reais e trinta e sete centavos).

BDI=22%

ITAITINGA-CE, 30 DE SETEMBRO DE 2013

ALTAMIRANDO MOREIRA CAVALCANTI
SECRETÁRIO DA INFRAESTRUTURA

Altamirando M. Cavalcanti
ENGº CIVIL
CREA 8420 D
low

CRONOGRAMA FÍSICO - FINANCEIRO

ITEM	DESCRIÇÃO DE SERVIÇOS	30 DIAS		60 DIAS		% DO TOTAL	TOTAL
		FÍSICO %	FINANCEIRO	FÍSICO %	FINANCEIRO		
1	SERVIÇOS PRELIMINARES	100,00%	R\$ 2.970,57	0,00%		4,64%	2.970,57
2	MOVIMENTO DE TERRAS	100,00%	R\$ 713,72	0,00%		1,12%	713,72
3	FUNDAÇÕES	100,00%	R\$ 6.775,16	0,00%		10,59%	6.775,16
4	ESTRUTURA	100,00%	R\$ 6.719,14	0,00%		10,50%	6.719,14
5	VEDAÇÕES	100,00%	R\$ 2.624,83	0,00%		4,10%	2.624,83
6	COBERTURA	30,00%	R\$ 1.995,37	70,00%	R\$ 4.655,86	10,40%	6.651,23
7	PAVIMENTAÇÃO	50,00%	R\$ 5.925,66	50,00%	R\$ 5.925,66	18,53%	11.851,32
8	REVESTIMENTO	50,00%	R\$ 2.307,60	50,00%	R\$ 2.307,60	7,21%	4.615,20
9	ESQUADRIAS	0,00%		100,00%	R\$ 4.343,98	6,79%	4.343,98
10	INSTALAÇÕES	30,00%	R\$ 2.799,27	70,00%	R\$ 6.531,63	14,59%	9.330,90
11	MÓVEIS E ARMÁRIOS	0,00%		100,00%	R\$ 3.942,74	6,16%	3.942,74
12	PINTURA			100,00%	R\$ 3.006,11	4,70%	3.006,11
13	LIMPEZA E ENTREGA DA OBRA			100,00%	R\$ 422,47	0,66%	422,47
	TOTAIS R\$		R\$ 32.831,32			100%	63.967,37
	TOTAIS				R\$ 31.136,05		

ITAITINGA, CE 30 DE SETEMBRO DE 2013

ALTAMIRANDO PINHEIRO CAVALCANTI
SECRETÁRIO DA INFRAESTRUTURA

Altamirando M. Cavalcanti
ENG.º CIVIL
CREA 8420 D



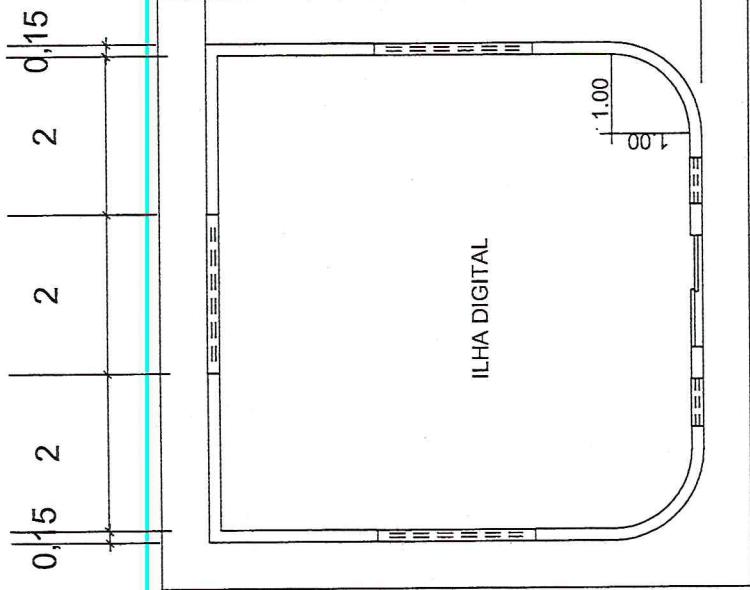

A —

A —



Altamirando M. Cavalcanti
 Altamirando M. Cavalcanti
 ENG.º CIVIL
 CREA 8420 D

Altamirando Moreira Cavalcanti
 ALTAMIRANDO MOREIRA CAVALCANTI
 SECRETÁRIO DA INFRAESTRUTURA

QUADRO DE ÉSQUADRIAS

- Porta de alumínio c/ vidro de correr 1,40 x 2,40 - 1 unidade
- Janela de alumínio c/vidro de correr 2,00 x 0,60 - 3 unidades
- Janela de alumínio c/vidro maxi-ar 0,60 x 0,60 - 2 unidades

ALTAMIRANDO MOREIRA CAVALCANTI
 SEC. INFRA-ESTRUTURA
 CREA 8420D-PB



PREFEITURA MUNICIPAL DE ITAITINGA
 ADM. ABEL CERCELINO RANGEL JUNIOR

SECRETARIA DE INFRAESTRUTURA
 SECRETÁRIO: ALTAMIRANDO MOREIRA CAVALCANTI

ASSUNTO	REVISÃO
ILHA DIGITAL	
PRANCHA	
PLANTA BAIXA	
DESENHO	
ANTONIO NETO	
DATA	ESCALA
AGO/2013	IND
	PRANCHA:
	01/06

ANTONIO NETO

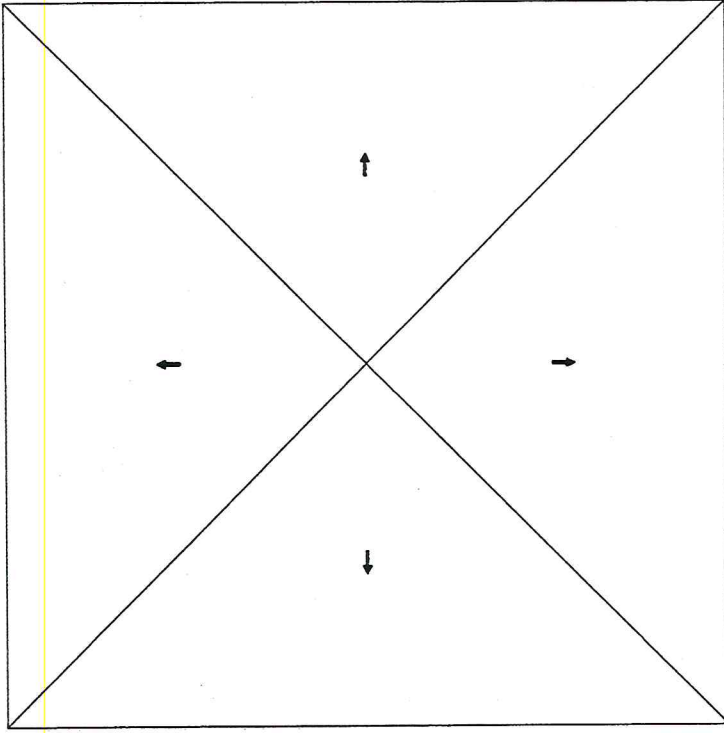

Altamirando M. Cavalcanti
ENGE. CIVIL
CREA 8420 D

ALTAMIRANDO MOREIRA CAVALCANTI
SECRETARIO DA INFRAESTRUTURA



PREFEITURA MUNICIPAL DE ITAITINGA ADM. ABEL CERCELINO RANGEL JUNIOR	
SECRETARIA DE INFRAESTRUTURA SECRETARIO: ALTAMIRANDO MOREIRA CAVALCANTI	
ASSUNTO	REVISÃO
TIPO	DIGITAL
PRANCHA	
DIAGRAMA DE COBERTA	
DESENHO	DATA
ANTONIO NETO	AGO/2013
ESCALA	IND
PRANCHA:	02/06

ALTAMIRANDO MOREIRA CAVALCANTI
SEC. INFRA-ESTRUTURA
CREA 8420D-PB

Handwritten signature or initials.

LAJE PROTENDIDA PREMOLDADA

Janela alumínio
c/Vidro de correr 2,00x0,60

Piso Cerâmico Esmaltado Branco
PEI 5 - c/ rodapé de PVC Preto

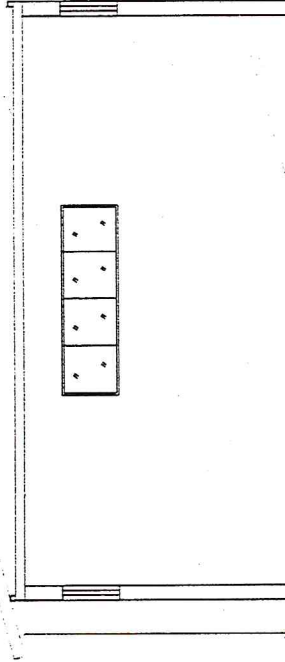

CORTE AA



PREFEITURA MUNICIPAL DE ITAITINGA
ADM: ABEL CERCELINO RANGEL JUNIOR

SECRETARIA DE INFRAESTRUTURA
SECRETARIO: ALTAMIRANDO MOREIRA CAVALCANTI

ASSUNTO	REVISAO
ILHA DIGITAL	
PRANCHIA	
CORTE AA	
DESENHO	ANTONIO NETO
DATA	AGO/2013
ESCALA	IND
PRANCHIA:	03/06

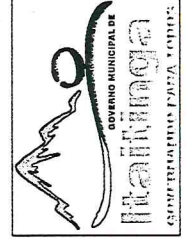

Altamirando M. Cavalcanti
ENGº CIVIL
CREA 8420 D

ALTAMIRANDO MOREIRA CAVALCANTI
SECRETÁRIO DA INFRAESTRUTURA

ALTAMIRANDO MOREIRA CAVALCANTI
SEC. INFRA. ESTRUTURA
CREA 8420D-PB

celo

Telha cerâmica

Janela alum
c/vidro de c

Janela alum
c/vidro de c

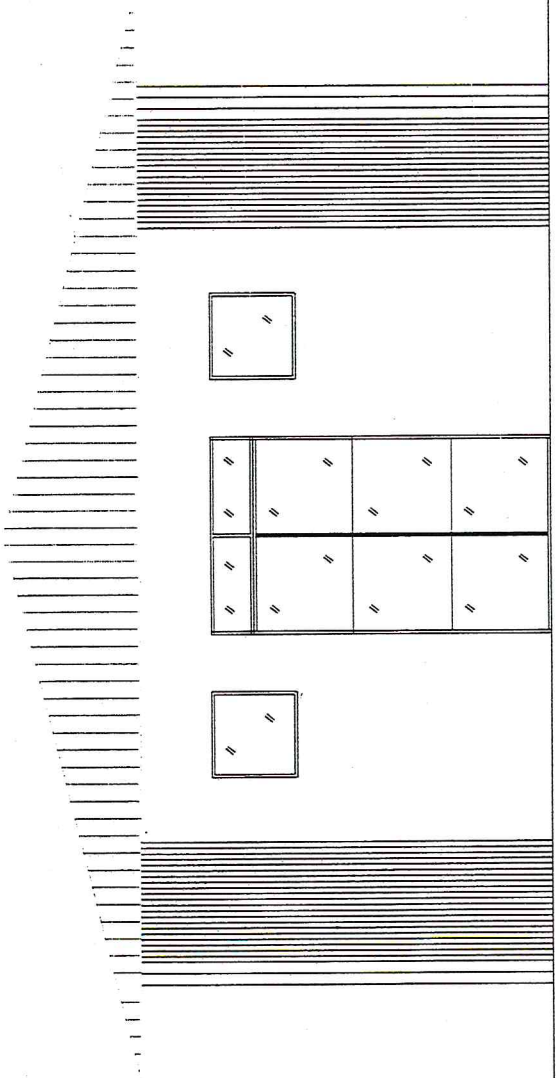

FACHADA



ALTAMIRANDO MOREIRA CAVALCANTI
SECRETÁRIO DA INFRAESTRUTURA

Altamirando M. Cavalcanti
Altamirando M. Cavalcanti
ENG.º CIVIL
CREA 8420 D

ALTAMIRANDO MOREIRA CAVALCANTI
SEC. INFRA-ESTRUTURA
CREA 8420D-PB

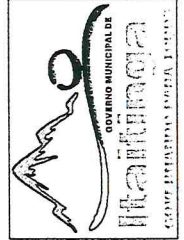

PREFEITURA MUNICIPAL DE ITAITINGA
ADM: ABEL CERCELINO RANGEL JUNIOR

SECRETARIA DE INFRAESTRUTURA
SECRETÁRIO: ALTAMIRANDO MOREIRA CAVALCANTI

ASSUNTO	REVISÃO
ILHA DIGITAL	
FRANCHA	
FACHADA	
DESENHO	DATA
ANTONIO NETO	AGO/2013
	ESCALA
	IND
	FRANCHA:
	04/06

Neto

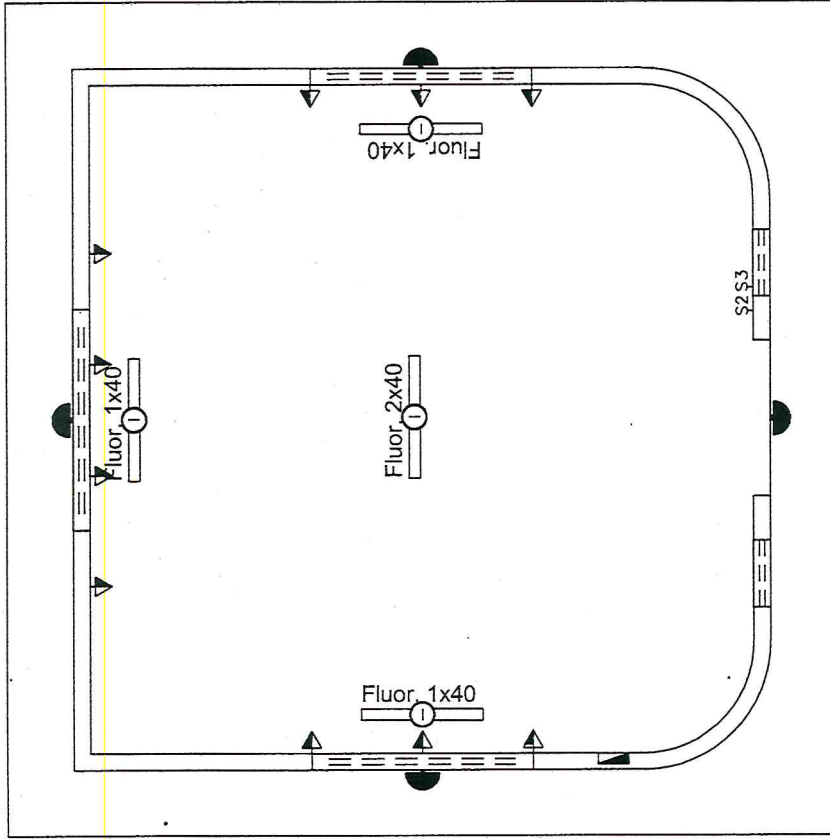

LEGENDA

Fluor 2x40
 PONTO DE LUZ NA LAJE

§3 INTERRUPTOR C/3 SEÇÕES H = 1,10m DO PISO

§2 INTERRUPTOR C/2 SEÇÕES H= 1.10m DO PISO

▲ TOMADA 2P + T H=0,45m DO PISO

▮ QUADRO DE DISTRIBUIÇÃO H= 1.50m DO PISO

● ARANDELA COM LAMPADA INCANDESCENTE



Altamirando M. Cavalcanti
 ENG.º CIVIL
 CREA 8420 D

ALTAMIRANDO MOREIRA CAVALCANTI
 SECRETÁRIO DA INFRAESTRUTURA

Handwritten signature



PREFEITURA MUNICIPAL DE ITAITINGA
 ADM. ABEL CERCELINO RANGEL JUNIOR

SECRETARIA DE INFRAESTRUTURA
 SECRETÁRIO: ALTAMIRANDO MOREIRA CAVALCANTI

ASSUNTO	REVISÃO
ILHA DIGITAL	
PRANCHA	
PROJETO ELÉTRICO	
DESENHO	
ANTONIO NETO	
DATA	ESCALA
AGO/2013	IND
	PRANCHA:
	05/06

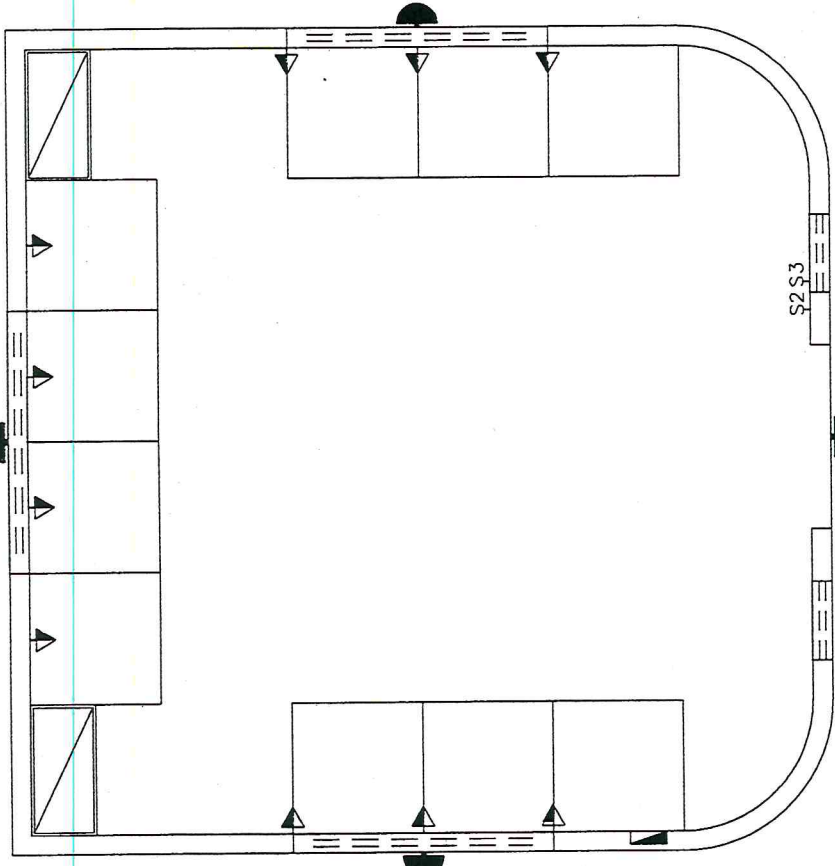

PREFEITURA MUNICIPAL DE ITAITINGA
 ADM. ABEL CERCELINO RANGEL JUNIOR

SECRETARIA DE INFRAESTRUTURA
 SECRETARIO: ALTAMIRANDO MOREIRA CAVALCANTI

ASSUNTO	REVISÃO
ILHA DIGITAL	
PRANCHA	
MOBILIÁRIO	
DESENHO	
ANTONIO NETO	
DATA	ESCALA
AGO/2013	IND
	PRANCHA:
	06/06



Altamirando Moreira Cavalcanti
 L. Civil
 CREA 8420 D

ALTAMIRANDO MOREIRA CAVALCANTI
Altamirando Moreira Cavalcanti
SECRETARIO DA INFRAESTRUTURA

ALTAMIRANDO MOREIRA CAVALCANTI
 SEC. INFRA-ESTRUTURA
 CREA 8420D-PB

Antônio Neto

(PAPEL TIMBRADO DA PROPONENTE)

ANEXO II – MODELO DE APRESENTAÇÃO DE CARTA-PROPOSTA

Local e data

À
Prefeitura Municipal de Itaitinga
Comissão Permanente de Licitação
Itaitinga-CE.

REF.: TOMADA DE PREÇOS N° 0410.01/2013 TP

OBJETO: _____

Prezados(as) Senhores(as),

Apresentamos a V. Sas. nossa proposta para o objeto do Edital de **TOMADA DE PREÇOS N° 0410.01/2013 TP**, pelo **PREÇO GLOBAL** de R\$ _____ (_____), com prazo de execução até 60 (sessenta) dias.

Caso nos seja adjudicado o objeto da presente licitação, nos comprometemos a assinar o contrato no prazo determinado no documento de convocação, indicando para esse fim o(a) Sr(a). _____, portador(a) da carteira de Identidade n°. _____ e CPF n° _____, como representante legal desta empresa.

Informamos que o prazo de validade da nossa proposta é de **60 (sessenta) dias** corridos, a contar da data da abertura da licitação.

Finalizando, declaramos que assumimos inteira responsabilidade pela execução dos serviços objeto deste Edital e que serão executados conforme exigência editalícia e contratual, e que serão iniciados dentro do prazo de até 10 (dez) dias consecutivos, contados a partir da data de recebimento da Ordem de Serviço.

Atenciosamente,

Carimbo da Empresa e assinatura do(a) representante.



ANEXO III

MODELO DE PLANILHA ORÇAMENTÁRIA

TOMADA DE PREÇOS Nº 0410.01/2013 TP.

OBJETO: _____

01. PLANILHA ORÇAMENTÁRIA:

**OBRA: CONTRATAÇÃO DE EMPRESA PARA EXECUTAR A CONSTRUÇÃO DE ILHA DIGITAL NO MUNICÍPIO DE ITAITINGA – CE, DE ACORDO COM ESPECIFICAÇÕES CONTIDAS NO EDITAL.
LOCALIDADE: ITAITINGA-CE.**

_____ - ____, ____ de _____ de 2013.

Carimbo da Empresa e assinatura do(a) representante.



ANEXO IV – MINUTA DO CONTRATO

CONTRATO Nº _____

TERMO DE CONTRATO QUE ENTRE SI FAZEM A PREFEITURA MUNICIPAL DE ITAITINGA, ATRAVÉS DA SECRETARIA DE EDUCAÇÃO, COM A EMPRESA _____, PARA O FIM QUE A SEGUIR SE DECLARA:

O Município de Itaitinga, pessoa jurídica de direito público interno, com sede na Av. Cel. Virgílio Távora, 1710 Antonio Miguel Itaitinga - CE, inscrito no CNPJ/MF sob o nº 41.563.628/0001-82, através da SECRETARIA DE EDUCAÇÃO, representada por seu Secretário(a), Sr.(a) _____, infra-firmado, doravante denominado de CONTRATANTE e, do outro lado, a empresa, _____ com endereço à _____ em _____, Estado do _____, inscrito no CNPJ sob o nº _____, representada por _____, portador(a) do CPF nº _____, ao fim assinado(a), doravante denominada de CONTRATADA, de acordo com o Edital de TOMADA DE PREÇOS nº 0410.01/2013 TP, Processo nº 0110.01/2013 - TP, em conformidade com o que preceitua a Lei Federal nº 8.666/93 e suas alterações posteriores, sujeitando-se os contratantes às suas normas e às cláusulas e condições a seguir ajustadas:

CLAÚSULA PRIMEIRA - DA FUNDAMENTAÇÃO LEGAL

1.1- Fundamenta-se este contrato na TOMADA DE PREÇOS nº 0410.01/2013 TP, na Lei nº 8.666/93 e suas alterações posteriores e na proposta de preços da CONTRATADA.

CLAÚSULA SEGUNDA – DO OBJETO

2.1- O presente contrato tem por objeto a *CONTRATAÇÃO DE EMPRESA PARA EXECUTAR A CONSTRUÇÃO DE ILHA DIGITAL NO MUNICÍPIO DE ITAITINGA – CE, DE ACORDO COM ESPECIFICAÇÕES CONTIDAS NO EDITAL*, parte integrante deste processo, conforme especificações na proposta de preços da CONTRATADA, parte integrante deste processo.

CLAÚSULA TERCEIRA - DO VALOR E DA DURAÇÃO DO CONTRATO

3.1- A CONTRATANTE pagará à CONTRATADA, pela execução do objeto deste contrato o valor global de R\$ _____ (_____).

3.2- O contrato terá um prazo de vigência a partir da data da assinatura, pelo período até 60 (sessenta) dias, podendo ser prorrogado nos casos e formas previstos na Lei nº 8.666, de 21 de junho de 1993 e alterações posteriores.

CLAÚSULA QUARTA - DAS CONDIÇÕES DE PAGAMENTO

4.1- A fatura relativa aos serviços mensalmente prestados deverá ser apresentada à SECRETARIA DE EDUCAÇÃO, até o 10º (décimo) dia útil do mês subsequente à

realização dos serviços, para fins de conferência e atestação da execução dos serviços.

4.2. A fatura constará dos serviços efetivamente prestados no período de cada mês civil, de acordo com o quantitativo efetivamente realizado no mês, cujo valor será apurado através de medição;

4.3- Caso a medição seja aprovada pela SECRETARIA DE EDUCAÇÃO, o pagamento será efetuado até o 30º (trigésimo) dia após o protocolo da fatura pelo(a) CONTRATADO(A), junto ao setor competente da Prefeitura Municipal de Itaitinga.

CLÁUSULA QUINTA - DO REAJUSTAMENTO DE PREÇO

5.1- Os preços são firmes e irrevogáveis pelo período de até 12 meses, a contar da data da apresentação da proposta. Caso o prazo exceda a até 12 meses, os preços contratuais poderão ser reajustados, tomando-se por base a data da apresentação da proposta, com base no INCC – Índice Nacional da Construção Civil ou outro equivalente que venha a substituí-lo, caso este seja extinto.

CLÁUSULA SEXTA - DA FONTE DE RECURSOS

6.1- As despesas decorrentes da contratação correrão por conta da dotação orçamentária nº 0702.12.361.0015.1.003, elemento de despesa nº 44.90.51.00.

CLÁUSULA SÉTIMA - DAS ALTERAÇÕES CONTRATUAIS

7.1- A CONTRATADA fica obrigada a aceitar, nas mesmas condições contratuais, acréscimos ou supressões no quantitativo do objeto contratado, até o limite de 25% (vinte e cinco por cento) do valor inicial atualizado do Contrato, conforme o disposto no § 1º, art. 65, da Lei nº 8.666/93 e suas alterações posteriores.

CLÁUSULA OITAVA - DOS PRAZOS

8.1- Os serviços objeto desta licitação deverão ser executados e concluídos no prazo até 60 (sessenta) dias, contados a partir do recebimento da ordem de serviço, podendo ser prorrogado nos termos da Lei 8.666/93 e suas alterações.

8.2- Os pedidos de prorrogação deverão se fazer acompanhar de um relatório circunstanciado adaptado às novas condições propostas. Esses pedidos serão analisados e julgados pela fiscalização da SECRETARIA DE EDUCAÇÃO da Prefeitura Municipal de Itaitinga.

8.3- Os pedidos de prorrogação de prazos serão dirigidos a SECRETARIA DE EDUCAÇÃO, até 10 (dez) dias antes da data do término do prazo contratual.

8.4- Os atrasos ocasionados por motivo de força maior ou caso fortuito, desde que notificados no prazo de 48 (quarenta e oito) horas e aceitos pela SECRETARIA DE EDUCAÇÃO da Prefeitura Municipal de Itaitinga, não serão considerados como inadimplemento contratual.

CLÁUSULA NONA - DAS OBRIGAÇÕES DA CONTRATANTE

9.1- A Contratante se obriga a proporcionar à Contratada todas as condições necessárias ao pleno cumprimento das obrigações decorrentes do Termo Contratual, consoante estabelece a Lei nº 8.666/93 e suas alterações posteriores;

9.2- Fiscalizar e acompanhar a execução do objeto contratual;

9.3- Comunicar à Contratada toda e qualquer ocorrência relacionada com a execução do objeto contratual, diligenciando nos casos que exigem providências corretivas;

9.4- Providenciar os pagamentos à Contratada à vista das Notas Fiscais /Faturas devidamente atestadas pelo Setor Competente.

CLÁUSULA DÉCIMA - DAS OBRIGAÇÕES DA CONTRATADA

10.1- Executar o objeto do Contrato de conformidade com as condições e prazos estabelecidos nesta TOMADA DE PREÇOS, no Termo Contratual e na proposta vencedora do certame;

10.2- Manter durante toda a execução do objeto contratual, em compatibilidade com as obrigações assumidas, todas as condições de habilitação e qualificação exigidas na Lei de Licitações;

10.3- Utilizar profissionais devidamente habilitados;

10.4 - Substituir os profissionais nos casos de impedimentos fortuitos, de maneira que não se prejudiquem o bom andamento e a boa prestação dos serviços;

10.5- Facilitar a ação da fiscalização na inspeção dos serviços, prestando, prontamente, os esclarecimentos que forem solicitados pela CONTRATANTE;

10.6- Responder perante a Prefeitura Municipal de Itaitinga, mesmo no caso de ausência ou omissão da fiscalização, indenizando-a devidamente por quaisquer atos ou fatos lesivos aos seus interesses, que possam interferir na execução do contrato, quer sejam eles praticados por empregados, prepostos ou mandatários seus. A responsabilidade se estenderá a danos causados a terceiros, devendo a CONTRATADA adotar medidas preventivas contra esses danos, com fiel observância das normas emanadas das autoridades competentes e das disposições legais vigentes;

10.7- Responder, perante as leis vigentes, pelo sigilo dos documentos manuseados, sendo que a CONTRATADA não deverá, mesmo após o término do contrato, sem consentimento prévio, por escrito, da CONTRATANTE, fazer uso de quaisquer documentos ou informações especificadas no parágrafo anterior, a não ser para fins de execução do contrato;

10.8- Providenciar a imediata correção das deficiências e/ ou irregularidades apontadas pela CONTRATANTE;

10.9- Pagar seus empregados no prazo previsto em lei, sendo, também, de sua responsabilidade o pagamento de todos os tributos que, direta ou indiretamente, incidam sobre a prestação dos serviços contratados inclusive as contribuições previdenciárias fiscais e parafiscais, FGTS, PIS, emolumentos, seguros de acidentes de trabalho, etc, ficando excluída qualquer solidariedade da Prefeitura Municipal de Itaitinga por eventuais autuações administrativas e/ou judiciais uma vez que a inadimplência da CONTRATADA, com referência às suas obrigações, não se transfere a Prefeitura Municipal de Itaitinga;

10.10- Disponibilizar, a qualquer tempo, toda documentação referente ao pagamento dos tributos, seguros, encargos sociais, trabalhistas e previdenciários relacionados com o objeto do CONTRATO;

10.11- Responder, pecuniariamente, por todos os danos e/ou prejuízos que forem causados à União, Estado, Município ou terceiros, decorrentes da prestação dos serviços;

10.12- Respeitar as normas de segurança e medicina do trabalho, previstas na Consolidação das Leis do Trabalho e legislação pertinente;

10.13- Responsabilizar-se pela adoção das medidas necessárias à proteção ambiental e às precauções para evitar a ocorrência de danos ao meio ambiente e a terceiros, observando o disposto na legislação federal, estadual e municipal em vigor, inclusive a Lei nº 9.605, publicada no D.O.U. de 13/02/98;

10.14- Responsabilizar-se perante os órgãos e representantes do Poder Público e terceiros por eventuais danos ao meio ambiente causados por ação ou omissão sua, de seus empregados, prepostos ou contratados;

10.15- A CONTRATADA estará obrigada ainda a satisfazer aos requisitos e atender a todas as exigências e condições a seguir estabelecidas:

- a) Prestar os serviços de acordo com o edital e seus anexos, projetos e as Normas da ABNT.
- b) Atender às normas da Associação Brasileira de Normas Técnicas (ABNT) e demais normas internacionais pertinentes ao objeto contratado;
- c) Responsabilizar-se pela conformidade, adequação, desempenho e qualidade dos serviços e bens, bem como de cada material, matéria-prima ou componente individualmente considerado, mesmo que não sejam de sua fabricação, garantindo seu perfeito desempenho;
- d) Registrar o Contrato decorrente desta licitação no CREA, na forma da Lei, e apresentar o comprovante de "Anotação de Responsabilidade Técnica - ART" correspondente, antes da apresentação da primeira fatura, perante a Prefeitura Municipal de Itaitinga, sob pena de retardar o processo de pagamento;

CLÁUSULA DÉCIMA-PRIMEIRA - DAS SANÇÕES ADMINISTRATIVAS

11.1- Pela inexecução total ou parcial das obrigações assumidas, garantidas a prévia defesa, a Administração poderá aplicar à CONTRATADA, as seguintes sanções:

a) Advertência.

b) Multas de:

b.1) 10% (dez por cento) sobre o valor contratado, em caso de recusa da licitante VENCEDORA em assinar o contrato dentro do prazo de 05 (cinco) dias úteis, contados da data da notificação feita pela CONTRATANTE

b.2) 0,3% (três décimos por cento) sobre o valor da parcela não cumprida do Contrato, por dia de atraso na entrega do objeto contratual, até o limite de 30 (trinta) dias;

b.3) 2% (dois por cento) cumulativos sobre o valor da parcela não cumprida do Contrato e rescisão do pacto, a critério SECRETARIA DE EDUCAÇÃO de Itaitinga-CE, em caso de atraso superior a 30 (trinta) dias na entrega dos produtos.

b.4) O valor da multa referida nesta cláusulas será descontado "ex-offício" da CONTRATADA, mediante subtração a ser efetuada em qualquer fatura de crédito em seu favor que mantenha junto à SECRETARIA DE EDUCAÇÃO de Itaitinga-CE, independente de notificação ou interpelação judicial ou extrajudicial;

c) Suspensão temporária do direito de participar de licitação e impedimento de contratar com a Administração, pelo prazo de até 02 (dois) anos;

d) Declaração de inidoneidade para licitar ou contratar com a Administração Pública, enquanto pendurarem os motivos determinantes da punição ou até que a CONTRATANTE promova sua reabilitação.

CLÁUSULA DÉCIMA-SEGUNDA - DAS RESCISÕES CONTRATUAIS

12.1 - A rescisão contratual poderá ser:

12.2- Determinada por ato unilateral e escrito da CONTRATANTE, nos casos enumerados nos incisos I a XII E XVII do art. 78 da Lei Federal nº 8.666/93;

12.3- Amigável, por acordo entre as partes, mediante autorização escrita e fundamentada da autoridade competente, reduzida a termo no processo licitatório, desde que haja conveniência da Administração;

12.4- Em caso de rescisão prevista nos incisos XII e XVII do art. 78 da Lei nº 8.666/93, sem que haja culpa do CONTRATADO, será esta ressarcida dos prejuízos regulamentares comprovados, quando os houver sofrido;

12.5- A rescisão contratual de que trata o inciso I do art. 78 acarreta as consequências previstas no art. 80, incisos I a IV, ambos da Lei nº 8.666/93.

CLÁUSULA DÉCIMA-TERCEIRA - DOS RECURSOS ADMINISTRATIVOS

13.1- Os recursos cabíveis serão processados de acordo com o que estabelece o art. 109 da Lei nº 8666/93 e suas alterações.



13.2- Os recursos deverão ser interpostos mediante petição devidamente arrazoadada e subscrita pelo representante legal da recorrente, dirigida à Comissão de Licitação da Prefeitura Municipal de Itaitinga.

13.3- Os recursos serão protocolados na SECRETARIA DE EDUCAÇÃO de Itaitinga-CE, e encaminhados à Comissão de Licitação.

CLAÚSULA DÉCIMA-QUARTA - DO FORO

14.1- Fica eleito o foro da Comarca de Itaitinga-CE, Estado do Ceará, para dirimir toda e qualquer controvérsia oriunda do presente, que não possa ser resolvida pela via administrativa, renunciando-se, desde já, a qualquer outro, por mais privilegiado que seja.

E, por estarem acertados as partes, firmam o presente instrumento contratual em 03 (três) vias para que possa produzir os efeitos legais.

Itaitinga-CE, ____ de _____ de 2013.

SECRETARIA DE EDUCAÇÃO
CONTRATANTE

Representante
Empresa
CONTRATADA

TESTEMUNHAS:

01. _____
Nome:
CPF/MF:

02. _____
Nome:
CPF/MF



ANEXO V

DECLARAÇÃO

DECLARAMOS, para todos os fins e sob as penas da lei, que não executamos trabalho noturno, perigoso ou insalubre com menores de dezoito anos e de qualquer trabalho com menores de dezesseis anos, salvo na condição de aprendiz, a partir de quatorze anos, em cumprimento ao disposto no inciso XXXIII do art. 7º da Constituição Federal e de conformidade com a exigência prevista no inciso V, do art. 27 da Lei Federal nº 8.666/93 e suas alterações posteriores.

_____ - ____, ____ de _____ de 2013.

Carimbo e assinatura do representante legal da empresa.



ANEXO VI
MODELO DE CARTA DE FIANÇA BANCÁRIA

CARTA DE FIANÇA

1. FIADOR

Banco, com sede na cidade de, Estado, Endereço nº., inscrito no CNPJ nº. neste ato representado na forma de seu Estatuto Social, doravante designado **Banco**.....

2. BENEFICIÁRIA

PREFEITURA MUNICIPAL DE ITAITINGA/CE, doravante assim designada.

3. AFIANÇADA

Empresa com sede na Cidade de, Estado de
Endereçonº., inscrita no CNPJ nº., doravante assim designada.

O Banco declara-se FIADOR E PRINCIPAL PAGADOR, solidariamente responsável com a AFIANÇADA qualificada no Quadro 3, até o limite de R\$, pelo cumprimento de todas as obrigações principais e acessórias, referente à **GARANTIA DA PARTICIPAÇÃO NA TOMADA DE PREÇOS Nº. 0410.01/2013 TP -**

Esta Fiança é prestada com expressa renúncia ao benefício de ordem previsto no artigo 827, "caput", combinado com o artigo 828, I, ambos do Código Civil Brasileiro, e vigorará pelo prazo de 60 (sessenta) dias, a contar de _____.

Na hipótese de inadimplemento de qualquer das obrigações assumidas pela AFIANÇADA, o Banco..... efetuará o pagamento das importâncias que forem devidas, até o limite acima estipulado, no prazo de 48 (quarenta e oito) horas, contado do recebimento de comunicação escrita da BENEFICIÁRIA, remetida ao órgão responsável do Banco, localizado no Endereço, onde deverá ser protocolizada.

Decorridos 60 (sessenta) dias da data de vencimento desta Fiança, e se durante esse período o Banco não tiver recebido da BENEFICIÁRIA Termo de Exoneração e/ou original da Carta de Fiança, ou, qualquer comunicação relativa ao inadimplemento da AFIANÇADA, esta Fiança será automaticamente extinta, independentemente de qualquer formalidade, aviso, notificação judicial ou extrajudicial, deixando, em consequência, de produzir qualquer efeito.

O Banco declara, ainda, que esta Carta de Fiança foi emitida de acordo com as normas do Banco Central do Brasil, do seu estatuto social e que os seus signatários estão investidos dos poderes necessários.

Fica eleito para dirimir as questões oriundas desta garantia o Foro da cidade de ITAITINGA/CE ou do local onde tiver sido expedida esta carta, a critério do autor da demanda judicial.
Esta Carta de Fiança é emitida em 01 (uma) única via.
....., de de

Banco