

**EDITAL DA CONCORRÊNCIA PÚBLICA Nº 2023.07.015 CP**  
**Regido pela Lei n.º 8.666 de 21/06/93 – Alterada e consolidada**

**PREÂMBULO**

O Presidente da Comissão de Licitação - CPL da Prefeitura Municipal de Itaitinga, torna público para conhecimento de todos os interessados que, na sede da Comissão de Licitação - CPL da Prefeitura de Itaitinga, localizada na Rua Manoel de Sousa, 215 Loja 2 – Centro – Itaitinga – Ceará, em sessão pública, dará início aos procedimentos de recebimento e abertura dos envelopes concernentes aos documentos de habilitação e às propostas de preços, identificado abaixo, mediante as condições estabelecidas no presente Edital, tudo de acordo com a Lei n.º 8.666/93, de 21.06.93, alterada pela Lei n.º 8.883/94 de 08.06.94 e legislação complementar em vigor.

<b>Objeto:</b>	<b>Contratação de empresa para pavimentação na zona urbana, Município de Itaitinga/Ce., conforme projeto básico e demais anexos do edital.</b>
<b>Órgão Interessado:</b>	Secretaria de Infraestrutura.
<b>Modalidade:</b>	CONCORRÊNCIA PÚBLICA.
<b>Critério de Julgamento:</b>	Menor Preço Global.
<b>Regime de Execução:</b>	Execução Indireta e Empreitada por Preço Global.
<b>Data e Hora de Abertura:</b>	26 de Dezembro de 2023 às 9h:00min.

Compõem-se o presente Edital das partes A, B e C, conforme a seguir apresentadas:

**PARTE A – CONDIÇÕES PARA COMPETIÇÃO, JULGAMENTO E ADJUDICAÇÃO.**

Em que são estabelecidos os requisitos e as condições para competição, julgamento e formalização do contrato.

**PARTE B – ANEXOS**

Anexo B.1. – Declaração de microempresa ou empresa de pequeno porte;

Anexo B.2. – Modelo de carta de proposta comercial;

Anexo B.3. – Modelos de Declaração/Procuração;

ITEM 1 – Procuração.

ITEM 2 – Declaração de inexistência de fato impeditivo de habilitação; De pleno conhecimento e concordância com os termos e condições deste Edital; e Declaração de cumprimento ao estabelecido na Lei n.º 9.854, de 27/10/1999, publicada no DOU de 28/10/1999, e ao inciso XXXIII, do artigo 7º da Constituição Federal.

Anexo B.4. – Minuta do contrato;

Anexo B.5. – Modelo de Declaração de recebimento dos documentos e conhecimento de todas as informações e condições locais.

### PARTE C – PROJETO BÁSICO, MEMORIAL DESCRITIVO

Em que são especificados e quantificados os serviços e materiais, a definição dos recursos e os parâmetros para **Contratação de empresa para pavimentação na zona urbana, Município de Itaitinga/Ce.**, tudo conforme especificações no Projeto Básico/Termo de Referência.

#### GLOSSÁRIO:

Sempre que as palavras ou siglas indicadas abaixo aparecerem neste documento de Edital, ou em quaisquer de seus anexos, terão os seguintes significados:

- COMISSÃO: Comissão de Licitação - CPL.
- CONTRATADA: Empresa vencedora desta licitação em favor da qual for adjudicado o seu objeto.
- CONTRATANTE/ADMINISTRAÇÃO: Prefeitura Municipal de Itaitinga.
- CRC: Certificado de Registro Cadastral expedido pela Prefeitura Municipal de Itaitinga ou não.
- FISCALIZAÇÃO: Secretaria de Infraestrutura do Município de Itaitinga.
- LICITANTE/PROPONENTE: Empresa que apresenta proposta para este certame.
- ABNT – Associação Brasileira de Normas Técnicas.
- PMI – Prefeitura Municipal de Itaitinga.
- Tabelas Orse, Seinfra ou serviços orçados mediante composição dos técnicos do Município.

## PARTE A – CONDIÇÕES PARA COMPETIÇÃO, JULGAMENTO E ADJUDICAÇÃO

### 1. DO OBJETO

- 1.1. A presente licitação tem como objeto **Contratação de empresa para pavimentação na zona urbana, Município de Itaitinga/Ce.**, conforme projeto básico e demais anexos do edital.
- 1.2. Os serviços serão executados de acordo com as condições estabelecidas neste Edital e seus anexos, e em obediência aos projetos, ao Plano de Trabalho e Termo de Referência e as Normas da ABNT.

### 2. DA FONTE DE RECURSOS E DOTAÇÃO

- 2.1. O objeto desta CONCORRÊNCIA PÚBLICA tem o valor estimado **R\$5.605.953,36 (CINCO MILHÕES SEISCENTOS E CINCO MIL, NOVECENTOS E CINQUENTA E TRES REAIS TRINTA E SEIS CENTAVOS)** e será pago com recursos orçamentários oriundos do **Tesouro Municipal**. Os serviços constantes da planilha orçamentária básica serão obrigatoriamente aqueles constantes das Tabelas SEINFRA/SINAPI ou serviços orçados mediante composição dos técnicos do Município.
- 2.2. Os serviços oriundos da presente licitação serão pagos à conta da seguinte rubrica: **0701.26.782.0363.1.006.0000 Elemento de Despesa: 4.4.90.51.00 – Fonte de Recursos: 1.701.0000.00.**

### 3. DA PARTICIPAÇÃO

- 3.1. Poderão participar desta licitação quaisquer pessoas jurídicas, localizadas em qualquer Unidade da Federação, devidamente cadastradas ou não, e que satisfaçam a todas as condições deste edital, inclusive tendo seus objetivos sociais compatíveis com o objeto da licitação.
- 3.2. Será admitida a participação de consórcios, observadas as seguintes normas:
- 3.2.1. Apresentação, por parte das empresas consorciadas, da documentação comprobatória de sua habilitação jurídica, qualificação técnica, regularidade fiscal e trabalhista, qualificação econômico financeira e de cumprimento ao disposto no inciso XXXIII do art. 7º da Constituição Federal, admitindo-se, para efeito de qualificação econômico-financeira, o somatório dos valores de cada consorciado, na proporção de sua respectiva participação, e para a qualificação técnica, a apresentação de atestados das empresas consorciadas, em conjunto ou separadamente;
- 3.2.2. Não será permitida a participação de empresa consorciada, suas coligadas, controladas, controladora ou sob controle comum em mais de um consórcio ou isoladamente. Caso uma Licitante participe de um consórcio, ficará ela impedida de participar isoladamente da licitação, permanecendo a sua participação apenas no referido consórcio;
- 3.2.3. As pessoas jurídicas participantes em CONSÓRCIO deverão indicar representante legal conjuntamente, com poderes para representar todos os respectivos membros ou compromissados. A não apresentação da procuração não implica a inabilitação da LICITANTE, mas impede a manifestação oral ou escrita com relação às decisões tomadas pela COMISSÃO PERMANENTE DE LICITAÇÃO, ou ainda para a interposição ou desistência de eventuais recursos.
- 3.3. Não poderão participar licitantes com sócios, cooperados, diretores ou representantes comuns.
- 3.3.1. Se antes do início da abertura dos envelopes de preço for constatada a comunhão de sócios, diretores ou representantes entre licitantes participantes, somente uma delas poderá participar do certame.
- 3.3.2. Se constatada a comunhão de sócios, diretores ou representantes entre licitantes participantes após a abertura dos envelopes de preço, os respectivos participantes serão automaticamente desclassificados do certame, independentemente do preço proposto.
- 3.4. Também não poderão participar:
- ✚ Empresas que estejam suspensas de participar de licitação realizada pelo Município de Itaitinga;

- ✚ Empresas que foram declaradas inidôneas para licitar ou contratar com a Administração Pública, enquanto perdurarem os motivos da punição;
- ✚ Empresas que tenham sócios ou responsáveis técnicos que sejam servidores do Município de Itaitinga;
- ✚ Empresas que se encontrem sob concordata, falência ou recuperação judicial, dissolução, fusão, cisão ou incorporação, liquidação;
- ✚ Cooperativas;
- ✚ O autor do projeto, básico ou executivo, pessoa física ou jurídica;
- ✚ Empresa, isoladamente ou em consórcio, responsável pela elaboração do projeto básico ou executivo ou da qual o autor do projeto seja dirigente, gerente, acionista ou detentor de mais de 5% (cinco por cento) do capital com direito a voto ou controlador, responsável técnico ou subcontratado;
- ✚ Servidor ou dirigente de órgão ou entidade contratante ou responsável pela licitação.

3.5. O licitante que desejar se fazer representar na sessão apresentar-se-á com apenas um representante que, devidamente munido de **documentação hábil**, será o único admitido a intervir nas fases de procedimento licitatório, respondendo assim, para todos os efeitos, por sua representada, devendo ainda, no ato da entrega dos envelopes exibir um **documento de identificação**, expedido por órgão oficial.

3.5.1. Por **documento hábil**, entende-se:

- a) Procuração pública ou particular específica para a presente licitação **com firma reconhecida em cartório**, constituindo o representante, acompanhada de cópia do ato de investidura (ato constitutivo, estatuto ou contrato social em vigor) do outorgante que declare expressamente seus poderes para a devida outorga (ANEXO B3 – ITEM 1);
- b) Quando o representante for titular da empresa deverá entregar o original ou cópia autenticada do documento que comprove tal condição (Ato constitutivo, estatuto ou contrato social em vigor).

3.6. A não apresentação ou incorreção dos documentos de que trata o subitem anterior não implicará na inabilitação da licitante, mas impedirá o representante de se manifestar e responder pela mesma.

3.7. O interessado em participar deverá conhecer todas as condições estipuladas no presente Edital para o cumprimento das obrigações do objeto da licitação e apresentação dos documentos exigidos. A participação na presente licitação implicará na total aceitação a todos os termos e integral sujeição à legislação aplicável, notadamente à Lei 8.666/93, alterada e consolidada.

3.8. Na hipótese de não haver expediente na data designada para a realização do ato, este será realizado no primeiro dia útil subsequente, no mesmo local e hora.

#### **4. DA APRESENTAÇÃO DOS DOCUMENTOS DE HABILITAÇÃO**

4.1. Os Documentos de Habilitação consistirão de:

##### **4.2. RELATIVA À HABILITAÇÃO JURÍDICA:**

- 4.2.1. Ato constitutivo, estatuto ou contrato social em vigor (inclusive todos os aditivos, quando não consolidado), devidamente registrado, em se tratando de sociedades comerciais, e, no caso de sociedades por ações, acompanhado de documentos de eleição de seus administradores;
- 4.2.2. Registro comercial, no caso de empresa individual;
- 4.2.3. Inscrição do ato constitutivo, no caso de sociedades civis;
- 4.2.4. Decreto de autorização, em se tratando de empresa estrangeira em funcionamento no País, e ato de registro para funcionamento expedido pelo órgão competente, quando a atividade assim o exigir;
- 4.2.5. No caso de empresas reunidas em consórcio deverão ser apresentados ainda os seguintes documentos:
  - 4.2.5.1. Compromisso de constituição do consórcio, subscrito pelas consorciadas contendo no mínimo:
    - a) denominação do consórcio;

- b) composição do consórcio, indicando o percentual de participação de cada empresa consorciada e o compromisso de que o consórcio não terá a sua composição ou constituição alteradas, ou sob qualquer forma modificadas, sem prévia e expressa anuência do CONTRATANTE;
  - c) organização do consórcio;
  - d) objetivo do consórcio;
  - e) prazo de duração do consórcio, que não deve ser inferior ao da duração do Contrato;
  - f) a responsabilidade solidária de todos os participantes do consórcio, perante o CONTRATANTE, pelos atos praticados no âmbito desta licitação e na execução do Contrato;
  - g) indicação da empresa líder como responsável junto ao CONTRATANTE por todos os empreendimentos que envolvam o consórcio;
- 4.2.5.2. Instrumento de procuração outorgando à empresa líder poderes expressos, irretroatáveis e irrevogáveis para concordar com condições, transigir, renunciar a recursos, compromissar-se, receber citações, assinar quaisquer papéis, documentos e instrumentos de contratação relacionados com o objeto deste Edital.
- a) O objeto social do Licitante deverá ser compatível com o serviço a ser licitado, caso o objeto social do Licitante seja incompatível com o serviço a ser licitado este será considerado inabilitado para a execução dos serviços.
- 4.2.6. Cédula(s) de identidade e CPF do(s) responsável(eis) legal(ais) devidamente autenticados;

#### **4.3. RELATIVA À REGULARIDADE FISCAL E TRABALHISTA:**

- 4.3.1. Prova de inscrição no Cadastro Nacional de Pessoas Jurídicas (CNPJ);
- 4.3.2. Prova de inscrição no cadastro de contribuintes estadual ou municipal, se houver, relativo ao domicílio ou sede do licitante, pertinente ao seu ramo de atividade e compatível com o objeto contratual;
- 4.3.3. Prova de Regularidade Fiscal, quanto aos tributos Federais e Dívida Ativa da União;
- 4.3.4. Prova de Regularidade Fiscal, para com a Fazenda Estadual;
- 4.3.5. Prova de Regularidade Fiscal, para com o Município (Geral ou ISS);
- 4.3.6. Prova de Regularidade Fiscal, para com a Previdência (INSS);
- 4.3.7. Prova de Regularidade Fiscal, quanto a situação junto ao FGTS;
- 4.3.8. Certidão Negativa de Débitos Trabalhistas ou Positiva com Efeitos de Negativa – CNDT.

#### **4.4. Relativa À Qualificação Técnica e Capacitação Profissional**

- 4.4.1. Certidão de Registro/Regularidade da pessoa jurídica expedida pelo Conselho Regional de Engenharia e Agronomia – CREA, em que conste no quadro de responsável técnico pelo menos um técnico profissional de nível superior habilitado na área de engenharia civil.
- 4.4.2. Comprovação de que a empresa possui em seu quadro permanente, na data prevista para a entrega dos envelopes, profissional de nível superior com a devida Certidão de Registro/Regularidade, acompanhada da carteira de identidade profissional, expedida pelo Conselho Regional de Engenharia e Agronomia – CREA, detentor de Atestados de Responsabilidade Técnica fornecidos por pessoas jurídicas de direito público ou privado, devidamente registrado na entidade profissional competente, acompanhado da respectiva Certidão de Acervo Técnico (CAT) emitido por qualquer uma das regiões do CREA, comprovando a execução, pelo profissional indicado, de serviços de características semelhantes e de complexidade tecnológicas e operacionais equivalentes ou superiores às parcelas de maior relevância técnica ou valor significativo desta licitação. Qual seja:

Item	Parcela de Maior Relevância Exigida	Tipo de Relevância para o Projeto Básico	Comentários / Justificativa
1	LASTRO DE CONCRETO MAGRO, APLICADO EM PISOS, LAJES SOBRE SOLO OU RADIER, ESPESSURA DE 5CM. AF_07/2016. 2.211,02 M2 (30% do quantitativo total). Referente ao Item/serviço 6.7 da Planilha Orçamentária consolidada.	Técnica e Financeira	Serviços mais relevante da Curva ABC e o principal do Objeto.
2	PISO CIMENTADO COM ARGAMASSA DE CIMENTO E AREIA S/ PENEIRAR ESP. 2,0CM. 2.211,02 M2 (30% do quantitativo total). Referente ao Item/serviço 6.8 da Planilha Orçamentária consolidada.	Técnica e Financeira	Serviços mais relevante da Curva ABC e o principal do Objeto.
3	CORPO DE BUEIRO TRIPLO CAPEADO (3,00 X 1,50CM). 8.1M (30% do quantitativo total). Referente ao Item/serviço 7.4 E 7.5 da Planilha Orçamentária consolidada.	Técnica e Financeira	Serviços mais relevante da Curva ABC e o principal do Objeto.
4	ASSETAMENTO DE GUIA (MEIO-FIO) EM TRECHO RETO, CONFECCIONADO EM CONCRETO PRÉ-FABRICADO, DIMENSÕES 1,00X15X13X30 CM (COMPRIMENTO X BASE INFERIOR X BASE SUPERIOR X ALTURA), PARA VIAS URBANAS (USO VIÁRIO). AF_06/2016. 1.989,00M (30% do quantitativo total). Referente ao Item/serviço 8.2 da Planilha Orçamentária consolidada.	Técnica e Financeira	Serviços mais relevante da Curva ABC e o principal do Objeto.
5	EXECUÇÃO DE PAVIMENTO COM APLICAÇÃO DE CONCRETO ASFÁLTICO, CAMADA DE ROLAMENTO – EXCLUSIVE CARGA E TRANSPORTE. AF_11/2019 (ESP. 5CM). 337,78M3 (30% do quantitativo total). Referente ao Item/serviço 9.5.1 da Planilha Orçamentária consolidada.	Técnica e Financeira	Serviços mais relevante da Curva ABC e o principal do Objeto.

4.4.3. Não serão aceitos atestados de fiscalização, supervisão, gerenciamento, controle tecnológico ou assessoria técnica de obras, nem atestados de responsabilidade técnica não baixados por execução dos serviços junto ao CREA.

4.4.4. Entende-se, para fins deste Edital, como pertencente ao quadro permanente:

- Se empregado, comprovando-se o vínculo empregatício através de cópia da "Ficha ou Livro de Registro de Empregado", da Carteira de Trabalho e Previdência Social – CTPS e das provas de recolhimento das obrigações sociais (FGTS) e (INSS) relativas ao último mês anterior à data de publicação deste edital, acompanhadas das respectivas relações de empregados;
- O sócio, comprovando-se a participação societária através de cópia do Contrato social e aditivos, se houver, devidamente registrado(s) na Junta Comercial.
- Se contratado, apresentar contrato de prestação de serviços, vigente na data de abertura deste certame, comprovando, ainda, o registro do responsável técnico da licitante junto ao CREA, acompanhado de declaração ou documento equivalente expedido, também pelo CREA, que indique a relação das empresas em que o profissional contratado figure como responsável técnico.

4.4.5. A licitante deverá juntar declaração expressa assinada pelo(s) Responsável(eis) Técnico(s), conforme Item 15.2 detentor(es) do(s) atestado(s) apresentados para fins desta licitação, com firma devidamente reconhecida em cartório, informando que o(s) mesmo(s) concorda(m) com a inclusão de seu(s) nome(s) na participação permanente dos serviços na condição de profissional responsável técnico.

4.4.6. Apresentar declaração de que tem disponibilidade de pessoal mínimo e equipamentos mínimos necessários para a execução do objeto licitado, conforme o art. 30, §6º da Lei 8.666/93.

4.4.6.1. O pessoal mínimo e equipamentos mínimos deverá ser composto, no mínimo pelos seguintes:

.....



a) Equipe Técnica: Motorista de caçamba (04); Operador de caminhão espargidor (01); Operador de vidro-acabadora (01); Operador de rolo de pneu pneumático (01); Operador de rolo de chapa liso (01); Engenheiro Civil (01); Laboratorista (01); Auxiliar de laboratório (01); Encarregador de turma (01); Rasteleiro (04); Serventes (06).

b) Equipamentos: Caminhão basculante (04); Rolo compactador liso (01); Vassoura mecânica (01) ou equipe manual; Caminhão espargidor de asfalto (01); Mini carregadeira com vassoura recolhadora (01); Bobcat (01); Usina de mistura asfáltica para CBUQ (01); Vidro-acabadora com nivelamento eletrônico (01); Rolo compactador de pneu (01); Placa vibratória "Sapo mecânico" (01);

4.4.7. Comprovação, fornecida pelo órgão licitante (através do Ordenador de Despesa), de que a empresa/licitante recebeu os documentos, e de que tomou conhecimento de todas as informações e das condições locais para o cumprimento das obrigações do objeto da licitação.

4.4.8. Em se tratando de empresa com sede em outro Estado, o registro ou inscrição na entidade profissional competente deverá portar o visto no CREA/CE na forma da Resolução CONFEA nº 413 de 27 de junho de 1997, por ocasião da contratação.

4.4.9. Em se tratando de empresa com sede em outro Estado, por ocasião da contratação, como condição para fins da assinatura do contrato, deverá a empresa vencedora apresentar a licença de operação emitida pelo CONAMA, conforme Resolução nº 237/1197, ou outro órgão ambiental equivalente da sede da licitante, bem como a licença de operação emitida pela SEMACE (Secretaria Estadual do Meio Ambiente do Estado do Ceará) ou outro órgão equivalente.

#### **4.5. Relativa à Qualificação Técnica e Operacional**

4.5.1. Apresentar certidão (oes) ou atestado(s) fornecido(s) por pessoa(s) jurídica(s) de direito público ou privado, em que figurem o nome da empresa concorrente na condição de "contratada", demonstrando que a empresa executou diretamente o objeto da licitação ou por similaridade.

4.5.2 O Presidente da Comissão, a qualquer tempo, poderá solicitar quaisquer informações necessárias à comprovação da legitimidade/veracidade dos atestados apresentados, a exemplo de contrato de prestação de serviços, notas fiscais e outros correspondente ao atestado para que se possa avaliar a equivalência ou superioridade compatível, com o objeto da licitação.

#### **4.6. RELATIVA À QUALIFICAÇÃO ECONÔMICO-FINANCEIRA:**

4.6.1. Balanço patrimonial e demais demonstrações contábeis do último exercício social da empresa licitante, já exigíveis e apresentados na forma da Lei, que comprovem a boa situação financeira da empresa licitante, vedada a sua substituição por balancetes ou balanços provisórios, podendo ser atualizados pelos índices oficiais quando encerrados a mais de 03 (três) meses da data de apresentação da proposta, devidamente registrado na junta comercial e assinado pelo representante legal e por profissional de nível superior na área de contabilidade, registrado no Conselho Regional de Contabilidade, que comprovem a boa situação financeira da empresa.

4.6.1.1. Caso a empresa licitante utilize o Sistema Público de Escrituração Digital (SPED), deverá trazer o balanço patrimonial autenticado também pela Junta Comercial, conforme entendimento constante no Parecer nº 13/2017 de 22 de agosto de 2017, da lavra do Procurador Autárquico da Junta Comercial do Estado do Ceará – JUCEC.

4.6.1.2. Por Balanço Patrimonial apresentado na forma da Lei, considere-se o seguinte:

- a) No caso das sociedades por ações, deverá ser apresentado o balanço patrimonial publicado em órgão de imprensa oficial ou conforme dispuser a Lei Federal nº 6.404/76;

- b) No caso das demais sociedades comerciais, deverá ser apresentado o balanço patrimonial transcrito do “Livro Diário” da empresa, devidamente assinado pelo contador responsável e pelo representante legal e acompanhado de seus respectivos termos de abertura e encerramento (igualmente assinados pelo contador e pelo representante legal da empresa), sendo estes devidamente autenticados na Junta Comercial do Estado ou Cartório de Títulos e Documentos.

4.6.3. Certidão Negativa de Falência / Concordata / Recuperação Judicial, expedida pelo distribuidor da sede do Licitante.

4.6.4. Capital social integralizado de 10% (dez por cento) do valor global estimado da contratação, devendo ser comprovado através do contrato social.

#### **4.7. OUTROS DOCUMENTOS DE HABILITAÇÃO:**

4.7.1. Certidão Simplificada e Específica de seu registro na Junta Comercial do Estado da sede da licitante, não superior a 60 (sessenta) dias.

4.7.2. Declaração de inexistência de fato impeditivo de habilitação na forma do parágrafo 2º do artigo 32 da Lei 8.666/93;

4.7.3. Declaração de que tem pleno conhecimento e concordância com os termos e condições deste Edital;

4.7.4. Declaração de que, em cumprimento ao estabelecido na Lei n.º 9.854, de 27/10/1999, publicada no DOU de 28/10/1999, e ao inciso XXXIII, do artigo 7º da Constituição Federal, não emprega menor de 18 (dezoito) anos em trabalho noturno, perigoso ou insalubre, nem emprega menores de 16 (dezesseis) anos em trabalho algum, salvo na condição de aprendiz, a partir de 14 (catorze) anos;

#### **4.8. A DOCUMENTAÇÃO APRESENTADA INTEGRARÁ OS AUTOS DO PROCESSO E NÃO SERÁ DEVOLVIDA:**

4.8.1. Todos os documentos necessários à participação na presente licitação deverão ser apresentados em original ou publicação em Órgão Oficial ou cópia autenticada por cartório competente.

4.8.2. Cada face de documento reproduzida deverá corresponder a uma autenticação, ainda que diversas reproduções sejam feitas na mesma folha, todos perfeitamente legíveis.

4.8.3 - Caso na autenticação conste expressamente que a mesma se refere ao verso e ao anverso do documento, a exigência referente à autenticação de todas as faces do documento fica sem validade.

4.8.4- Não serão aceitos documentos apresentados por meio de fitas, discos magnéticos, filmes ou cópias em fac-símile, mesmo autenticadas, admitindo-se fotos, gravuras, desenhos, gráficos ou catálogos apenas como forma de ilustração das propostas de preço.

4.8.5. Os documentos necessários à participação na presente licitação, compreendendo os documentos referentes à habilitação, à proposta de preço e seus anexos, deverão ser apresentados no idioma oficial do Brasil.

4.8.6. Quaisquer documentos necessários à participação no presente certame licitatório, apresentados em língua estrangeira, deverão ser autenticados pelos respectivos consulados e traduzidos para o idioma oficial do Brasil, por tradutor juramentado.

4.8.7. Caso o documento apresentado seja expedido por instituição que regulamente a disponibilização do documento pela Internet, a Comissão de Licitação - CPL poderá verificar a autenticidade do mesmo através de consulta eletrônica.

4.8.8. Caso o documento apresentado seja expedido por instituição pública que esteja com seu funcionamento paralisado no dia de recebimento dos envelopes, a licitante deverá, sob pena de ser inabilitada, apresentar o referido documento constando o termo final de seu período de validade coincidindo com o período da paralisação e deverá, quando do término da paralisação, sob pena de ser inabilitada supervenientemente, levar o documento à Comissão de Licitação - CPL nas condições de autenticação exigidas por este edital, para que seja



apensado ao processo de licitação. Caso o processo já tenha sido enviado ao órgão de origem da licitação, deverá a licitante levá-lo a esta instituição para que o mesmo se proceda.

**4.8.9. As certidões exigidas (para aquelas cuja validade possa expirar), quando não contiverem prazo de validade expressamente determinado, não poderão ter suas datas de expedição superiores a 60 (sessenta) dias anteriores a data de abertura da presente licitação ou então apresentar declaração ou regulamentação do órgão emissor que disponha sobre a sua validade para o documento em questão.**

4.8.10. Serão inabilitadas as licitantes que não atenderem às exigências deste Edital referentes à fase de habilitação, bem como apresentarem os documentos defeituosos em seu conteúdo e forma.

4.8.11. Os licitantes que apresentarem documentos de habilitação em desacordo com as descrições anteriores serão eliminados e não participarão da fase subsequente do processo licitatório.

4.8.12. Somente será aceito o documento acondicionado no envelope "A", não sendo admitido posteriormente o recebimento de qualquer outro documento, nem permitido à licitante fazer qualquer adendo em documento entregue à Comissão de Licitação - CPL.

4.8.13. A Comissão de Licitação - CPL poderá, também, solicitar original de documento já autenticado, para fim de verificação, sendo a empresa obrigada apresentá-lo no prazo máximo de 48 (quarenta e oito) horas contados a partir da solicitação, sob pena de, não o fazendo, ser inabilitada.

4.8.14. A solicitação feita durante a sessão de habilitação deverá ser registrada em Ata.

4.8.15. A documentação deverá ainda ser apresentada **obedecendo-se a ordem acima requerida, item a item, numerada e rubricada pelo titular ou responsável pela licitante**, sendo endereçada e encaminhada à Comissão de Licitação - CPL, em envelope lacrado, contendo a seguinte inscrição:

**À PREFEITURA MUNICIPAL DE ITAITINGA  
COMISSÃO DE LICITAÇÃO - CPL  
CONCORRÊNCIA PÚBLICA N.º \_\_\_\_\_  
ENVELOPE "A" - DOCUMENTOS DE HABILITAÇÃO  
RAZÃO SOCIAL:**

4.8.16. Caso a licitante seja microempresa (ME) ou empresa de pequeno porte (EPP), esta deverá apresentar declaração na forma do **Anexo B.1. – Modelo de declaração para microempresa ou empresa de pequeno porte**, deste edital, obedecendo aos itens a seguir:

4.8.17. As empresas enquadradas como microempresas (ME) e empresas de pequeno porte (EPP), conforme incisos I e II do Artigo 3º da Lei Complementar nº 123, de 14 de dezembro de 2006, e que pretenderem se beneficiar nesta licitação do regime diferenciado e favorecido previsto naquela lei, deverão apresentar, junto com a declaração **certidão** expedida pela Junta Comercial, nos termos do art. 8º da IN 103/2007 do DNRC – Departamento Nacional de Registro no Comércio, com **data de expedição não superior a 60 (sessenta) dias anteriores a data de abertura da presente licitação.**

4.8.18. As Microempresas e as Empresas de Pequeno Porte integrantes de consórcio somente usufruirão dos benefícios previstos na Lei Complementar nº 123/2006, se consorciadas exclusivamente entre si e desde que o somatório das receitas brutas de suas integrantes seja igual ou inferior ao valor máximo estabelecido na referida Lei Complementar e suas alterações.

4.8.19. Caso o vencedor do certame seja consórcio, fica obrigado a promover a constituição e o registro do consórcio nos termos do compromisso referido no subitem 4.2.5.1., tendo como objeto social previsão de atividade compatível com o objeto licitado, nos do parágrafo 2º, do art. 33, da Lei Federal nº 8.666, de 21 de junho de 1993, e suas alterações. A assinatura do CONTRATO poderá ser realizada mediante a apresentação do protocolo de requerimento da constituição e do registro do consórcio na Junta Comercial de sua sede

4.8.20. As empresas enquadradas no regime diferenciado e favorecido das microempresas e empresas de pequeno porte que não apresentarem a declaração e certidão prevista no subitem anterior poderão participar normalmente do certame, porém, em igualdade de condições com as empresas não enquadradas neste regime.

4.8.21. Na forma do que dispõe o art. 42 da Lei Complementar nº. 123 de 14.12.2006, a comprovação de regularidade fiscal das microempresas e empresas de pequeno porte somente será exigida para efeito de assinatura do contrato.

4.8.22. Para efeito do disposto no subitem acima, as microempresas e empresas de pequeno porte, por ocasião da participação neste procedimento licitatório, deverão apresentar toda a documentação exigida para fins de comprovação de regularidade fiscal, mesmo que esta apresente alguma restrição.

4.8.23. Havendo alguma restrição na comprovação da regularidade fiscal, será assegurado o prazo de **05 (cinco) dias úteis**, contado a partir do momento em que o proponente for declarado o vencedor do certame, prorrogáveis por igual período, a critério da Administração Pública, para a regularização da documentação, pagamento ou parcelamento do débito.

4.8.24. A não regularização da documentação, no prazo previsto no subitem anterior, implicará na decadência do direito à contratação, sem prejuízo das sanções previstas no art. 81 da Lei nº 8.666/93, sendo facultado à Administração convocar os licitantes remanescentes na ordem de classificação, para a assinatura do contrato, ou revogar a licitação.

## **5. DAS PROPOSTAS COMERCIAIS - ENVELOPE "B"**

5.1 - As propostas de preços deverão ser confeccionadas em 01 (uma) via a máquina, impressão, ou a letra de fôrma, em papel timbrado, sem emendas, rasuras ou entrelinhas, datadas, assinadas e com o **carimbo do(s) responsável(is) da Empresa e Engenheiro**, rubricadas todas as vias, contendo na parte externa o seguinte sobrescrito:

**À PREFEITURA MUNICIPAL DE ITAITINGA  
COMISSÃO DE LICITAÇÃO - CPL  
CONCORRÊNCIA PÚBLICA N.º \_\_\_\_\_  
ENVELOPE "B" - PROPOSTA COMERCIAL  
RAZÃO SOCIAL:**

5.1.1 – Na proposta de preços deverão constar os seguintes dados:

- a) Obras e Serviços a serem executados, iguais ao objeto desta licitação;
- b) Preço Global por quanto a licitante se compromete a executar as obras e serviços objeto desta Licitação, expresso em reais em algarismo e por extenso;
- c) Prazo de validade da proposta, que será de, no mínimo, **90 (NOVENTA) DIAS**;
- d) Prazo de execução dos serviços que será de até 10 (dez) meses, contados a partir da emissão da primeira ordem de serviço;
- e) Assinaturas do (s) sócio (s) e do (s) Engenheiro(s);
- f) Declaração de que estejam contidas todas as despesas necessárias para a execução dos serviços, tais como:

- Materiais, equipamentos e mão de obra;
- Carga, transporte, descarga e montagem;
- Salários, encargos sociais, trabalhistas, previdenciários e outros;
- Tributos, taxas e tarifas, emolumentos, licenças, alvarás, multas e/ou qualquer infrações;
- Seguros em geral, bem como encargos decorrentes de fenômenos da natureza, da infortunistica e de responsabilidade civil para quaisquer danos e prejuízos causados à Contratante e/ou a terceiros, gerados direta ou indiretamente pela execução das obras e/ou serviços;



5.1.2. - **Orçamento(s) detalhado(s)**, contendo de cada item a especificação do Grupo/Subgrupo/Serviço, a quantidade, a unidade, o preço unitário e o preço total, em algarismo, e o preço Global do orçamento, assinado pelo responsável da Empresa e Engenheiro responsável, contendo ainda:

- a) Planilha de Composição de Preços Unitários, para cada serviço constante do orçamento apresentado, contendo todos os insumos e coeficientes de produtividade necessários à execução de cada serviço, quais sejam equipamentos, mão de obra, totalização de encargos sociais, insumos, transportes, BDI, totalização de impostos e taxas, e quaisquer outros necessários à execução dos serviços;
- b) Planilha analítica de encargos sociais e de impostos e taxas;
- c) Composição analítica da taxa de B.D.I. (Bonificação de Despesas Indiretas), de acordo com recomendações do TCU – Tribunal de Contas da União;

5.1.2.1. No caso de erro na coluna UNIDADE, a Comissão considerará como correta a Unidade expressa no Orçamento da Prefeitura Municipal de Itaitinga para o item.

#### 5.1.3 – Cronograma físico financeiro.

5.2 - Os valores contidos nos orçamentos serão considerados em moeda corrente nacional (REAL) mesmo que não contenham o símbolo da moeda (R\$);

5.3 - Os preços constantes do orçamento da licitante deverão conter apenas duas casas decimais após a vírgula, cabendo ao licitante proceder ao arredondamento ou desprezar os números após as duas casas decimais dos centavos.

5.4 - Os preços propostos serão de exclusiva responsabilidade do licitante, não lhe assistindo o direito de pleitear qualquer alteração dos mesmos, sob alegação de erro, omissão ou qualquer outro argumento não previsto em lei.

5.5 - Ocorrendo discrepância entre os preços unitários e totais, prevalecerão os primeiros, devendo o(a) Presidente proceder às correções necessárias.

5.6 - Os quantitativos licitados e cotados deverão ser rigorosamente conferidos pelos licitantes.

5.6.1- A proposta deve contemplar o quantitativo do item em sua totalidade conforme licitado.

5.7- Os profissionais envolvidos na execução dos serviços deverão ser detentores de conhecimento e experiência, para Maior qualidade dos serviços.

5.8 - Os preços a serem cotados deverão levar em conta os preços estimados para a contratação, insertos na planilha anexa a solicitação.

5.9 - Na análise das propostas de preço o (a) Presidente observará preferencialmente o preço unitário, facultando-lhe, porém, segundo critério de conveniência e oportunidade observar o preço total.

5.10 - Será desclassificada a proposta de preços apresentada em desconformidade com este item.

5.11 - Somente serão aceitos os documentos acondicionados no envelope “B” não sendo admitido o recebimento pelo Presidente, de qualquer outro documento, nem permitido à licitante fazer qualquer adendo aos entregues a(o) Presidente.

## 6. DA DESCLASSIFICAÇÃO DA PROPOSTA

6.1. Será desclassificada a proposta de preços apresentada em desconformidade com edital.

6.2. Somente serão aceitos os documentos acondicionados no envelope “B” não sendo admitido o recebimento pelo Presidente, de qualquer outro documento, nem permitido à licitante fazer qualquer adendo aos entregues O Presidente.

## 7. DO PROCEDIMENTO

7.1 - Os envelopes “A” - Documentação e “B” - Proposta, todos fechados, serão recebidos pela Comissão de Licitação - CPL no dia, hora e local definidos no preâmbulo deste Edital.

7.1.1. O (A) Presidente da Comissão de Licitação - CPL informará aos presentes a relação das empresas que atenderam aos ditames do presente Edital e, por conseguinte, estão aptas a apresentarem os envelopes contendo a documentação de habilitação e proposta.

7.1.2. Para a boa condução dos trabalhos, cada LICITANTE deverá se fazer representar por, no máximo, 1 (uma) pessoa.

7.2 - Após o (a) Presidente da Comissão de Licitação - CPL receber os envelopes "A" e "B" e declarar encerrado o prazo de recebimento dos envelopes, nenhum outro será recebido e nem serão aceitos documentos outros que não os existentes nos referidos envelopes.

7.2.1. Será inabilitada a licitante que deixar de apresentar qualquer um dos documentos exigidos no envelope "A", ou apresentá-los em desacordo com as exigências do presente Edital.

7.3 - Em seguida, serão abertos os envelopes contendo os documentos exigidos para fins de habilitação. A Comissão examinará os aspectos relacionados com a suficiência, a formalidade, a idoneidade e a validade dos documentos, além de conferir se as cópias porventura apresentadas estão devidamente autenticadas pelo Cartório competente.

7.4 - Os documentos de habilitação serão rubricados pelos membros da Comissão e os licitantes presentes como representantes das PROPONENTES, que examinarão e rubricarão todas as folhas dos Documentos de Habilitação e Propostas Comerciais apresentados.

7.5 - A Comissão examinará possíveis apontamentos feitos por prepostos das licitantes, manifestando-se sobre o seu acatamento ou não.

7.6 - Se presentes os prepostos das licitantes à sessão, o (a) Presidente da Comissão fará diretamente a intimação dos atos relacionados com a habilitação e inabilitação das licitantes, fundamentando a sua decisão registrando os fatos em ata. Caberá aos prepostos das licitantes declararem intenção de interpor recurso, a fim de que conste em ata e seja aberto o prazo recursal. Os autos do processo estarão com vista franqueada ao interessado na presença da Comissão.

7.7 - Caso não estejam presentes à sessão os prepostos das licitantes, a intimação dos atos referidos no item anterior será feita através do extrato resumido ou da íntegra do ato no Diário Oficial do Município, de conformidade com a Lei 8.666/93 alterada e consolidada, iniciando-se no dia útil seguinte à publicação o prazo de 5 (cinco) dias úteis previsto em lei para a entrega à Comissão das razões e contrarrazões de recursos a serem interpostos. A sessão será suspensa.

7.8 - Decorridos os prazos e proferida a decisão sobre os recursos interpostos, a Comissão marcará a data e horário em que dará prosseguimento ao procedimento licitatório, cuja comunicação às licitantes será feita com a antecedência mínima de 24 (vinte e quatro) horas da data marcada, através do extrato resumido ou da íntegra do ato no Diário Oficial do Município, de conformidade com a Lei 8.666/93 alterada e consolidada.

7.9 - Inexistindo recurso, ou após proferida a decisão sobre recurso interposto, a Comissão dará prosseguimento ao procedimento licitatório. Inicialmente, será devolvido ao preposto da licitante inabilitada mediante recibo, o envelope fechado que diz conter a Proposta e demais documentos.

7.10 - Na ausência de qualquer preposto de licitante, a Comissão manterá em seu poder o referido envelope, que deverá ser retirado pela licitante no prazo de 30 (trinta) dias contados da data referida no aviso que marca a data da sessão de prosseguimento do procedimento licitatório.

7.11 - Será feita, em seguida, a abertura do Envelope "B". A Comissão conferirá se foram entregues no referido envelope a Proposta e o Orçamento.

7.12 - Em seguida, a Comissão iniciará o Julgamento. Inicialmente, serão examinados os aspectos formais da Proposta e do Orçamento. O não atendimento a pelo menos uma das exigências deste Edital será motivo de Desclassificação da proposta.



7.13 - A Comissão fará, então, o ordenamento das propostas das demais licitantes classificadas pela ordem crescente dos preços nelas apresentados;

7.14 - A Comissão examinará o Orçamento das licitantes. Não sendo encontrados erros a Comissão declarará a licitante classificada em primeiro lugar como vencedora desta licitação.

7.15 - Caso seja encontrado erro ou erros, a Comissão promoverá a desclassificação da proposta vencedora e declarará a licitante melhor classificada como vencedora desta licitação.

7.16 - Caso duas ou mais licitantes que tenham sido classificadas apresentem suas propostas com preços iguais, a Comissão de Licitação - CPL fará sorteio para classificá-las, e adotará os procedimentos previstos neste capítulo.

7.17 - Caso a proposta classificada em 1º(primeiro) lugar, não seja ME ou EPP, a Comissão procederá de acordo com os subitens a seguir:

7.17.1 - Fica assegurado, como critério de desempate o exercício do direito de preferência para as ME ou EPP, devendo a licitante estar presente à sessão pública de divulgação da análise das propostas de preços, previamente marcada pela Comissão, para exercer mencionado direito.

7.17.2 - Entende-se por empate aquelas situações em que as propostas apresentadas pelas microempresas e empresas de pequeno porte sejam iguais ou até 10% (dez por cento) superiores à proposta mais bem classificada, depois de ordenadas as propostas de preços em ordem crescente dos preços ofertados.

7.17.3 - Para efeito do disposto no subitem 7.17.1., ocorrendo empate, a Comissão procederá da seguinte forma:

a) A microempresa ou empresa de pequeno porte mais bem classificada poderá apresentar proposta de preço inferior àquela considerada vencedora do certame, situação em que será classificada em primeiro lugar e consequentemente declarada vencedora do certame.

b) Não ocorrendo a contratação da microempresa ou empresa de pequeno porte, na forma da alínea anterior, serão convocadas as remanescentes que porventura se enquadrem na hipótese do subitem 7.17.2., na ordem classificatória, para o exercício do mesmo direito.

7.17.4 - No caso de equivalência dos valores apresentados pelas microempresas e empresas de pequeno porte que se encontrem no intervalo estabelecido no subitem 7.17.2., será realizado sorteio entre elas para que se identifique aquela que primeiro poderá apresentar nova proposta de preços, que deverá ser registrada em ata.

7.17.5. Na hipótese de não contratação nos termos previstos no subitem acima, o objeto licitado será adjudicado em favor da proposta originalmente vencedora do certame.

7.17.6. Ocorrendo a situação prevista no subitem 7.17.3, a microempresa ou empresa de pequeno porte mais bem classificada será convocada para apresentar nova proposta de preços após solicitação da Comissão. Todos os atos deverão constar da ata dos trabalhos.

7.18. A Comissão, após os procedimentos previstos nos itens anteriores deste capítulo, suspenderá a sessão a fim de que seja lavrada Ata a ser assinada pelos membros da Comissão e pelos prepostos dos licitantes que participam da licitação.

7.19. Se presentes os prepostos das licitantes à sessão, o (a) Presidente da Comissão fará diretamente a intimação dos atos relacionados com o julgamento das propostas, fundamentando a sua decisão e registrando os atos em ata. Caberá aos prepostos das licitantes se manifestarem sobre a intenção de interpor ou não recurso, a fim de que conste em ata e seja aberto o prazo recursal. Os autos do processo estarão com vista franqueada ao interessado ou interessados na presença da Comissão.

7.20 - Caso não estejam presentes à sessão os prepostos das licitantes, a intimação dos atos referidos no item anterior será feita através do extrato resumido ou da íntegra do ato no Diário Oficial do Município, de conformidade com a Lei 8.666/93 alterada e consolidada, iniciando-se no dia útil seguinte à publicação o prazo



de 05 (cinco) dias úteis previsto em lei para a entrega a Comissão das razões e contrarrazões de recursos a serem interpostos. A sessão será suspensa.

7.21 - As dúvidas que surgirem durante as reuniões serão esclarecidas pelo (a) Presidente da Comissão, na presença dos prepostos das licitantes.

7.22 - À Comissão é assegurado o direito de suspender qualquer sessão e marcar seu reinício para outra ocasião, fazendo constar esta decisão da Ata dos trabalhos. No caso, os envelopes ainda não abertos deverão ser rubricados pelos membros e por, no mínimo, 2 (dois) prepostos de licitantes, caso estejam presentes.

7.23 - A Comissão poderá, para analisar os Documentos de Habilitação, as Propostas e os Orçamentos, solicitar pareceres técnicos e suspender a sessão para realizar diligências a fim de obter melhores subsídios para as suas decisões.

7.24 - Todos os documentos ficam sob a guarda da Comissão de Licitação - CPL, até a conclusão do procedimento.

7.25 - No caso de decretação de feriado que coincida com a data designada para entrega dos envelopes "A" e "B" e suas aberturas, esta licitação se realizará no primeiro dia útil subsequente, na mesma hora e mesmo local, podendo, no entanto, a Comissão definir outra data, horário e até local, fazendo a publicação e divulgação na mesma forma do início.

7.26 - A Comissão não considerará qualquer oferta de vantagens não prevista neste Edital, nem preço ou vantagem baseada nas propostas das demais licitantes.

7.27 - Ocorrendo discrepância entre qualquer preço numérico ou por extenso, prevalecerá este último.

7.28 - Quando todas as licitantes forem inabilitadas ou todas as propostas forem desclassificadas, em não havendo intenção de interposição de recurso por parte de licitante, a Comissão poderá fixar aos licitantes o prazo de 08 (oito) dias úteis para a apresentação de nova documentação ou de outras propostas nos termos do art. 48 da Lei n.º 8.666/93.

7.29 - Abertos os envelopes contendo as Propostas, após concluída a fase de habilitação, não cabe desclassificar a proposta por motivo relacionado com a habilitação, salvo em razão de fato superveniente ou só conhecido após o julgamento.

7.30- Serão desclassificadas as propostas que:

- a) apresentarem preços superiores ao limite estabelecido ou manifestadamente inexequíveis;
- b) apresentarem preços inferiores a 70% (setenta por cento) do menor dos seguintes valores, a saber:
  - b.1 – média aritmética dos valores das propostas superiores a 50% (cinquenta por cento) do valor orçado pela Administração, ou
  - b.2 – valor orçado pela Administração.
- c) Condições ilegais, omissões, erros e divergência ou conflito com as exigências deste Edital.
- d) Proposta em função da oferta de outro competidor na licitação.
- e) Preço unitário inexistente, simbólico ou irrisório, havido assim como aquele incompatível com os preços praticados no mercado, conforme a Lei nº 8.666/93 e suas alterações.
- f) Preço unitário e/ou global excessivo, assim entendido como aquele superior ao orçado pela PMI, estabelecido no item 2.1 deste Edital.
- g) Preços unitários e/ou globais inexequíveis na forma do Art. 48 da Lei das Licitações.
- h) Quantitativos divergentes dos constantes na Planilha de preços estimados.
- i) Propostas que não atendam ao item 5 do edital.

## **8. DA HOMOLOGAÇÃO E ADJUDICAÇÃO**

8.1 - A Comissão emitirá relatório contendo o resultado do JULGAMENTO deste Edital, com classificação das licitantes, que estará assinado pelos membros que dela participaram.

8.2 - A Homologação desta licitação e a Adjucação do seu objeto em favor da licitante cuja proposta de preços seja classificada em primeiro lugar são da competência do (a) Secretário (a).

8.3 – O (a) Secretário (a) se reserva o direito de não homologar e revogar a presente licitação, por razões de interesse público decorrente de fato superveniente devidamente comprovado, mediante parecer escrito e fundamentado sem que caiba a qualquer das licitantes o direito à indenização.

## **9. DAS CONDIÇÕES GERAIS DA PRESTAÇÃO DOS SERVIÇOS**

9.1. Os serviços serão executados mediante “Ordem Específica” emitida pela Secretaria.

9.2. A CONTRATADA estará obrigada a satisfazer os requisitos e atender a todas as exigências e condições a seguir estabelecidas:

- a) Recrutar pessoas habilitadas e com experiência comprovada, fornecendo à CONTRATANTE relação nominal dos profissionais, contendo identidade e atribuição/especificação técnica.
- b) Executar os serviços através de pessoas idôneas, assumindo total responsabilidade por quaisquer danos ou falta que venham a cometer no desempenho de suas funções, podendo solicitar a substituição daqueles cuja conduta seja julgada inconveniente.
- c) Substituir os profissionais nos casos de impedimentos fortuitos, de maneira que não se prejudiquem o bom andamento e a boa prestação dos serviços.
- d) Facilitar a ação da FISCALIZAÇÃO na inspeção dos serviços, prestando, prontamente, os esclarecimentos que forem solicitados pela CONTRATANTE.
- e) Responder perante a Prefeitura de Itaitinga, mesmo no caso de ausência ou omissão da FISCALIZAÇÃO, indenizando-a devidamente por quaisquer atos ou fatos lesivos aos seus interesses, que possam interferir na execução do Contrato, quer sejam eles praticados por empregados, prepostos ou mandatários seus. A responsabilidade se estenderá a danos causados a terceiros, devendo a CONTRATADA adotar medidas preventivas contra esses danos, com fiel observância das normas emanadas das autoridades competentes e das disposições legais vigentes.
- f) Responder, perante as leis vigentes, pelo sigilo dos documentos manuseados, sendo que a CONTRATADA não deverá, mesmo após o término do CONTRATO, sem consentimento prévio por escrito da CONTRATANTE, fazer uso de quaisquer documentos ou informações especificadas no parágrafo anterior, a não ser para fins de execução do CONTRATO.
- g) Pagar seus empregados no prazo previsto em lei, sendo também de sua responsabilidade o pagamento de todos os tributos que, direta ou indiretamente, incidam sobre a prestação dos serviços contratados inclusive as contribuições previdenciárias fiscais e parafiscais, FGTS, PIS, COFINS, IRPJ, CSLL, emolumentos, seguros de acidentes de trabalho etc., ficando excluída qualquer solidariedade da PMI por eventuais autuações administrativas e/ou judiciais uma vez que a inadimplência da CONTRATADA, com referência às suas obrigações, não se transfere a Prefeitura de Itaitinga.
- h) Disponibilizar, a qualquer tempo, toda documentação referente ao pagamento dos tributos, seguros, encargos sociais, trabalhistas e previdenciários relacionados com o objeto do CONTRATO.
- i) Manter durante toda a execução dos serviços, em compatibilidade com as obrigações por ele assumidas, todas as condições de habilitação e qualificação exigidas na licitação.
- j) Respeitar as normas de segurança e medicina do trabalho, previstas na Consolidação das Leis do Trabalho e legislação pertinente;
- l) Prestar os serviços de acordo com as especificações técnicas parte integrante do presente Edital, com as exigências da fiscalização, atentando sempre para as normas da Associação Brasileira de Normas Técnicas (ABNT).





m) Responsabilizar-se pela conformidade, adequação, desempenho e qualidade dos serviços e bens, bem como de cada material, matéria-prima ou componente individualmente considerado, mesmo que não sejam de sua fabricação, garantindo seu perfeito desempenho.

### **9.3. DO RECEBIMENTO DOS SERVIÇOS**

9.3.1. O recebimento da obra será feito por equipe ou comissão técnica, constituída pela Secretaria para este fim.

9.3.2. O objeto deste Contrato será recebido:

a) **Provisoriamente**, pelo responsável por seu acompanhamento e fiscalização, mediante termo circunstanciado, assinado pelas partes, em até 15 (quinze) dias da comunicação escrita da CONTRATADA.

b) **Definitivamente** - Caso não se constate nenhum problema de execução, durante o período mínimo citado no subitem anterior, será procedido o recebimento definitivo da obra pela equipe ou comissão técnica, mediante Termo de Recebimento Definitivo de Obra – TRDO, circunstanciado, assinado pelas partes, após vistoria que comprove a adequação do objeto aos termos contratuais, observado o disposto no art. 69 da Lei nº 8.666/93, não podendo este prazo ser superior a 90 (NOVENTA) DIAS, salvo em casos excepcionais, devidamente justificados.

9.3.3. O Termo de Entrega e Recebimento Definitivo só poderá ser emitido mediante apresentação da baixa da obra no CREA e no INSS e inexistência de qualquer pendência no contrato.

9.3.4. Somente serão emitidos atestados técnicos de obra após a emissão do Termo de Entrega e Recebimento Definitivo – TRDO caso não se constate nenhum problema operacional e/ou construtivo.

### **10. DAS CONDIÇÕES ESPECIAIS DOS SERVIÇOS**

10.1. A Contratada deverá utilizar na execução dos serviços, funcionários contratados ou terceirizados, bem como equipamentos de sua propriedade, sendo vedada a utilização de funcionários (servidores ou terceirizados da Prefeitura de Itaitinga), e equipamentos de propriedade da Prefeitura de Itaitinga.

10.2. A CONTRATADA estará obrigada a satisfazer aos requisitos e atender a todas as exigências e condições a seguir estabelecidas:

a) Prestar os serviços de acordo com a PARTE C – PROJETO BÁSICO, partes integrantes do edital.

b) Atender às normas da Associação Brasileira de Normas Técnicas (ABNT) e demais normas internacionais pertinentes ao objeto contratado.

c) Responsabilizar-se pela conformidade, adequação, desempenho e qualidade dos serviços e bens, bem como de cada material, matéria-prima ou componente individualmente considerado, mesmo que não sejam de sua fabricação, garantindo seu perfeito desempenho.

d) Apresentar, caso a CONTRATADA seja obrigada pela legislação pertinente, antes da 1ª medição, cronograma e descrição da implantação das medidas preventivas definidas no Programa de Condições e Meio Ambiente de Trabalho na Indústria da Construção – PCMAT, no Programa de Controle Médico de Infraestrutura Ocupacional – PCMSO e seus respectivos responsáveis, sob pena de retardar o processo de pagamento.

e) Registrar o Contrato decorrente desta licitação no CREA, na forma da Lei, e apresentar o comprovante de “Anotação de Responsabilidade Técnica” correspondente antes da apresentação da primeira fatura, sob pena de retardar o processo de pagamento.

f) Registrar o Contrato decorrente desta licitação junto ao INSS, e apresentar a matrícula correspondente antes da apresentação da primeira fatura, sob pena de retardar o processo de pagamento.

g) Fornecer toda e qualquer documentação, cálculo estrutural, projetos, etc., produzidos durante a execução do objeto do Contrato, de forma convencional e em meio digital.



h) A Contratada deverá, ainda, dispor dos recursos administrativos, financeiros, de transporte, de compras, etc. que julgar conveniente para assegurar o bom andamento dos trabalhos, evitar interrupções e descontinuidades e garantir o fiel cumprimento dos prazos estabelecidos.

#### **10.2.1- EXECUÇÃO DE SERVIÇOS IMPREVISTOS**

A empresa obriga-se a executar todos os Serviços necessários ao objeto descrito no item 1.1.

No caso de serviço imprevisto, não constante de sua planilha orçamentária proposta, se procederá para pagamento da seguinte maneira:

- a) Serviços constantes da Tabela de Preços Unificada – Orse, Seinfra ou serviços orçados mediante composição dos técnicos do Municipal.

Pelos seus respectivos preços unitários referidos na Tabela do mês do orçamento e da proposta, multiplicado pelo fator “K”, resultado da seguinte Fórmula:

$$K = \frac{VPG}{VOB}$$

Onde:

VPG = Valor da Proposta ganhadora

VOB = Valor do Orçamento Básico

O valor do K será parte integrante do Contrato

#### **10.2.2. DA FISCALIZAÇÃO**

A fiscalização será da Secretaria Contratante do Município de Itaitinga.

Todos os problemas advindos de cada Ordem de Serviço serão tratados inicialmente com a Fiscalização e posteriormente, se não houver solução compatível, com o (a) Secretário (a).

10.2.3. A Contratada deverá se limitar a execução dos serviços especificados na Ordem Específica de Serviços, sob pena de executar e não receber.

### **11. DAS SUBCONTRATAÇÕES DOS SERVIÇOS**

11.1. Os serviços objeto desta licitação somente poderão ser subcontratados parcialmente com autorização da Secretaria.

11.2. A subcontratação não altera a responsabilidade da CONTRATADA, a qual continuará íntegra e solidária perante a CONTRATANTE.

11.3. As subcontratações porventura realizadas serão integralmente custeadas pela CONTRATADA.

11.4. Não poderá ser subcontratada empresa que tenha participado do processo licitatório e que tenha sido considerada inabilitada.

11.5. A empresa subcontratada deverá apresentar patrimônio líquido igual a um terço do exigido da CONTRATADA PRINCIPAL e apresentar os documentos a seguir relacionados:

11.5.1. Relação das obras a serem subcontratadas.

11.5.2. Demonstração da capacidade técnica operacional no mínimo igual a 50% (cinquenta por cento) das obras a serem subcontratadas, bem como comprovação de possuir, em seu quadro funcional, profissional qualificado, nos termos da lei, para gerir as obras que lhe forem subempreitadas.

11.6. Qualquer subcontratação somente será possível com a anuência prévia da Secretaria, que exigirá contrato firmado entre a empresa vencedora e o seu subcontratado, mediante a apresentação de todos os documentos exigidos neste Edital e autorização expressa da Secretaria.

11.6.1. Da solicitação prevista no subitem 11.6, acima, constará expressamente que a empresa CONTRATADA é a única responsável por todas as obras executadas pela Subcontratada, pelo faturamento em seu exclusivo nome, e por todos os demais eventos que envolvam o objeto desta Licitação.

11.7. O contrato firmado entre a CONTRATADA e a Subcontratada será apresentado à Secretaria, que poderá objetar relativamente às cláusulas que possam vir em seu desfavor ou ensejar responsabilidades e encargos de qualquer natureza.

11.8. A Subcontratada estará sujeita às exigências relativas a Encargos Sociais e Trabalhistas - EST e Segurança e Medicina do Trabalho.

11.9. A empresa subcontratada deverá apresentar o comprovante de recolhimento da Anotação de Responsabilidade Técnica - ART no CREA, conforme condições estabelecidas para a empresa Contratada.

11.10. Em hipótese nenhuma haverá relacionamento contratual ou legal da CONTRATANTE com os subcontratados.

11.11. A CONTRATANTE reserva-se o direito de vetar a utilização de subcontratadas por razões técnicas ou administrativas.

## **12. DO CONTRATO**

12.1 - O Município de Itaitinga, através da Secretaria e a licitante vencedora desta licitação assinarão contrato, no prazo de 05 (cinco) dias, contados da data da convocação para este fim expedida pela Contratante sob pena de decair do direito à contratação.

12.2 - A recusa injustificada da licitante vencedora em assinar o Contrato, aceitar ou retirar o instrumento equivalente dentro do prazo estabelecido pelo órgão contratante caracteriza o descumprimento total da obrigação assumida, sujeitando-a a multa de 10% (dez por cento) sobre o valor da obra ou serviço constante de sua proposta de preços.

12.3 - A execução do Contrato deverá ser acompanhada e fiscalizada por representante da Secretaria ou outro por ela designado.

12.3.1 - O representante da Prefeitura de Itaitinga anotará em registro próprio todas as ocorrências relacionadas com a execução do contrato, determinando o que for necessário à regularização das faltas ou defeitos observados.

12.3.2 - As decisões e providências que ultrapassarem a competência do representante deverão ser solicitadas aos seus superiores em tempo hábil para a adoção das medidas convenientes.

12.4 - A Contratada deverá manter preposto, aceito pela Contratante, no local da obra, para representá-lo na execução do contrato. A Contratada se obriga, ainda, a manter na obra como seus responsáveis, durante todo o prazo de sua execução e até o seu recebimento definitivo pelo MUNICÍPIO DE ITAITINGA, todos os profissionais qualificados de habilitação desta licitação, autorização da Contratante, e a seu critério, poderão ser substituídos por outros portadores de ART igual ou superior.

12.4.1 - Fica a contratada na obrigação de manter, durante toda a execução do contrato, em compatibilidade com as obrigações por ele assumidas, todas as condições de habilitação e qualificação exigidas na licitação.

12.5 - A Contratada é obrigada a reparar, corrigir, remover, reconstruir ou substituir, às suas expensas, no total ou em parte, o objeto do contrato em que se verificarem vícios, defeitos ou incorreções resultantes da execução ou de materiais empregados.

12.6 - A Contratada é responsável pelos danos causados diretamente à Contratante ou a terceiros, decorrentes de sua culpa ou dolo na execução ou o acompanhamento pela Prefeitura Municipal.

12.7 - A Contratada é responsável pelos encargos trabalhistas, previdenciários, fiscais e comerciais resultantes da execução do contrato.

12.8 - O prazo para o início da execução dos serviços fica fixado em 05 (cinco) dias contados a partir da data da assinatura da Ordem de Serviço.

12.9 - O prazo para a execução dos serviços é de até 10 (dez) meses, contados da emissão da primeira ordem de serviços, podendo ser prorrogado conforme as disposições da lei 8.666/93.



- 12.10 - A prorrogação de prazo deverá ser justificada por escrito e previamente autorizada pela Secretaria.
- 12.11 - Constituem motivos para a rescisão do contrato, independentemente de interpelação judicial ou extrajudicial e sem que caiba à Contratada direito a indenização de qualquer natureza, ocorrendo qualquer dos seguintes casos:
- 12.11.1 - não cumprimento ou cumprimento irregular das cláusulas contratuais ou da legislação vigente;
- 12.11.2 - lentidão na execução dos serviços, levando a Prefeitura Municipal a presumir pela não conclusão dos mesmos nos prazos estipulados;
- 12.11.3 - cometimento reiterado de erros na execução dos serviços;
- 12.11.4 - concordata, falência ou dissolução da firma ou insolvência de seus sócios, gerentes ou diretores;
- 12.11.5 - o atraso injustificado no início da obra ou paralisação da mesma sem justa causa e prévia comunicação à Prefeitura Municipal;
- 12.11.6 - a subcontratação total ou parcial das obras ou serviços, sem prévia autorização da Prefeitura Municipal, a associação da Contratada com outrem, a cessão ou transferência, total ou parcial, bem como a fusão, cisão ou incorporação, não admitidas no Instrumento Convocatório e no Contrato;
- 12.11.7 - o desatendimento das determinações regulares da autoridade designada para acompanhar e fiscalizar a sua execução, assim como a de seus superiores;
- 12.11.8 - o cometimento reiterado de faltas na sua execução anotadas pelo representante da Prefeitura Municipal, conforme previsto no parágrafo 1º do art. 67 da Lei n.º 8.666/93;
- 12.11.9 - alteração social ou a modificação da finalidade ou de estrutura da empresa, que prejudique a execução do contrato;
- 12.11.10 - razões de interesse público, de alta relevância de amplo conhecimento, justificados e determinados pela Administração Pública;
- 12.11.11 - a supressão, por parte da Administração, de obras ou serviços de engenharia, acarretando modificação do valor inicial do contrato além do limite estabelecido neste Edital.
- 12.11.12 - a suspensão de sua execução, por ordem escrita da Contratante, por prazo superior a 120 (cento e vinte) dias, salvo em caso de calamidade pública, grave perturbação da ordem interna ou guerra, ou ainda por repetidas suspensões que totalizem o mesmo prazo, independentemente do pagamento obrigatório de indenizações pelas sucessivas e contratualmente imprevistas desmobilizações e outras previstas, assegurado ao contratado, nesses casos, o direito de optar pela suspensão do cumprimento das obrigações assumidas até que seja normalizada a situação;
- 12.11.13 - O atraso superior a **90 (NOVENTA) DIAS** dos pagamentos devidos pela Prefeitura Municipal, decorrentes de obras ou serviços, ou parcelas destes já recebidos ou executados, salvo em caso de calamidade pública, grave perturbação da ordem interna ou guerra, assegurado à Contratada o direito de optar pela suspensão do cumprimento de suas obrigações até que seja normalizada a situação;
- 12.11.14 - Deixar de colocar e manter no canteiro das obras equipamento exigido para a execução dos serviços, bem como as placas de sinalização adequadas;
- 12.11.15 - A não liberação, por parte da Contratante, de área, local do objeto para execução da obra, nos prazos contratuais, bem como das fontes de materiais naturais especificadas no projeto;
- 12.11.16 - A ocorrência de casos fortuitos ou de força Maior, regularmente comprovada, impeditiva da execução do Contrato;
- 12.12 - A rescisão amigável do contrato, por acordo entre as partes, deverá ser precedida de autorização escrita e fundamentada da Secretaria.
- 12.13 - Quando a rescisão ocorrer com base nos itens 12.11.10 e 12.11.16 deste Edital, sem que haja culpa da Contratada, esta será ressarcida dos prejuízos regularmente comprovados que tiver sofrido, tendo direito:
- a) pagamentos devidos pela execução do contrato até a data da rescisão;

12.14 – Os serviços executados serão recebidos definitivamente após o prazo de observação de **90 (NOVENTA) DIAS**, no qual se comprovará sua adequação aos termos contratuais (Lei nº 8.666/93, Art. 73, I, b § 3º). O recebimento definitivo não exclui a responsabilidade civil pela solidez e segurança da obra ou do serviço, nem ético-profissional pela perfeita execução do contrato, dentro dos limites estabelecidos pela lei ou pelo contrato (Lei nº 8.666/93, Art. 73, §s 2º).

12.15 - É facultada à Prefeitura Municipal de Itaitinga, quando o convocado não assinar termo do contrato no prazo e nas condições estabelecidas neste Edital convocar os licitantes remanescentes, na ordem de classificação, para fazê-lo em igual prazo e nas mesmas condições propostas pelo primeiro classificado, inclusive quanto aos preços atualizados, de conformidade com este Edital, ou revogar esta licitação.

12.16 - A Prefeitura Municipal de Itaitinga poderá, a seu critério, determinar a execução antecipada de serviços, obrigando-se a Contratada a realizá-los.

12.17 - Registrar o Contrato decorrente desta licitação no CREA, na forma da Lei, e apresentar o comprovante de “Anotação de Responsabilidade Técnica” correspondente antes da apresentação da primeira fatura, perante a Secretaria, sob pena de retardar o processo de pagamento.

12.18 - Registrar o Contrato decorrente desta licitação junto ao INSS, e apresentar a matrícula correspondente antes da apresentação da primeira fatura, perante a Secretaria, sob pena de retardar o processo de pagamento.

### **13. DOS ACRÉSCIMOS E/OU SUPRESSÕES AO CONTRATO**

13.1. O presente Contrato poderá ser alterado, com as devidas justificativas, mediante termo aditivo ou subtrativo, nos termos da Lei Federal n.º 8.666/93.

13.2. Nenhum acréscimo ou supressão poderá exceder os limites estabelecidos na lei.

### **14. DOS PAGAMENTOS, DO REAJUSTE E DO REEQUILÍBRIO ECONÔMICO E FINANCEIRO**

14.1 - A fatura relativa aos serviços executados em cada período, cujo valor será apurado através de medição, deverá ser apresentada à Secretaria, a cada 15 (quinze) dias, para fins de conferência e atestação que providenciará o pagamento.

14.2 – O pagamento será efetuado em até trinta dias após a conferência atestação da medição e fatura.

14.3 – Serão descontados na fonte o valor relativo ao Imposto Sobre Serviços de Qualquer Natureza, conforme alíquota prevista no código Tributário Municipal, e retido o INSS na alíquota de 11% (onze por cento) sobre o valor da mão de obra declarada na proposta contratada.

14.4 - A CONTRATADA deverá apresentar os comprovantes de recolhimento do PIS, COFINS, IRPJ e CSLL, no prazo de até 20 (vinte) dias após a data fixada para seu recolhimento.

14.5 - Nenhum pagamento isentará a CONTRATADA das suas responsabilidades contratuais, nem implicará na aprovação definitiva dos serviços executados, total ou parcialmente.

14.6 - Ocorrendo erro na fatura ou outra circunstância que desaconselhe o pagamento, a CONTRATADA será científica, a fim de que tome providências.

14.7 - Poderá a CONTRATANTE sustar o pagamento da CONTRATADA nos seguintes casos:

- a) quando a CONTRATADA deixar de recolher multas a que estiver sujeita, dentro do prazo fixado;
- b) quando a CONTRATADA assumir obrigações em geral para com terceiros, que possam de qualquer forma prejudicar a CONTRATANTE;
- c) inadimplência da CONTRATADA na execução dos serviços.

14.8 - O valor do contrato não será reajustado antes de decorrido 01 (um) ano da sua assinatura, circunstância na qual as faturas serão reajustadas com base na variação do índice nacional da construção civil (INCC) Revista Conjuntura Econômica - Coluna 35 e divulgado pela Fundação Getúlio Vargas - FGV.

14.8.1. No cálculo dos reajustes se utilizará a seguinte fórmula:

.....

$$R = V \left[ \frac{I - I_0}{I_0} \right], \text{ onde:}$$

R = Valor do reajuste procurado;

V = Valor contratual dos serviços a serem reajustados;

$I_0$  = Índice inicial – correspondente ao mês da entrega da proposta;

I = Índice final – correspondente ao mês de aniversário anual da proposta.

14.8.2. A aplicação do reajuste se fará a partir do 13º mês após a data-limite da apresentação da proposta de preços, sendo que o seu valor percentual (calculado com a aplicação da fórmula acima) se manterá fixo por 12 meses, e assim sucessivamente a cada 12 meses.

14.9. A data base de referência da proposta de preços será a data de apresentação da proposta de preços, e os possíveis reajustes, calculados a partir desta.

14.10 – Poderá ser restabelecida a relação que as partes pactuaram inicialmente entre os encargos do contratado e a retribuição da Administração para a justa remuneração do fornecimento, desde que objetivando a manutenção do equilíbrio econômico-financeiro inicial do contrato, na hipótese de sobrevirem fatos imprevisíveis, ou previsíveis, porém de consequências incalculáveis, retardadores ou impeditivos da execução do ajustado, ou ainda, em caso de força Maior, caso fortuito ou fato do príncipe, configurando álea econômica extraordinária e extracontratual, nos termos do Art. 65, Inciso II, alínea “d” da Lei 8.666/93, devendo ser formalizado através de ato administrativo.

## **15. DAS MULTAS**

15.1 - A Contratante poderá aplicar as seguintes multas:

15.1.1 - 0,05% (cinco centésimos por cento) sobre o valor da etapa, por dia que esta exceder o prazo de entrega previsto no cronograma físico, salvo quanto ao último prazo parcial, cuja multa será compreendida na penalidade por inobservância do prazo global;

15.1.2 - 0,1% (um décimo por cento) sobre o valor global do Contrato, por dia que exceder ao prazo contratual sem que os serviços sejam concluídos;

15.1.3 - 20% (vinte por cento) do valor total do Contrato, na hipótese de rescisão do Contrato por culpa da Contratada, sem prejuízos de outras penalidades previstas em lei;

15.1.4 - 0,0001% (um milionésimo por cento) sobre o valor global do Contrato por descumprimento às recomendações estabelecidas neste Edital ou no Contrato, conforme o caso;

15.1.5 - 10% (dez por cento) do valor global do Contrato, se a Contratada transferir a execução dos serviços a terceiros, no todo ou em parte, sem prévia autorização escrita da Secretaria;

15.1.6 - 5% (cinco por cento) sobre o valor do Contrato, se a Contratada deixar de atender às recomendações de ordem técnica emitidas pela ADMINISTRAÇÃO MUNICIPAL.

15.2 - Da aplicação de multa será a Contratada notificada pela ADMINISTRAÇÃO MUNICIPAL, tendo, a partir da notificação, o prazo de 10 (dez) dias para recolher a importância correspondente na Tesouraria da Prefeitura Municipal. O pagamento dos serviços não será efetuado à Contratada se esta deixar de recolher multa que lhe for imposta.

15.3 - A multa aplicada por descumprimento do prazo global será deduzida do pagamento da última parcela e as multas por infrações de prazo parciais serão deduzidas, de imediato, dos valores das prestações a que correspondam.

15.4 - Os valores resultantes das multas aplicadas por descumprimento de prazos parciais serão devolvidos por ocasião do recebimento definitivo dos serviços, se a Contratada, recuperando os atrasos verificados em fases anteriores do Cronograma Físico, entregar os serviços dentro do prazo global estabelecido.

15.5 - Todas as multas poderão ser cobradas cumulativamente ou independentemente. . . . .



15.6 A contratada sujeitar-se-á, ainda, no caso de inexecução total ou parcial do Contrato:

15.6.1 - advertência;

15.6.2 - multa de até 20% (vinte por cento) na forma prevista no edital;

15.6.3 - suspensão temporária de participação em licitação e impedimento de contratar com a Administração Municipal por prazo não superior a 2 (dois) anos;

15.6.4 - declaração de inidoneidade para licitar ou contratar com a Administração Pública enquanto perdurar os motivos determinantes da punição ou até que seja promovida a reabilitação da Contratada, que será concedida sempre que esta ressarcir a Contratante pelos prejuízos resultantes e após decorrido o prazo da sanção aplicada com base no item anterior.

## **16. DOS RECURSOS**

16.1 - Das decisões proferidas pela Comissão de Licitação - CPL caberão recursos nos termos do art. 109 da Lei n.º 8.666/93.

16.2 - Os recursos deverão ser dirigidos a (o) Secretário (a), interpostos mediante petição datilografada, devidamente arrazoada subscrita pelo representante legal da recorrente, que comprovará sua condição como tal.

16.3 - Os recursos relacionados com a habilitação e inabilitação da licitante e do julgamento das propostas deverão ser entregues a (o) Presidente ou a um dos Membros da Comissão de Licitação - CPL da Prefeitura Municipal de Itaitinga, no devido prazo, não sendo conhecidos os interpostos fora dele.

16.4 - Interposto, o recurso será comunicado aos demais licitantes, que poderão impugná-los no prazo de 5 (cinco) dias úteis.

16.5 - Decidido o recurso pela Comissão, deverá ser enviado, devidamente informado, ao Secretário Municipal, que proferirá sua decisão.

16.6 - Nenhum prazo de recurso se inicia ou corre sem que os autos do processo estejam com vista franqueada ao interessado.

16.7 - Na contagem dos prazos excluir-se-á o dia do início e incluir-se-á o do vencimento, e considerar-se-ão os dias consecutivos, exceto quando for explicitamente disposto em contrário.

16.8 - As decisões sobre os recursos interpostos serão feitos aos interessados mediante publicação no Diário Oficial do Município de Itaitinga, de conformidade com a Lei 8.666/93 alterada e consolidada.

## **17. DAS PENALIDADES E DAS SANÇÕES**

17.1 - A licitante que, convocada pela Prefeitura Municipal de Itaitinga para assinar o instrumento de contrato, se recusar a fazê-lo dentro do prazo previsto neste Edital, sem motivo justificado aceito pela Contratante, estará sujeita à suspensão temporária de participação em licitação promovida pelos órgãos do Município de Itaitinga, pelo prazo de 12 (doze) meses.

17.2 - O atraso injustificado na execução do contrato sujeitará a Contratada à multa de mora prevista no presente Edital, podendo a Contratante rescindir unilateralmente o contrato. À Contratada será aplicada, ainda, a pena de SUSPENSÃO de participação em licitação promovida pelos órgãos do Município de Itaitinga, pelo prazo de até 02 (dois) anos, período durante o qual estará impedida de contratar com o Município de Itaitinga.

17.3 - Em caso de o Licitante ou Contratado ser reincidente, será declarado como inidôneo para licitar e contratar com o Município de Itaitinga.

17.4 - As sanções previstas neste Edital serão aplicadas pela Administração Municipal, à licitante vencedora desta licitação ou à Contratada, facultada a defesa prévia da interessada nos seguintes casos:

17.4.1 - de 5 (cinco) dias úteis, nos casos de advertência e de suspensão;



17.4.2 - de 10 (dez) dias da abertura de vista do processo, no caso de declaração de inidoneidade para licitar ou contratar com o Município de Itaitinga.

17.5 - As sanções de advertência, suspensão e declaração de inidoneidade para licitar ou contratar com o Município de Itaitinga poderão ser aplicadas juntamente com as de multa prevista neste Edital;

17.6 - As sanções de suspensão e de declaração de inidoneidade para licitar e contratar com o Município de Itaitinga poderão também ser aplicadas às licitantes ou aos profissionais que, em razão dos contratos firmados com qualquer órgão da Administração Pública Federal, Estadual e Municipal:

a) - tenha sofrido condenação definitiva por praticarem, por meios dolosos, fraude fiscal no recolhimento de quaisquer tributos;

b) - tenham praticados atos ilícitos visando a frustrar os objetivos da licitação;

c) - demonstrem possuir idoneidade para contratar com a Administração Pública em virtude de atos ilícitos praticados.

17.7 - Somente após a Contratada ressarcir o Município de Itaitinga pelos prejuízos causados e após decorrido o prazo de suspensão aplicada é que poderá ser promovida a reabilitação perante a própria autoridade que aplicou a sanção.

17.8 - A declaração de inidoneidade é da competência exclusiva do Prefeito Municipal de Itaitinga.

#### **18. DOS ENCARGOS DIVERSOS**

18.1 - A Contratada se obriga a efetuar, caso solicitado pela Contratante, testes previstos nas normas da ABNT, para definir as características técnicas de qualquer equipamento, material ou serviço a ser executado.

18.2 - As ligações provisórias que se fizerem necessárias para a execução dos serviços, bem como a obtenção de licenças e alvarás, correrão por conta exclusiva da Contratante.

#### **19. CONSULTAS, RESPOSTAS, ADITAMENTO, DILIGÊNCIAS, REVOGAÇÃO E ANULAÇÃO**

19.1. Qualquer pessoa poderá solicitar esclarecimentos, providências ou impugnar o ato convocatório desta CONCORRÊNCIA PÚBLICA, dentro dos prazos legais e condições estabelecidas na Lei 8.666/93.

19.1.1. Decairá do direito de impugnar os termos do edital de licitação perante a Administração a pessoa que não o fizer dentro do prazo fixado neste subitem, hipótese em que tal comunicação não terá efeito de recurso.

19.1.2. A impugnação feita tempestivamente pelo licitante não o impedirá de participar do processo licitatório até o trânsito em julgado da decisão a ela pertinente.

19.1.3. Somente serão aceitos esclarecimentos, providências ou impugnação do ato convocatório quando protocolizados perante a Comissão de Licitação - CPL da Prefeitura de Itaitinga, situada no Rua Manoel de Sousa, 215 Loja 2, Centro, Itaitinga/CE. Não serão aceitos envios via fac-símile ou e-mail.

19.2. Somente serão aceitas solicitações de esclarecimentos, providências ou impugnações mediante petição confeccionada em máquina datilográfica ou impressora eletrônica, em tinta não lavável, que preencham os seguintes requisitos:

19.2.1. O endereçamento o (a) Presidente da COMISSÃO da Prefeitura de Itaitinga;

19.2.2. A identificação precisa e completa do autor e seu representante legal (acompanhado dos documentos comprobatórios) se for o caso, contendo o nome, prenome, estado civil, profissão, domicílio, número do documento de identificação, devidamente datada, assinada e protocolada na sede da Comissão de Licitação - CPL da Prefeitura de Itaitinga, dentro do prazo editalício;

19.2.3. O fato e o fundamento jurídico de seu pedido, indicando quais os itens ou subitens discutidos;

19.2.4. O pedido, com suas especificações;

19.3. Caberá a (o) Presidente decidir sobre a petição no prazo de 24 (vinte e quatro) horas.



19.4. A resposta do Município de Itaitinga, Ceará será disponibilizada a todos os interessados mediante publicação do ato proferido pela administração no Diário Oficial do Município, e constituirá aditamento a estas Instruções.

19.5. O aditamento prevalecerá sempre em relação ao que for aditado.

19.6. Acolhida a petição de impugnação contra o ato convocatório que importe em modificação dos termos do edital será designada nova data para a realização do certame, exceto quando, inquestionavelmente, a alteração não afetar a formulação das propostas.

19.6.1. Qualquer modificação neste edital será divulgada pela mesma forma que se deu ao texto original, exceto quando, inquestionavelmente, a alteração não afetar a formulação das propostas.

19.7. **DILIGÊNCIA:** Em qualquer fase do procedimento licitatório, o (a) Presidente ou a autoridade superior, poderá promover diligências no sentido de obter esclarecimentos, confirmar informações ou permitir que sejam sanadas falhas formais de documentação que complementem a instrução do processo, vedada a inclusão posterior de documento ou informação que deveria constar originariamente da proposta, fixando o prazo para a resposta.

19.7.1. Os licitantes notificados para prestar quaisquer esclarecimentos adicionais deverão fazê-lo no prazo determinado pelo (a) Presidente, sob pena de desclassificação/inabilitação.

19.8. A presente licitação poderá ser anulada em qualquer tempo, desde que seja constatada irregularidade no processo e/ou em seu julgamento, ou revogada por conveniência da Administração sem que tal ato gere qualquer indenização ao participante.

## **20. FRAUDE E CORRUPÇÃO**

20.1. As licitantes deverão observar os mais altos padrões éticos durante o processo licitatório e na execução do contrato, estando sujeitas às sanções previstas na legislação brasileira.

## **21. DAS DISPOSIÇÕES FINAIS**

21.1. A apresentação da proposta implica na aceitação plena das condições estabelecidas neste processo licitatório.

21.2. As normas que disciplinam neste processo licitatório serão sempre interpretadas em favor da ampliação da disputa entre os interessados, atendidos o interesse público, sem comprometimento da segurança e do regular funcionamento da administração.

21.3. Os casos omissos poderão ser resolvidos pelo (a) Presidente durante a sessão e pelo(s) Secretário(s) Ordenador (es) de Despesa, em outro caso, mediante aplicação do caput do art. 54 da Lei n.º 8.666/93.

21.4. O não atendimento de exigências formais não essenciais não importará no afastamento do licitante, desde que sejam possíveis a aferição da sua qualidade e a exata compreensão da sua proposta durante a realização da sessão pública deste processo licitatório.

21.5. A adjudicação e a homologação do resultado desta licitação não implicará direito à contratação.

21.6. Nenhuma indenização será devida às licitantes pela elaboração ou pela apresentação de documentação referente ao presente edital, nem em relação às expectativas de contratações dela decorrentes.

21.7. A Homologação e adjudicação do presente procedimento será de competência do(s) Secretário(s) Gestor(es).

21.8. Na contagem dos prazos estabelecidos neste edital, exclui-se o dia de início de contagem e inclui-se o dia do vencimento, observando-se que só se iniciam e vencem prazos em dia de expediente normal no Município, exceto quando for expressamente estabelecido em contrário.

21.9. Para dirimir, na esfera judicial, as questões oriundas do presente edital será competente o Foro da Comarca de Itaitinga, Ceará.



21.10. Quaisquer informações poderão ser obtidas pelo email: [licitacao@itaitinga.ce.gov.br](mailto:licitacao@itaitinga.ce.gov.br), das 8h às 12h, ou diretamente na Sede da Comissão de Licitação - CPL da Prefeitura de Itaitinga, situada na Rua Manoel de Sousa, 215 Loja 2, Centro, Itaitinga/CE.

21.11. Cópias do edital e anexos serão fornecidas mediante Termo de Retirada de Edital, gratuitamente através de CD ROOM ou PEN DRIVE, a ser fornecido pelo licitante, ou mediante pagamento de cópia reprográfica, nos horários de 08h00min às 12h00min, na Sede da Comissão de Licitação - CPL da Prefeitura de Itaitinga, situada na Rua Manoel de Sousa, 215 Loja 2, Centro, Itaitinga/CE, ficando os autos do presente processo administrativo à disposição para vistas e conferência dos interessados, ficando o licitante obrigado a:

- a) pagamento da taxa no valor de conformidade com o Setor de Arrecadação Municipal de cópia reprográfica ou
- b) fornecer CD ROOM, PEN DRIVE.

21.11.1. O referido edital e seus anexos também estão disponíveis no(s) seguinte(s) sítio(s) virtual (is): [www.tcm.ce.gov.br/licitacoes](http://www.tcm.ce.gov.br/licitacoes), nos termos da IN 04/2015-TCM/CE.

21.12. O Projeto Básico poderá ser examinado por qualquer interessado, na sede da Comissão de Licitação - CPL da Prefeitura de Itaitinga.

21.13. Todas as normas inerentes às contratações do objeto deste Certame, discriminadas nos Anexos deste Instrumento Convocatório deverão ser minuciosamente observadas pelos licitantes quando da elaboração de suas propostas.

21.14. No interesse da Administração Municipal e sem que caiba às licitantes qualquer tipo de indenização, fica assegurada a autoridade competente:

- a) Alterar as condições, a qualquer tempo, no todo ou em parte, da presente licitação, dando ciência aos interessados na forma da legislação vigente.

21.15. Os avisos de prosseguimento das sessões, o resultado de julgamento de habilitação e de propostas, a decisão sobre os recursos interpostos, a Anulação ou revogação serão feitos aos interessados mediante publicação no Diário Oficial do Município de Itaitinga.

Itaitinga, Ceará, em 23 de Novembro de 2023.



**Francisco Arnaldo Brasileiro**  
Presidente da Comissão de Licitação - CPL  
Prefeitura Municipal de Itaitinga

**EDITAL DA CONCORRÊNCIA PÚBLICA Nº 2023.07.015 CP**  
**Regido pela Lei n.º 8.666 de 21/06/93 – Alterada e consolidada**

**PARTE B – ANEXOS**

**ANEXO B.1. – DECLARAÇÃO DE MICROEMPRESA OU EMPRESA DE PEQUENO PORTE:**

DECLARAMOS, sob as penas da lei, sem prejuízo das sanções e multas previstas neste ato convocatório, que a empresa \_\_\_\_\_ (denominação da pessoa jurídica), CNPJ nº \_\_\_\_\_ endereço \_\_\_\_\_, é microempresa ou empresa de pequeno porte, nos termos do enquadramento previsto na Lei Complementar nº 123, de 14 de dezembro de 2006, cujos termos declaro conhecer na íntegra, estando apta, portanto, a exercer o direito de preferência como critério de desempate no procedimento licitatório da **CONCORRÊNCIA PÚBLICA N.º \_\_\_\_/\_\_\_\_** realizada pela Prefeitura Municipal de Itaitinga.

Cidade e data \_\_\_\_\_

\_\_\_\_\_  
Nome e assinatura do representante  
RG /CPF

\_\_\_\_\_  
Nome e assinatura do Contador  
CPF / CRC

**EDITAL DA CONCORRÊNCIA PÚBLICA Nº 2023.07.015 CP**  
**Regido pela Lei n.º 8.666 de 21/06/93 – Alterada e consolidada**

**PARTE B – ANEXOS**  
**ANEXO B.2. – MODELO DE CARTA DE PROPOSTA COMERCIAL**  
**(PAPEL TIMBRADO DA PROPONENTE, contendo endereço, telefone e fax)**

Local e data

À

Comissão de Licitação - CPL  
Itaitinga-Ceará.

REF.: CONCORRÊNCIA PÚBLICA N.º \_\_\_\_\_/\_\_\_\_\_

**OBJETO: Contratação de empresa para pavimentação na zona urbana, Município de Itaitinga/Ce.**

Prezados Senhores,

Apresentamos a V.Sas. nossa proposta para execução dos serviços objeto do Edital da Concorrência pública N.º \_\_\_\_\_/\_\_\_\_\_ pelo valor global de R\$ \_\_\_\_\_ (\_\_\_\_\_).

O prazo de vigência do contrato será de **12 (DOZE) MESES** a contar da assinatura do contrato, podendo ser prorrogado na forma da Lei Federal nº 8.666/93, alterada e consolidada, sendo o prazo de execução de até 10 (dez) meses.

Caso nos seja adjudicado o objeto da presente licitação, nos comprometemos a assinar o Contrato no prazo determinado no documento de convocação, indicando para esse fim o Sr. \_\_\_\_\_, Carteira de Identidade n.º \_\_\_\_\_ expedida em \_\_\_/\_\_\_/\_\_\_, Órgão Expedidor \_\_\_\_\_ e CPF n.º \_\_\_\_\_, como representante legal desta empresa.

Informamos que o prazo de validade da nossa proposta é de **90 (noventa) dias**, a contar da data de abertura da licitação. Finalizando, declaramos que estamos de pleno acordo com todas as condições estabelecidas no Edital da licitação e seus anexos.

Declaração de que estejam contidas todas as despesas necessárias para a execução dos serviços, tais como:

- Materiais, equipamentos e mão de obra;
- Carga, transporte, descarga e montagem;
- Salários, encargos sociais, trabalhistas, previdenciários e outros;
- Tributos, taxas e tarifas, emolumentos, licenças, alvarás, multas e/ou qualquer infrações;
- Seguros em geral, bem como encargos decorrentes de fenômenos da natureza, da infortunística e de responsabilidade civil para quaisquer danos e prejuízos causados à Contratante e/ou a terceiros, gerados direta ou indiretamente pela execução das obras e/ou serviços.

Atenciosamente,

.....  
FIRMA PROPONENTE / CNPJ  
REPRESENTANTE LEGAL / CPF

.....  
ENGENHEIRO  
N.º DO CREA

**ANEXAR:**

- a) Planilha Orçamentária;
- b) Planilha de Composição de Preços Unitários;
- c) Cronograma físico-financeiro;
- d) Planilha analítica de encargos sociais e de impostos e taxas;
- e) Composição analítica da taxa de B.D.I.

**EDITAL DA CONCORRÊNCIA PÚBLICA Nº 2023.07.015 CP**  
**Regido pela Lei n.º 8.666 de 21/06/93 – Alterada e consolidada**

**PARTE B – ANEXOS**

**ANEXO B.3. – MODELOS DE DECLARAÇÃO/PROCURAÇÃO**

**ITEM 1) Modelo de Procuração:**

**DOCUMENTO EXIGIDO NO CREDENCIAMENTO**

**PROCURAÇÃO**

**OUTORGANTE:** <NOME DA EMPRESA, CNPJ e ENDEREÇO> neste ato representada por seu (titular, sócio, diretor ou representante), Sr.< NOME>, qualificação (nacionalidade, estado civil, profissão, RG e CPF).

**OUTORGADO:** <NOME DO CREDENCIADO> qualificação (nacionalidade, estado civil, profissão, RG, CPF e endereço).

**PODERES:** O outorgante confere ao outorgado (a) pleno e gerais poderes para representá-lo nas reuniões e procedimentos relativo à licitação na modalidade Concorrência pública N.º \_\_\_\_/2023 do Município de Itaitinga, podendo o mesmo, entregar documentos de credenciamento, envelopes de proposta de preços e documentos de habilitação, assinar toda a documentação necessária, praticar todos os demais atos pertinentes ao certame em nome do Outorgante que se fizerem necessários ao fiel cumprimento deste mandato, inclusive interpor recursos, ciente de que por força do artigo 675 do Código Civil está obrigado a satisfazer todas as obrigações contraídas pelo outorgado.

..... (CE), ..... de ..... 20.....

.....  
**OUTORGANTE**



**EDITAL DA CONCORRÊNCIA PÚBLICA Nº 2023.07.015 CP**  
**Regido pela Lei n.º 8.666 de 21/06/93 – Alterada e consolidada**

**PARTE B – ANEXOS**

**ANEXO B.3. – MODELOS DE DECLARAÇÃO/PROCURAÇÃO**

**ITEM 2) Modelo de Declaração:**

**DOCUMENTO EXIGIDO NA HABILITAÇÃO**

**DECLARAÇÃO**

(NOME E QUALIFICAÇÃO DO FORNECEDOR), DECLARA:

a) sob as penas da lei, para todos os fins de direito a que se possa prestar, especialmente para fins de prova em processo licitatório, junto ao Município de Itaitinga, Estado do Ceará, que, em cumprimento ao estabelecido na Lei nº 9.854, de 27/10/1999, publicada no DOU de 28/10/1999, e ao inciso XXXIII, do artigo 7º, da Constituição Federal, não emprega menores de 18 (dezoito) anos em trabalho noturno, perigoso ou insalubre, nem emprega menores de 16 (dezesseis) anos em trabalho algum, salvo na condição de aprendiz, a partir de 14 (quatorze) anos.

b) sob as penas da lei, para todos os fins de direito a que se possa prestar, especialmente para fins de prova em processo licitatório, junto ao Município de Itaitinga, Estado do Ceará, que concorda integralmente com os termos deste edital e seus anexos;

c) que inexistente qualquer fato superveniente impeditivo de nossa habilitação para participar no presente certame licitatório, bem assim que ficamos cientes da obrigatoriedade de declarar ocorrências posteriores, nos termos do art. 32, §2º, da Lei n.º 8.666/93. Pelo que, por ser a expressão da verdade, firma a presente, sob as penas da Lei.

..... (CE), ..... de ..... 20.....

**DECLARANTE**



**EDITAL DA CONCORRÊNCIA PÚBLICA Nº 2023.07.015 CP**

Regido pela Lei n.º 8.666 de 21/06/93 – Alterada e consolidada

**PARTE B – ANEXOS**

**ANEXO B.4. – MINUTA DO CONTRATO**

CONTRATO Nº \_\_\_\_\_

**CONTRATO QUE ENTRE SI CELEBRAM A PREFEITURA MUNICIPAL DE ITAITINGA E A EMPRESA \_\_\_\_\_ PARA OS FINS NELE INDICADOS.**

O **MUNICÍPIO DE ITAITINGA**, Estado do Ceará, pessoa jurídica de direito público interno, inscrita no CNPJ/MF sob o n.º 41.563.628/0001-82, Av. Cel. Virgílio Távora, 1710, Centro, Itaitinga/CE., neste ato representado pela (o) Secretária (o) de \_\_\_\_\_, Sr(a). \_\_\_\_\_, aqui denominado de **CONTRATANTE**, e de outro lado, a empresa \_\_\_\_\_, pessoa jurídica de direito privado, sediada à rua \_\_\_\_\_, n.º \_\_\_\_\_, bairro \_\_\_\_\_, cidade de \_\_\_\_\_, Estado do \_\_\_\_\_, inscrita no CNPJ/MF sob o n.º \_\_\_\_\_, por seu representante legal, Sr(a). \_\_\_\_\_, portador (a) do CPF n.º \_\_\_\_\_, doravante denominada **CONTRATADA**, firmam entre si o presente TERMO DE CONTRATO mediante as cláusulas e condições a seguir estabelecidas:

**CLÁUSULA PRIMEIRA - DO FUNDAMENTO**

1.1. O presente CONTRATO tem como fundamento a Lei nº 8.666/93 e suas alterações e a **CONCORRÊNCIA PÚBLICA Nº \_\_\_\_\_/\_\_\_\_\_** e seus Anexos, devidamente homologada pelo (a) Secretário (a) de Infraestrutura, a proposta da **CONTRATADA**, tudo parte integrante deste contrato, independentemente de transcrição.

**CLÁUSULA SEGUNDA – DO OBJETO**

2.1- O objeto da presente avença **Contratação de empresa para pavimentação na zona urbana, Município de Itaitinga/Ce.**, conforme projeto básico e demais anexos do edital.

**CLÁUSULA TERCEIRA – DO VALOR CONTRATUAL, DO PAGAMENTO E DO REAJUSTAMENTO**

- 3.1- O valor global da presente avença é de R\$ \_\_\_\_\_ (\_\_\_\_\_).
- 3.2 - A fatura relativa aos serviços executados em cada período, cujo valor será apurado através de medição, deverá ser apresentada à Secretaria, a cada quinze dias, para fins de conferência e atestação e posterior envio a Secretaria que providenciará o pagamento.
- 3.3 – O pagamento será efetuado em até cinco dias após a conferência atestação da medição e fatura.
- 3.4 – Serão descontados na fonte o valor relativo ao Imposto Sobre Serviços De Qualquer Natureza, conforme alíquota prevista no código Tributário Municipal, e retido o INSS na alíquota de 11% (onze por cento) sobre o valor da mão de obra acima explicitada.
- 3.5 - A **CONTRATADA** deverá apresentar os comprovantes de recolhimento do PIS, COFINS, IRPJ e CSLL, no prazo de até 20 (vinte) dias após a data fixada para seu recolhimento.
- 3.6 - Nenhum pagamento isentará a **CONTRATADA** das suas responsabilidades contratuais, nem implicará na aprovação definitiva dos serviços executados, total ou parcialmente.
- 3.7 - Ocorrendo erro na fatura ou outra circunstância que desaconselhe o pagamento, a **CONTRATADA** será cientificada, a fim de que tome providências.
- 3.8 - Poderá a **CONTRATANTE** sustar o pagamento da **CONTRATADA** nos seguintes casos:
- a) quando a **CONTRATADA** deixar de recolher multas a que estiver sujeita, dentro do prazo fixado;
  - b) quando a **CONTRATADA** assumir obrigações em geral para com terceiros, que possam de qualquer forma prejudicar a **CONTRATANTE**;
  - c) inadimplência da **CONTRATADA** na execução dos serviços.

3.9 - O valor do contrato não será reajustado antes de decorrido 01 (um) ano da sua assinatura, circunstância na qual as faturas serão reajustadas com base na variação do índice nacional da construção civil (INCC - Coluna 35) divulgado pela Fundação Getúlio Vargas - FGV.

3.10- Independentemente de declaração expressa, fica subentendido que, no valor pago pelo contratante, estão incluídas todas as despesas necessárias à execução dos serviços, inclusive as relacionadas com materiais, equipamentos e mão de obra.

3.11 – Poderá ser restabelecida a relação que as partes pactuaram inicialmente entre os encargos do contratado e a retribuição da Administração para a justa remuneração do fornecimento, desde que objetivando a manutenção do equilíbrio econômico-financeiro inicial do contrato, na hipótese de sobrevirem fatos imprevisíveis, ou previsíveis, porém de consequências incalculáveis, retardadores ou impeditivos da execução do ajustado, ou ainda, em caso de força Maior, caso fortuito ou fato do príncipe, configurando álea econômica extraordinária e extracontratual, nos termos do Art. 65, Inciso II, alínea “d” da Lei 8.666/93, devendo ser formalizado através de ato administrativo.

#### **CLÁUSULA QUARTA – DO PRAZO DE EXECUÇÃO E DA VIGÊNCIA**

4.1- O prazo para a completa execução das obras contratadas e/ou dos serviços contratados é de até 10 (dez) meses, contados da emissão da primeira ordem de serviço, podendo ser prorrogado, na forma da Lei Federal nº 8.666/93, alterada e consolidada.

4.2- O início dos trabalhos ocorrerá dentro de **05 (CINCO) DIAS** seguintes ao recebimento da primeira Ordem de Serviço.

4.3- O presente Instrumento produzirá seus jurídicos e legais efeitos a partir da data de sua assinatura e vigorará pelo prazo de **12 (DOZE) MESES**, podendo ser prorrogado, na forma da Lei Federal nº 8.666/93, alterada e consolidada.

4.4- Os pedidos de prorrogação deverão se fazer acompanhar de um relatório circunstanciado, o qual será analisado e julgado pela contratante.

#### **CLÁUSULA QUINTA – DOS RECURSOS ORÇAMENTÁRIOS**

5.1- As despesas decorrentes da presente contratação serão pagas com recursos oriundos do Tesouro Municipal, com a seguinte rubrica: **0701.26.782.0363.1.006.0000 Elemento de Despesa: 4.4.90.51.00 – Fonte de Recursos: 1.701.0000.00.**

#### **CLÁUSULA SEXTA – DAS CONDIÇÕES GERAIS DA PRESTAÇÃO DOS SERVIÇOS**

6.1. Os serviços serão executados mediante “Ordem Específica” emitida pela Fiscalização;

6.2. A CONTRATADA estará obrigada a satisfazer os requisitos e atender a todas as exigências e condições a seguir estabelecidas:

a) Recrutar pessoas habilitadas e com experiência comprovada, fornecendo à CONTRATANTE relação nominal dos profissionais, contendo identidade e atribuição/especificação técnica.

b) Executar os serviços através de pessoas idôneas, assumindo total responsabilidade por quaisquer danos ou falta que venham a cometer no desempenho de suas funções, podendo a solicitar a substituição daqueles cuja conduta seja julgada inconveniente.

c) Substituir os profissionais nos casos de impedimentos fortuitos, de maneira que não se prejudiquem o bom andamento e a boa prestação dos serviços.

d) Facilitar a ação da FISCALIZAÇÃO na inspeção dos serviços, prestando, prontamente, os esclarecimentos que forem solicitados pela CONTRATANTE.

e) Responder perante a Prefeitura de Itaitinga, mesmo no caso de ausência ou omissão da FISCALIZAÇÃO, indenizando-a devidamente por quaisquer atos ou fatos lesivos aos seus interesses, que possam interferir na execução do Contrato, quer sejam eles praticados por empregados, prepostos ou mandatários seus. A responsabilidade se estenderá a danos causados a terceiros, devendo a CONTRATADA adotar medidas preventivas contra esses danos, com fiel observância das normas emanadas das autoridades competentes e das disposições legais vigentes.

f) Responder, perante as leis vigentes, pelo sigilo dos documentos manuseados, sendo que a CONTRATADA não deverá, mesmo após o término do CONTRATO, sem consentimento prévio por escrito da CONTRATANTE, fazer uso de quaisquer documentos ou informações especificadas no parágrafo anterior, a não ser para fins de execução do CONTRATO.

g) Pagar seus empregados no prazo previsto em lei, sendo também de sua responsabilidade o pagamento de todos os tributos que, direta ou indiretamente, incidam sobre a prestação dos serviços contratados inclusive as contribuições

\* \* \* \* \*

previdenciárias fiscais e parafiscais, FGTS, PIS, COFINS, IRPJ, CSLL, emolumentos, seguros de acidentes de trabalho etc., ficando excluída qualquer solidariedade da PMI por eventuais autuações administrativas e/ou judiciais uma vez que a inadimplência da CONTRATADA, com referência às suas obrigações, não se transfere a Prefeitura de Itaitinga.

h) Disponibilizar, a qualquer tempo, toda documentação referente ao pagamento dos tributos, seguros, encargos sociais, trabalhistas e previdenciários relacionados com o objeto do CONTRATO.

i) Manter durante toda a execução dos serviços, em compatibilidade com as obrigações por ele assumidas, todas as condições de habilitação e qualificação exigidas na licitação.

l) Respeitar as normas de segurança e medicina do trabalho, previstas na Consolidação das Leis do Trabalho e legislação pertinente;

m) Prestar os serviços de acordo com o CADERNO DE ENCARGOS DO DER parte integrante do presente Edital, com as exigências da fiscalização, atentando sempre para as normas da Associação Brasileira de Normas Técnicas (ABNT).

n) Responsabilizar-se pela conformidade, adequação, desempenho e qualidade dos serviços e bens, bem como de cada material, matéria-prima ou componente individualmente considerado, mesmo que não sejam de sua fabricação, garantindo seu perfeito desempenho;

#### **CLÁUSULA SÉTIMA - DAS CONDIÇÕES ESPECIAIS DO CONTRATO**

7.1. A Contratada deverá utilizar na execução dos serviços, funcionários contratados ou terceirizados, bem como equipamentos de sua propriedade, sendo vedada a utilização de funcionários (servidores ou terceirizados da Prefeitura de Itaitinga), e equipamentos de propriedade da Prefeitura de Itaitinga.

#### **DOS SERVIÇOS**

##### **7.1.1 – DA EXECUÇÃO DOS SERVIÇOS**

Os serviços serão executados de acordo com a determinação / orientação da fiscalização da Prefeitura Municipal de Itaitinga, seguindo sempre o Orçamento previamente autorizado pela Contratante e em estrita obediência ao Caderno de Encargos e as exigências da Ordem de Serviço específica.

##### **7.1.2- QUANTIDADE DE SERVIÇOS**

Cada ordem de serviços específica explicitará os serviços a serem executados, especificando-os e quantificando-os em Planilha Orçamentária que servirá de base para as medições.

##### **7.1.3- MEDIÇÃO E FORMA DE PAGAMENTO DOS SERVIÇOS**

7.1.3.1 – Medição dos Serviços - Os serviços serão medidos a cada 15 (quinze) dias pela fiscalização.

7.1.3.1.1 - Os preços unitários serão os constantes da proposta de preços da empresa vencedora da licitação.

7.1.3.2 – Forma de Pagamento

7.1.3.2.1 – A Secretaria pagará à contratada, pelos serviços contratados e executados, os preços integrantes da proposta aprovada, ressalvada a incidência de reajustamento. Fica expressamente estabelecido que no preço global estão incluídos todos os custos diretos e indiretos para a execução dos serviços, de acordo com as condições previstas neste Edital e demais documentos da licitação, constituindo assim sua única remuneração pelos trabalhos contratados e executados.

##### **7.1.4- EXECUÇÃO DE SERVIÇOS IMPREVISTOS**

A empresa obriga-se a executar todos os Serviços necessários ao objeto especificado na Cláusula Segunda.

No caso de serviço imprevisto, não constante de sua planilha orçamentária proposta, se procederá para pagamento da seguinte maneira:

a) Serviços constantes da Tabela de Preços Unificada – Orse, Seinfra ou serviços orçados mediante composição dos técnicos da Seinfra Municipal.

Pelos seus respectivos preços unitários referidos na Tabela do mês do orçamento e da proposta, multiplicado pelo fator “K”, resultado da seguinte Fórmula:

$$K = \frac{\text{VPG}}{\text{VOB}}$$

Onde:

VPG = Valor da Proposta ganhadora

VOB = Valor do Orçamento Básico





O valor do K será parte integrante do Contrato

#### 7.1.5. DA FISCALIZAÇÃO

A fiscalização será da Secretaria de Infraestrutura do Município de Itaitinga.

Todos os problemas advindos de cada Ordem de Serviço serão tratados inicialmente com a Fiscalização e posteriormente, se não houver solução compatível, com o (a) Secretário (a).

7.1.6. A Contratada deverá se limitar a execução dos serviços especificados na Ordem Específica de Serviços, sob pena de executar e não receber.

#### CLÁUSULA OITAVA - SUBCONTRATAÇÕES DOS SERVIÇOS

8.1. Os serviços objeto desta licitação somente poderão ser subcontratados parcialmente com autorização da PMI.

#### CLÁUSULA NONA – DAS ALTERAÇÕES

9.1. O presente Contrato poderá ser alterado, com as devidas justificativas, mediante termo aditivo ou subtrativo, nos termos da Lei Federal n.º 8.666/93.

9.2. Nenhum acréscimo ou supressão poderá exceder os limites estabelecidos na lei.

#### CLÁUSULA DÉCIMA - DAS SANÇÕES

10.1. A Contratada sujeitar-se-á, em caso de inadimplemento de suas obrigações, sem prejuízo de outras sanções legais e da responsabilidade civil e criminal, às seguintes multas, que serão aplicadas de modo cumulativo, independente de seu número, com base nas violações praticadas durante a execução desse contrato:

- 0,05% (cinco centésimos por cento) sobre o valor da etapa, por dia que esta exceder o prazo de entrega previsto no cronograma físico, salvo quanto ao último prazo parcial, cuja multa será compreendida na penalidade por inobservância do prazo global;
- 0,1% (um décimo por cento) do valor do contrato, por dia que exceder ao prazo sem que os serviços estejam concluídos;
- 20% (vinte por cento) do valor total do Contrato, na hipótese de rescisão do Contrato por culpa da Contratada, sem prejuízos de outras penalidades previstas em lei;
  
- 0,0001% (um décimo milésimo por cento) sobre o valor global do Contrato por descumprimento às recomendações estabelecidas neste Edital ou no Contrato, conforme o caso;
- 10% (dez por cento) do valor global do Contrato, se a Contratada transferir a execução dos serviços a terceiros, no todo ou em parte, sem prévia autorização escrita da Secretaria;
- 5% (cinco por cento) sobre o valor do Contrato, se a Contratada deixar de atender às recomendações de ordem técnica emitidas pela ADMINISTRAÇÃO MUNICIPAL.

10.2. A contratada sujeitar-se-á, ainda, no caso de inexecução total ou parcial do Contrato:

- advertência;
- multa de 20% (vinte por cento) na forma prevista no edital;
- suspensão temporária de participação em licitação e impedimento de contratar com a Administração Municipal por prazo não superior a 2 (dois) anos;
- declaração de inidoneidade para licitar ou contratar com a Administração Pública enquanto perdurar os motivos determinantes da punição ou até que seja promovida a reabilitação da Contratada, que será concedida sempre que esta ressarcir a Contratante pelos prejuízos resultantes e após decorrido o prazo da sanção aplicada com base no item anterior.

#### CLÁUSULA DÉCIMA PRIMEIRA- DA RESCISÃO CONTRATUAL

11.1. A inexecução total ou parcial do contrato enseja a sua rescisão, com as consequências contratuais, previstas no instrumento convocatório e as previstas em lei ou regulamento.

11.2. Além da aplicação das sanções já previstas, o presente contrato ficará rescindido de pleno direito, independente de notificação judicial ou extrajudicial, sem que assista à Contratada o direito de reclamar indenizações relativas às despesas



decorrentes de encargos provenientes da sua execução, ocorrendo quaisquer infrações às suas cláusulas e condições ou nas hipóteses previstas na Legislação, na forma do artigo 78 da Lei 8.666/93.

11.3. O procedimento de rescisão observará os ditames previstos nos artigos 79 e 80 da Lei de Licitações.

#### CLÁUSULA DÉCIMA SEGUNDA – DAS DISPOSIÇÕES GERAIS

12.1. O CONTRATADO se obriga a manter, durante toda a execução do contrato, em compatibilidade com as obrigações por ele assumidas, todas as condições de habilitação e qualificação exigidas na licitação.

12.2. O presente Contrato tem seus termos e sua execução vinculada ao Edital de Licitação e à proposta licitatória.

12.3. O CONTRATANTE se reserva o direito de fazer uso de qualquer das prerrogativas dispostas no artigo 58 da Lei n.º 8.666/93, alterada e consolidada.

12.4. A inadimplência do CONTRATADO com referência aos encargos trabalhistas, previdenciários, fiscais e comerciais não transfere ao CONTRATANTE a responsabilidade por seu pagamento, nem poderá onerar o objeto do Contrato ou restringir a regularização e o uso dos serviços pela Administração.

12.5. A Administração rejeitará, no todo ou em parte, o serviço executado em desacordo com os termos do Processo Licitatório e deste contrato.

12.6. Integram o presente contrato, independente de transcrição, todas as peças que formam o procedimento licitatório e a proposta adjudicada.

12.7. A Contratada se obriga a efetuar, caso solicitado pela Contratante, testes previstos nas normas da ABNT, para definir as características técnicas de qualquer equipamento, material ou serviço a ser executado.

12.8. As ligações provisórias que se fizerem necessárias para a execução dos serviços, bem como a obtenção de licenças e alvarás, correrão por conta da Contratante.

#### CLÁUSULA DÉCIMA TERCEIRA – DO FORO

13.1. As partes elegem o foro da comarca de Itaitinga - CE, como o único competente para dirimir quaisquer dúvidas oriundas deste CONTRATO, com expressa renúncia de qualquer outro, por mais privilegiado que seja.

E por estarem assim justos e contratados, assinam o presente instrumento em 03 (três) vias de igual teor e para um só fim de direito, na presença das testemunhas adiante nomeadas, que a tudo assistiram, na forma da lei.

Itaitinga, Estado do Ceará, em \_\_\_\_ de \_\_\_\_\_ de \_\_\_\_.

MUNICÍPIO DE ITAITINGA  
<Nome do(a) Secretário(a) Gestor>  
Secretário(a) de <Secretaria>  
CONTRATANTE

<Nome da Empresa>  
<NOME DO REPRESENTANTE>  
CONTRATADA

#### TESTEMUNHAS:

1. \_\_\_\_\_ CPF: \_\_\_\_\_

2. \_\_\_\_\_ CPF: \_\_\_\_\_

Visto: \_\_\_\_\_

Assessoria Jurídica - PMI

**EDITAL DA CONCORRÊNCIA PÚBLICA Nº 2023.07.015 CP**  
**Regido pela Lei n.º 8.666 de 21/06/93 – Alterada e consolidada**

**PARTE B – ANEXOS**

**ANEXO B.5. – MODELO DE DECLARAÇÃO DE RECEBIMENTO DOS DOCUMENTOS E CONHECIMENTO DE TODAS AS INFORMAÇÕES E CONDIÇÕES LOCAIS.**

**DECLARAÇÃO**

**À COMISSÃO DE LICITAÇÃO - CPL DO MUNICÍPIO.**  
Rua Manoel de Sousa, 215 Loja 2, Centro, Itaitinga/CE.

**Ref. N.º \_\_\_\_\_/2023-TP**

**Objeto: Contratação de empresa para pavimentação na zona urbana, Município de Itaitinga/Ce.**

Prezado Senhores,

Declaro para os devidos fins que o (a) \_\_\_\_\_, CNPJ: \_\_\_\_\_, por meio de seu representante legal, recebeu todos os documentos, e que tomou conhecimento de todas as informações e das condições locais para o cumprimento das obrigações do objeto da licitação.

Compõem a documentação em questão o EDITAL da CONCORRÊNCIA PÚBLICA e seus Anexos.

Atenciosamente,

Itaitinga (CE), ..... de ..... 20.....

.....  
Secretário .....



**EDITAL DA CONCORRÊNCIA PÚBLICA Nº 2023.07.015 CP**  
Regido pela Lei n.º 8.666 de 21/06/93 – Alterada e consolidada

**PARTE C – PROJETO BÁSICO, MEMORIAL DESCRITIVO**

**PROJETO BÁSICO**

**UNIDADE GESTORA INTERESSADA**

Secretaria de Infraestrutura do Município de Itaitinga/CE.

**CARACTERIZAÇÃO DOS BENS OU SERVIÇOS A SEREM ADQUIRIDOS OU CONTRATADOS**

CONCORRÊNCIA PÚBLICA por empreitada por preço global, visando Contratação de empresa para pavimentação na zona urbana, Município de Itaitinga/Ce., tudo conforme especificações contidas no Projeto Básico/Termo de Referência.

**JUSTIFICATIVA**

A Pavimentação na zona urbana, justifica-se em face da necessidade de melhorias, bem como promover melhor qualidade e oferecer a população melhor locomoção e conforto e segurança, haja vista que a mesma encontra-se danificado por fatores climáticos e devido a deterioração ao longo dos anos.

**ESTIMATIVA PRÉVIA DO CUSTO DOS BENS OU SERVIÇOS**

R\$5.605.953,36 (CINCO MILHÕES SEISCENTOS E CINCO MIL, NOVECENTOS E CINQUENTA E TRES REAIS TRINTA E SEIS CENTAVOS).

**FONTE DE RECURSOS**

Os valores pagos, objeto do presente processo são oriundos do Tesouro Municipal. DOTAÇÃO: 0701.26.782.0363.1.006.0000 Elemento de despesa: 4.4.90.51.00. Fonte de Recursos: 1.701.0000.00.

**PRAZO EM QUE OS SERVIÇOS DEVEM SER CONCLUÍDOS**

O prazo para a completa execução das obras contratadas e/ou dos serviços é de até 10 (dez) meses, contados da emissão da ordem de serviço, podendo ser prorrogado, nos termos do art. 57 da Lei Federal nº 8.666/93, alterada e consolidada.

O início dos trabalhos deverá ocorrer dentro de até **05 (CINCO) DIAS** seguintes ao recebimento da Ordem de Serviço.

O contrato produzirá seus jurídicos e legais efeitos a partir da data de sua assinatura e vigorá pelo prazo de **12 (DOZE) MESES**, podendo ser prorrogado, em supêndio a lei adjetiva.

**EDITAL DA CONCORRÊNCIA PÚBLICA Nº 2023.07.015 CP**  
Regido pela Lei n.º 8.666 de 21/06/93 – Alterada e consolidada

**ANEXO 1-A**

**TERMO DE REFERENCIA**

De acordo com a Lei nº 8.666 de 21/06/93.

**1. Objeto**

- 1.1. CONCORRÊNCIA PÚBLICA por empreitada por preço global, visando Contratação de empresa para pavimentação na zona urbana, Município de Itaitinga/Ce.
- 1.2. O presente Termo de Referência tem como objetivo especificar serviços e materiais, definir recursos e definir parâmetros para Contratação de empresa para pavimentação na zona urbana, Município de Itaitinga/Ce., com inclusão de mão-de-obra e materiais.
- 1.3. A Pavimentação na zona urbana, justifica-se em face da necessidade de melhorias, bem como promover melhor qualidade e oferecer a população melhor locomoção e conforto e segurança, haja vista que a mesma encontra-se danificado por fatores climáticos e devido a deterioração ao longo dos anos.

A Pavimentação na zona urbana vai disponibilizar à população de Itaitinga, melhoria na malha viária, conforto e segurança.

A presente contratação faz-se necessária em virtude da não disponibilidade de equipe própria para a realização dos serviços, o que desenvolverá e facilitará as atividades da Secretaria de Infraestrutura do Município de Itaitinga-Ce.

- 1.4. Este Termo de Referência foi subdividido em itens e subitens e tem como objetivo definir sequencialmente a posição, o relacionamento e as atribuições da contratada.

**2. Modalidade e Fundamentação Legal**

- 2.1. CONCORRÊNCIA PÚBLICA por empreitada global.
- 2.2. Regido pela Lei nº 8.666 de 21/06/93.

**3. Previsão de Recursos**

- 3.1. A previsão de recursos necessários para a contratação dos serviços, objeto do presente plano é de R\$5.605.953,36 (CINCO MILHÕES SEISCENTOS E CINCO MIL, NOVECENTOS E CINQUENTA E TRES REAIS TRINTA E SEIS CENTAVOS). Os valores pagos, objeto do presente processo são oriundos do Tesouro Municipal em compatibilidade e adequação com a lei orçamentária anual, o plano plurianual e a lei de diretrizes orçamentárias, com a seguinte rubrica: 0701.26.782.0363.1.006.0000 Elemento de despesa: 4.4.90.51.00. Fonte de Recursos: Fonte de Recursos: 1.701.0000.00. Os serviços constantes da planilha orçamentária básica serão obrigatoriamente aqueles constantes das tabelas Sinapi e Seinfra ou serviços orçados mediante composição dos técnicos da Seinfra Municipal.

**4. Controle e Fiscalização dos Serviços**

- 4.1. A gestão do contrato e a programação dos serviços serão efetuadas por técnicos da Secretaria, de acordo com as especificações e instruções constantes no contrato e seus respectivos anexos.
- 4.2. Os serviços serão fiscalizados, medidos e acompanhados pela Secretaria, a quem competirá à emissão das Ordens de Pagamentos após a confirmação dos trabalhos realizados.
- 4.3. A Secretaria terá acesso a todas as informações sobre o andamento relativo aos trabalhos contratados em qualquer fase.
- 4.4. A Contratante manterá, no local da prestação dos serviços, técnicos pertencentes ao seu quadro de funcionários, devidamente credenciados e autorizados a exercer, em seu nome, toda e qualquer ação de orientação geral, acompanhamento, controle e fiscalização da execução dos serviços necessários à construção objetivada, constituindo a entidade que doravante será denominada de Fiscalização.



4.5. Ficará o Contratado obrigado a refazer os trabalhos rejeitados, logo após a correspondente notificação da Fiscalização, devidamente registrada no Livro de Ocorrências dos Serviços; sendo de inteira responsabilidade do Contratado os ônus decorrentes desta providência. Fazem parte integrante desta especificação, independentemente de transcrição, todas as Normas (NB's) da ABNT relacionadas com os trabalhos e serviços abrangidos assim como os que constituem objeto do correspondente Contrato e/ou ainda, constantes da sua correspondente Planilha Orçamentária.

#### **5. Prazo de Execução e da Vigência**

5.1. O prazo para a completa execução das obras contratadas e/ou dos serviços contratados é de até 10 (dez) meses, contados da emissão da ordem de serviço, podendo ser prorrogado, nos termos do art. 57 da Lei Federal nº 8.666/93, alterada e consolidada.

5.2. O início dos trabalhos deverá ocorrer dentro de até 05 (cinco) dias seguintes ao recebimento da Ordem de Serviço.

5.3. O contrato produzirá seus jurídicos e legais efeitos a partir da data de sua assinatura e vigorará pelo prazo de 12 (doze) meses, podendo ser prorrogado, em supêndio a lei adjetiva.

#### **6. Forma de Pagamento**

6.1. A forma de pagamento será de acordo com as medições, no prazo de até 30 (trinta) dias, a contar da entrega da nota fiscal/fatura/medição devidamente atestada pelo Gestor da despesa, acompanhadas das Certidões Fiscais e Trabalhista do licitante vencedor, todas atualizadas, observadas as condições da proposta através de crédito na Conta Bancária indicada pelo fornecedor ou através de Cheque nominal.

#### **7. Propostas de Preços**

7.1. As Empresas, quando da elaboração de suas propostas comerciais, deverão cotar o preço global para um período mínimo de 90 (Noventa) dias, observando ainda:

7.2. O preço (global) envolverá todas as despesas, seja ela direta ou indiretamente que ocorrerem durante a vigência do Contrato e durante a sua execução. O valor a ele relativo não poderá ser igual ou ultrapassar o menor preço (global) cotado pela Contratante.

7.3. A Contratada incluirá o valor do preço (global) da mão de obra, todos e quaisquer encargos inerentes aos serviços a serem executados dentro do preço menor preço (global) da contratação.

#### **8. Obrigações da Contratante**

8.1. Indicar o local onde o serviço será executado.

8.2. Efetuar os pagamentos devidos nas condições estabelecidas neste Termo de Referência.

8.3. Designar servidor para a vistoria e fiscalização dos serviços.

#### **9. Obrigações da Contratada**

Serão obrigações da Contratada, durante todo o prazo de vigência contratual:

9.1. Promover a organização técnica e administrativa do objeto do presente contrato, de modo obter eficiência na sua execução, de acordo com as condições técnicas, de habilitação e proposta da licitante;

9.2. Conduzir os serviços em estrita observância à legislação Federal, Estadual, Municipal, trabalhistas, previdenciárias, tributárias e securitárias atinentes à execução do contrato pertinente ao objeto da presente licitação;

9.3. Executar o objeto de acordo com a sua proposta e com as normas e condições previstas no edital de licitação, inclusive com as prescrições da Lei nº 8.666/93, respondendo civil e criminalmente pelas consequências de sua inobservância total ou parcial;

9.4. Responsabilizar-se total, integral, direta e indiretamente pelos danos causados diretamente ao Município ou a terceiros, decorrentes de sua culpa ou dolo na execução dos serviços, não excluindo ou reduzindo tal responsabilidade a fiscalização ou acompanhamento do Município;

9.5. Manter-se, durante toda a execução do contrato, em compatibilidade com as obrigações assumidas, as condições de habilitação e qualificação exigidas no Edital;

9.6. Nos termos do art. 65, § 1º, da Lei nº 8.666, de 1993, a Contratada ficará obrigada a aceitar, nas mesmas condições contratuais, os acréscimos ou supressões que se fizerem necessários, até o limite de 25% (vinte e cinco por cento) do valor inicial atualizado do contrato);

9.7. Comunicar à fiscalização de imediato, qualquer ocorrência anormal ou acidente que se verifique;

9.8. Prestar todo esclarecimento ou informação solicitada pelo Município, incluindo dados técnicos e operacionais sobre o objeto;

9.9. Adequar, por determinação do Município, qualquer serviço que não esteja sendo executado de acordo ou que não atenda a finalidade que dele naturalmente se espera, até o prazo máximo de 03 (três) dias corridos;

9.10. Utilizar, na execução do objeto, insumos e materiais de primeira qualidade e com as especificações técnicas exigidas no Edital;

9.11. Executar o objeto nas condições e prazos estabelecidos no presente contrato;

9.12. Cumprir rigorosamente as disposições legais e regulamentares pertinentes à segurança, higiene e medicina do trabalho, inclusive com fornecimentos dos equipamentos e materiais necessários aos trabalhadores, bem como arcar com as despesas referentes a sua manutenção;

9.13. Registrar em Diário de Serviços todas as visitas que se verificarem, assim como ordens, determinações da fiscalização, anotações de ordem técnica e reclamações;

9.14. Não subcontratar o objeto deste contrato, no seu todo, sob qualquer hipótese. A subcontratação parcial somente será aceita mediante a aquiescência prévia e expressa do Município e desde que prevista no instrumento convocatório;

9.15. Registrar o Contrato decorrente deste processo no CREA/CE, na forma da Lei, e apresentar o comprovante de "Anotação de Responsabilidade Técnica" correspondente antes da apresentação da primeira fatura, perante a Secretaria, sob pena de retardar o processo de pagamento.

9.16. Registrar o Contrato decorrente deste processo junto ao INSS, e apresentar a matrícula correspondente antes da apresentação da primeira fatura, perante a Secretaria, sob pena de retardar o processo de pagamento.

9.17. Responsabilizar-se pela conformidade, adequação, desempenho e qualidade dos serviços e bens, bem como de cada material, matéria-prima ou componente individualmente considerado, mesmo que não sejam de sua fabricação, garantindo seu perfeito desempenho.

9.18. Atender às normas da Associação Brasileira de Normas Técnicas (ABNT) e demais normas internacionais pertinentes ao objeto contratado.

## 10. Dos Encargos da Contratada

10.1. As empresas concorrentes deverão ter conhecimento de todos os serviços que possa vir a ser executados;

10.2. A Contratada assumirá inteira responsabilidade técnica pela execução do serviço, pela confiabilidade e efetividade dos trabalhos que executar, obedecendo às recomendações e exigências dos fabricantes dos materiais e dispositivos existentes e/ou já instalados;

10.3. A Contratada assumirá, ainda, todos os ônus oriundos de despesas de taxas e emolumentos juntos aos órgãos competentes, impostos, registro da obra no CREA, alvará de construção, INSS, na forma das disposições em vigor e outros que casualmente venham a surgir;

10.4. É encargo da licitante vencedora fornecer todos os materiais e equipamentos necessários para que seja executado o serviço;

10.5. Todos os materiais a empregar no serviço serão, comprovadamente, de qualidade e primeiro uso, atendendo aos padrões de mercado e às normas da ABNT e deverão satisfazer às especificações e recomendações do fabricante;

10.6. A Contratada deverá negociar, junto à Direção, local apropriado para guarda dos equipamentos, materiais e ferramentas a serem utilizados na execução do serviço;

10.7. Na execução do serviço, poderá haver interrupção das atividades normais do órgão, se combinado e aprovado pela direção, não cabendo nenhuma indenização ou pagamento extraordinário pelo serviço realizado fora do horário normal;

10.7. Fica reservado à Fiscalização o direito de rejeitar os materiais que não satisfizerem aos padrões exigidos nas especificações e recomendações dos fabricantes.

10.9. Caberá à Contratada alocar pessoal especializado para a execução do serviço, o qual será executado obedecendo aos critérios de qualidade e padrões técnicos, utilizando equipamentos apropriados, em quantidade compatível com a demanda;

- 10.10. A licitante vencedora deverá manter, no local da execução do serviço, um supervisor técnico para assegurar o perfeito andamento do mesmo;
- 10.11. Deverão ser obedecidos as normas e procedimentos de higiene e segurança do trabalho, com a utilização apropriada dos equipamentos de proteção individual e coletiva, os quais deverão ser fornecidos pela Contratada;
- 10.12. A Contratada deverá manter vigias para controle de seus materiais, máquinas e equipamentos, bem como manter a ordem e disciplina em todas as dependências do serviço;
- 10.13. A Contratada é responsável pelos danos causados diretamente à Administração ou a terceiros, decorrente de sua culpa na execução do contrato, não implicando corresponsabilidade do Poder Público ou de seus prepostos;
- 10.14. A Contratada é responsável pelos encargos trabalhistas, previdenciários, fiscais, comerciais e outros resultantes da execução do contrato;
- 10.15. A Contratada deverá substituir, sempre que exigido pela Contratante e independente de justificativas, qualquer empregado cuja atuação, permanência e/ou comportamento sejam julgados prejudiciais, inconvenientes ou insatisfatórios à disciplina da repartição e/ou ao interesse do serviço público;

#### 11. Do Gestor do Contrato

11.1. A Gestão do Contrato será exercida pelo Secretário de Infraestrutura, o qual deverá exercer em toda sua plenitude a ação de que trata a Lei nº 8.666/93, alterada e consolidada.

#### 12. Dos Serviços a Executar

- 12.1. A Ordem de serviços estipulará ainda a data de início e o prazo para conclusão dos serviços;
- 12.2. Os serviços deverão ser feitos por etapas, em comum acordo com a Comissão de Fiscalização;
- 12.3. Considerando a execução dos serviços, a Contratada deverá comunicar a Contratante quaisquer fatos supervenientes/novos que não estejam previstas no instrumento convocatório para que a Secretaria de Infraestrutura tome as medidas necessárias a solução dos serviços, assim estabelecendo o bom cumprimento das obrigações assumidas pela Contratada;
- 12.4. As etapas dos serviços deverão ser executados de acordo com o Cronograma Físico-Financeiro, devidamente acompanhadas pela Secretaria de Infraestrutura;
- 12.5. O local onde deverão ser colocados os materiais deverá ser indicado pela Secretaria;
- 12.6. A Contratada providenciará equipamentos e acessórios necessários para a execução do serviço;

#### 13. Da Execução dos Serviços Imprevistos

13.1. A empresa obriga-se a executar todos os Serviços necessários, que for considerada vencedora. No caso de serviço imprevisto, não constante de sua planilha orçamentária proposta, se procederá para pagamento da seguinte maneira:

a) Serviços constantes da Tabela de Preços Unificada – Sinapi e Seinfra ou serviços orçados mediante composição dos técnicos da Seinfra Municipal.

Pelos seus respectivos preços unitários referidos na Tabela do mês do orçamento e da proposta, multiplicado pelo fator “K”, resultado da seguinte Fórmula:

$$K = \frac{\text{VPG}}{\text{VOB}}$$

Onde:

VPG = Valor da Proposta ganhadora

VOB = Valor do Orçamento Básico

O valor do K será a ser utilizado no presente Contrato é K = \_\_\_\_\_

#### 14. Do Recebimento da Obra

14.1. Provisoriamente – pelo responsável por seu acompanhamento e fiscalização, mediante termo circunstanciado, assinado pelas partes, em até 15 (quinze) dias da comunicação escrita do Contratado;

14.2. Definitivamente – por servidor ou comissão designada pela autoridade competente, mediante termo circunstanciado, assinado pelas partes, após o decurso do prazo de observação, ou vistoria que comprove a adequação do objeto aos termos contratuais, observado no disposto no art. 69 da Lei 8.666/93;



14.3. O prazo que se refere ao item 14.2 não poderá ser superior a 90 (noventa) dias salvo, se em casos excepcionais, devidamente justificado e previstos no instrumento convocatório;

14.4. Na hipótese do termo circunstanciado ou a verificação a que se referem os itens 14.1 e 14.2 não serem respectivamente, lavrado ou procedido dentro dos prazos fixados reputar-se-ão como realizados desde que comunicados a Administração nos 15 (quinze) dias anteriores a exaustão dos mesmos.

14.5. A Administração rejeitará, no todo ou em parte, obra ou serviço executado em desacordo com o Contrato, estando a Contratante vinculada estritamente ao Edital e seus anexos.

**15. Relativa À Qualificação Técnica e Capacitação Profissional**

15.1. Certidão de Registro/Regularidade da pessoa jurídica expedida pelo Conselho Regional de Engenharia e Agronomia – CREA, em que conste no quadro de responsável técnico pelo menos um técnico profissional de nível superior habilitado na área de engenharia civil.

15.2. Comprovação de que a empresa possui em seu quadro permanente, na data prevista para a entrega dos envelopes, profissional de nível superior com a devida Certidão de Registro/Regularidade, acompanhada da carteira de identidade profissional, expedida pelo Conselho Regional de Engenharia e Agronomia – CREA, detentor de Atestados de Responsabilidade Técnica fornecidos por pessoas jurídicas de direito público ou privado, devidamente registrado na entidade profissional competente, acompanhado da respectiva Certidão de Acervo Técnico (CAT) emitido por qualquer uma das regiões do CREA, comprovando a execução, pelo profissional indicado, de serviços de características semelhantes e de complexidade tecnológicas e operacionais equivalentes ou superiores às parcelas de maior relevância técnica ou valor significativo desta licitação. Qual seja:

Item	Parcela de Maior Relevância Exigida	Tipo de Relevância para o Projeto Básico	Comentários / Justificativa
1	LASTRO DE CONCRETO MAGRO, APLICADO EM PISOS, LAJES SOBRE SOLO OU RADIER, ESPESSURA DE 5CM. AF_07/2016. 2.211,02 M2 (30% do quantitativo total). Referente ao Item/serviço 6.7 da Planilha Orçamentária consolidada.	Técnica e Financeira	Serviços mais relevante da Curva ABC e o principal do Objeto.
2	PISO CIMENTADO COM ARGAMASSA DE CIMENTO E AREIA S/ PENEIRAR ESP. 2,0CM. 2.211,02 M2 (30% do quantitativo total). Referente ao Item/serviço 6.8 da Planilha Orçamentária consolidada.	Técnica e Financeira	Serviços mais relevante da Curva ABC e o principal do Objeto.
3	CORPO DE BUEIRO TRIPLO CAPEADO (3,00 X 1,50CM). 8.1M (30% do quantitativo total). Referente ao Item/serviço 7.4 E 7.5 da Planilha Orçamentária consolidada.	Técnica e Financeira	Serviços mais relevante da Curva ABC e o principal do Objeto.
4	ASSETAMENTO DE GUIA (MEIO-FIO) EM TRECHO RETO, CONFECCIONADO EM CONCRETO PRÉ-FABRICADO, DIMENSÕES 1,00X15X13X30 CM (COMPRIMENTO X BASE INFERIOR X BASE SUPERIOR X ALTURA), PARA VIAS URBANAS (USO VIÁRIO). AF_06/2016. 1.989,00M (30% do quantitativo total). Referente ao Item/serviço 8.2 da Planilha Orçamentária consolidada.	Técnica e Financeira	Serviços mais relevante da Curva ABC e o principal do Objeto.
5	EXECUÇÃO DE PAVIMENTO COM APLICAÇÃO DE CONCRETO ASFÁLTICO, CAMADA DE ROLAMENTO – EXCLUSIVE CARGA E TRANSPORTE. AF_11/2019 (ESP. 5CM). 337,78M3 (30% do quantitativo total). Referente ao Item/serviço 9.5.1 da Planilha Orçamentária consolidada.	Técnica e Financeira	Serviços mais relevante da Curva ABC e o principal do Objeto.

15.3. Não serão aceitos atestados de fiscalização, supervisão, gerenciamento, controle tecnológico ou assessoria técnica de obras, nem atestados de responsabilidade técnica não baixados por execução dos serviços junto ao CREA.

15.4. Entende-se, para fins deste Edital, como pertencente ao quadro permanente:

- a) Se empregado, comprovando-se o vínculo empregatício através de cópia da "Ficha ou Livro de Registro de Empregado", da Carteira de Trabalho e Previdência Social – CTPS e das provas de recolhimento das obrigações sociais (FGTS) e (INSS) relativas ao último mês anterior à data de publicação deste edital, acompanhadas das respectivas relações de empregados;
- b) O sócio, comprovando-se a participação societária através de cópia do Contrato social e aditivos, se houver, devidamente registrado(s) na Junta Comercial.

c) Se contratado, apresentar contrato de prestação de serviços, vigente na data de abertura deste certame, comprovando, ainda, o registro do responsável técnico da licitante junto ao CREA, acompanhado de declaração ou documento equivalente expedido, também pelo CREA, que indique a relação das empresas em que o profissional contratado figure como responsável técnico.

15.5. A licitante deverá juntar declaração expressa assinada pelo(s) Responsável(eis) Técnico(s), conforme Item 15.2 detentor(es) do(s) atestado(s) apresentados para fins desta licitação, com firma devidamente reconhecida em cartório, informando que o(s) mesmo(s) concorda(m) com a inclusão de seu(s) nome(s) na participação permanente dos serviços na condição de profissional responsável técnico.

15.6. Apresentar declaração de que tem disponibilidade de pessoal mínimo e equipamentos mínimos necessários para a execução do objeto licitado, conforme o art. 30, §6º da Lei 8.666/93.

15.6.1. O pessoal mínimo e equipamentos mínimos deverá ser composto, no mínimo pelos seguintes:

a) Equipe Técnica: Motorista de caçamba (04); Operador de caminhão espargidor (01); Operador de vidro-acabadora (01); Operador de rolo de pneu pneumático (01); Operador de rolo de chapa liso (01); Engenheiro Civil (01); Laboratorista (01); Auxiliar de laboratório (01); Encarregador de turma (01); Rasteleiro (04); Serventes (06).

b) Equipamentos: Caminhão basculante (04); Rolo compactador liso (01); Vassoura mecânica (01) ou equipe manual; Caminhão espargidor de asfalto (01); Mini carregadeira com vassoura recolhadora (01); Bobcat (01); Usina de mistura asfáltica para CBUQ (01); Vidro-acabadora com nivelamento eletrônico (01); Rolo compactador de pneu (01); Placa vibratória "Sapo mecânico" (01);

15.7. Comprovação, fornecida pelo órgão licitante (através do Ordenador de Despesa), de que a empresa/licitante recebeu os documentos, e de que tomou conhecimento de todas as informações e das condições locais para o cumprimento das obrigações das obrigações do objeto da licitação.

15.8. Em se tratando de empresa com sede em outro Estado, o registro ou inscrição na entidade profissional competente deverá portar o visto no CREA/CE na forma da Resolução CONFEA nº 413 de 27 de junho de 1997, por ocasião da contratação.

15.9. Em se tratando de empresa com sede em outro Estado, por ocasião da contratação, como condição para fins da assinatura do contrato, deverá a empresa vencedora apresentar a licença de operação emitida pelo CONAMA, conforme Resolução nº 237/1197, ou outro órgão ambiental equivalente da sede da licitante, bem como a licença de operação emitida pela SEMACE (Secretaria Estadual do Meio Ambiente do Estado do Ceará) ou outro órgão equivalente.

## 16. Relativa à Qualificação Técnica e Operacional

16.1. Apresentar certidão (oes) ou atestado(s) fornecido(s) por pessoa(s) jurídica(s) de direito público ou privado, em que figurem o nome da empresa concorrente na condição de "contratada", demonstrando que a empresa executou diretamente o objeto da licitação ou por similaridade.

16.2 O Presidente da Comissão, a qualquer tempo, poderá solicitar quaisquer informações necessárias à comprovação da legitimidade/veracidade dos atestados apresentados, a exemplo de contrato de prestação de serviços, notas fiscais e outros correspondente ao atestado para que se possa avaliar a equivalência ou superioridade compatível, com o objeto da licitação.

## 17. Relativa À Qualificação Econômico-Financeira

17.1. Balanço patrimonial e demais demonstrações contábeis do último exercício social da empresa licitante, já exigíveis e apresentados na forma da Lei, que comprovem a boa situação financeira da empresa licitante, vedada a sua substituição por balancetes ou balanços provisórios, podendo ser atualizados pelos índices oficiais quando encerrados a mais de 03 (três) meses da data de apresentação da proposta, devidamente registrado na junta comercial e assinado pelo representante legal e por profissional contábil, registrado no Conselho Regional de Contabilidade, que comprovem a boa situação financeira da empresa.



17.1.1. Por Balanço Patrimonial apresentado na forma da Lei, considere-se o seguinte:

a) No caso das sociedades por ações, deverá ser apresentado o balanço patrimonial publicado em órgão de imprensa oficial ou conforme dispuser a Lei Federal nº 6.404/76;

b) No caso das demais sociedades comerciais, deverá ser apresentado o balanço patrimonial transcrito do “Livro Diário” da empresa, devidamente assinado pelo contador responsável e pelo representante legal e acompanhado de seus respectivos termos de abertura e encerramento (igualmente assinados pelo contador e pelo representante legal da empresa), sendo estes devidamente autenticados na Junta Comercial do Estado ou Cartório de Títulos e Documentos.

17.1.2. Certidão Negativa de Falência / Concordata / Recuperação Judicial, expedida pelo distribuidor da sede do Licitante.

17.1.3. Capital social integralizado de 10% (dez por cento) do valor global estimado da contratação, devendo ser comprovado através do contrato social.

**EDITAL DA CONCORRÊNCIA PÚBLICA Nº 2023.07.015 CP**  
Regido pela Lei n.º 8.666 de 21/06/93 – Alterada e consolidada

**PARTE C – PROJETO BÁSICO, MEMORIAL DESCRITIVO**

**MEMORIAL DESCRITIVO E ESPECIFICAÇÕES TÉCNICAS**

**Tomada de Preço, visando Contratação de empresa para pavimentação na zona urbana, Município de Itaitinga/Ce.**





## MEMORIAL DESCRITIVO / ESPECIFICAÇÕES TÉCNICAS

Objeto:

**PAVIMENTAÇÃO NA ZONA URBANA DO MUNICÍPIO DE  
ITAITINGA-CEARÁ**

Produto:

**PAVIMENTAÇÃO DE CALÇADAS / PAVIMENTAÇÃO  
ASFÁLTICA / DRENAGEM / SINALIZAÇÃO VIÁRIA**

**PT 1085522-56**

**JULHO 2023**



## MEMORIAL DESCRITIVO

As intervenções resultantes do Convênio nº 967683 cujo objeto é a realização de PAVIMENTAÇÃO NA ZONA URBANA DO MUNICÍPIO DE ITAITINGA, irão contemplar as seguintes vias com as seguintes características:

Nº	LOGRADOURO	BAIRRO	EXTENSÃO DA INTERVENÇÃO
01	Rua do Prado	Barroção	400,00m
02	Rua Lizete Vanderlei	Barroção	400,00m
03	Rua Três	Barroção	164,00m
04	Rua Tenente Noronha	Barroção	446,00m
05	Rua Lourival Tavares	Boa Esperança	506,00m
06	Avenida "C"	Pq. Dom Pedro	806,00m
TOTAL =			2.722,00m

A seguir apresentamos uma descrição das intervenções por logradouro:

### RUA DO PRADO:

A Rua do Prado é uma via local, de uso residencial e que será contemplada com a pavimentação das calçadas com a inclusão de rampas de acessos para portadores de necessidades especiais e receberá pavimentação em CBUQ sobre a base de pedra tosca existente.

Atualmente a via possui uma largura de faixa de rolamento de veículos variando de 6 a 7m e calçadas que variam de 1,20 a 2,00m, porém a presença de postes de energia elétrica no meio das calçadas prejudica a passagem de pedestres e inviabiliza o tráfego de cadeirantes em toda a sua extensão.



A intervenção visa torná-la acessível, com a inclusão de rampas de acessibilidade e substituição de todo o pavimento das calçadas por piso cimentado sobre lastro de concreto.

A faixa de rolamento será contemplada com revestimento em CBUQ com espessura mínima de 5cm e sarjetas de concreto com largura de 30cm e espessura de 10cm ao longo de todo o meio-fio.

A via será contemplada com sinalização vertical e horizontal, tornando-a sentido único no trecho entre a Rua Cândido Meireles e a Rua Três, melhorando o fluxo de acesso à creche PROINFÂNCIA que se encontra em construção e formando um binário com a Rua Lizete Vanderlei.

#### **RUA LIZETE VANDERLEI:**

Assim como a Rua do Prado, a Rua Lizete Vanderlei será contemplada com implantação de CBUQ sobre base de pedra tosca e pavimentação das calçadas, sinalização e acessibilidade.

A Rua Lizete Vanderlei fará um binário com a Rua do Prado no mesmo trecho compreendido entre a Rua Cândido Meireles e a Rua Três.

#### **RUA TRÊS:**

A Rua Três será contemplada com implantação de CBUQ sobre base de pedra tosca e pavimentação das calçadas, sinalização e acessibilidade, nas mesmas características das demais.

A Rua Três fará a interligação entre a Rua do Prado e a Rua Lizete Vanderlei, melhorando o acesso à futura creche PROINFÂNCIA.

#### **RUA TENENTE NORONHA:**



A Rua Tenente Noronha é uma via local, de uso residencial e que será contemplada com a pavimentação das calçadas com a inclusão de rampas de acessos para portadores de necessidades especiais e receberá pavimentação em CBUQ sobre a base de pedra tosca existente.

Atualmente a via possui uma largura de faixa de rolamento de veículos em torno de 8m e calçadas em torno de 2,00m, porém a presença de postes de energia elétrica no meio das calçadas prejudica o tráfego de pedestres e inviabiliza o acesso de cadeirantes em toda a sua extensão.

A intervenção visa torná-la acessível, com a inclusão de rampas e substituição de todo o pavimento das calçadas por piso cimentado sobre lastro de concreto.

A faixa de rolamento será contemplada com revestimento em CBUQ com espessura mínima de 5cm e sarjetas de concreto com largura de 30cm e espessura de 10cm ao longo de todo o meio-fio.

A via será inteiramente sinalizada e permanecerá em mão-dupla.

#### **RUA LOURIVAL TAVARES:**

A Rua Lourival Tavares será contemplada com a implantação de pavimento em CBUQ sobre a pedra tosca existente e implantação de meio-fio e sarjeta com largura de 30cm.

A via é ocupada do lado poente por moradias de baixa renda em toda a sua extensão e o lado nascente é descampado e possui dois campos de futebol que atendem à comunidade.

O projeto propõe a implantação de calçadas em piso cimentado sobre lastro de concreto do lado ocupado pelas residências e implantação de um calçadão com largura de 3,00m do lado dos campos de futebol.



O calçadão terá piso pré-moldado tipo tijolinho, que será utilizado como área de lazer para a população local.

O projeto contempla ainda a implantação de 3 passagens elevadas para pedestres ao longo do trecho, melhorando a acessibilidade e reduzindo a velocidade dos veículos.

A intervenção contempla também a implantação de rede de drenagem para captação de águas pluviais, destinando para a área verde, de modo a evitar o acúmulo de água nos campos de futebol, bem como eliminar os pontos de travessia da linha d'água sobre o pavimento existentes ao longo da via.

A via receberá também sinalização vertical e horizontal.

### **AVENIDA "C"**

A avenida "C" é uma das vias que faz a ligação entre a BR 116 e o centro de treinamento do Ceará Sporting Clube. Atualmente a via é desprovida de infra-estrutura, pois possui pavimento em pedra tosca num pequeno trecho, sendo o restante em solo natural.

A via é ocupada prioritariamente por habitações populares e galpões industriais no trecho inicial próximo à BR 116.

A via possui uma passagem molhada no trecho em que é atravessada por um riacho, sendo sujeita a alagamentos. Para resolver tal problema, é proposta a substituição da passagem molhada por um bueiro triplo capeado.

Quanto à pavimentação, o projeto contempla os serviços de terraplanagem, sub-base e base, seguida de imprimação e pavimentação em CBUQ na espessura de 5cm.

As calçadas serão em piso pré-moldado intertravado do tipo tijolinho com largura de 1,50m nos dois lados da via.

O meio-fio será em concreto pré-moldado com sarjeta na largura de 30cm para condução das águas pluviais.

A via será sinalizada com a implantação de placas de sinalização e pintura, além de taxões luminosos no eixo da mesma.

## **ESPECIFICAÇÕES TÉCNICAS**



As especificações técnicas têm por objetivo, estabelecer e determinar condições e tipos de matérias a serem empregados, assim como fornecer detalhes construtivos dos serviços a serem executados durante a obra.

Os serviços a serem executados deverão obedecer rigorosamente às especificações, estando estes em plena concordância com as normas e recomendações da Associação Brasileira de Normas Técnicas (ABNT) e das concessionárias locais, assim como, com as determinações da Prefeitura Municipal de Itaitinga.

Para o perfeito entendimento destas especificações, é estritamente necessária uma visita do construtor ao local da obra, para que sejam verificadas as reais condições de trabalho, bem como um levantamento de dúvidas para que estas sejam esclarecidas.

## **DESPESAS**

Todas as despesas referentes aos serviços, matérias, mão-de-obra, leis sociais, vigilância, licenças, multas e taxas de qualquer natureza, ficarão a cargo da empresa contratada para a execução da obra.

## **MATERIAS**

Todos os materiais a serem empregados na obra deverão ser novos e de primeira qualidade, sendo respeitadas as especificações referentes aos mesmos.

Todos os materiais retirados e/ou substituídos da obra serão de propriedade da contratante, ficando a critério da fiscalização o destino final dos mesmos.

## **MÃO DE OBRA**

Toda a mão-de-obra empregada para a execução do serviço será fornecida pelo construtor.

## **FISCALIZAÇÃO**



A fiscalização da obra ficará a cargo da Prefeitura Municipal de Itaitinga.

A liberação das faturas correspondentes a serviços executados dependerá sempre da aprovação da Prefeitura, através de um técnico responsável pela supervisão e fiscalização da obra.

A fiscalização poderá desaprovar qualquer serviço em qualquer fase de execução caso julgue imperfeito quanto à qualidade de execução e/ou do material aplicado. Fica nesse caso a contratada obrigada a refazer o serviço desaprovado, sem que isso implique em qualquer ônus adicional para a contratante. Esta operação será repetida quantas vezes for necessário, até que os serviços sejam aprovados definitivamente pela fiscalização.

## **RESPONSABILIDADE DAS OBRAS**

Quando as obras e serviços contratados ficarem inteiramente concluídas, de perfeito acordo com o contratado, será lavrado um "termo de recebimento da obra", que será assinado por um representante do contratante e pelo construtor.

## **SERVIÇOS**

A seguir serão detalhados os serviços próprios da obra, apresentando as especificações de materiais e os métodos de execução.

### **1.0 ADMINISTRAÇÃO LOCAL DA OBRA**

A administração local da obra será exercida por um Encarregado Geral e um Engenheiro Civil responsável técnico pela execução dos serviços, devidamente registrado no CREA.

### **2.0 INSTALAÇÃO DA OBRA**



### **Placa da Obra**

Será colocada uma placa alusiva à obra com dimensões (3,00 x 4,00)m. Esta deverá ser um banner fixado em linhas de madeira e estar de acordo com o programa de financiamento.

### **Mobilização / Desmobilização**

A empresa contratada para a realização do serviço será responsável pelo transporte de pessoal e equipamentos necessários para a realização da obra, bem como pela integral desmobilização ao final da execução da obra.

### **Execução de Escritório**

A estrutura de apoio da obra será composta por 2 escritórios em chapa de madeira compensada com 12,00m<sup>2</sup> de área construída.

Deverão ser alocados banheiros químicos para atendimento aos trabalhadores da obra.

### **Sinalização de Obra**

A obra deverá ser devidamente sinalizada para prevenir acidentes bem como evitar o tráfego de veículos antes de liberação dos trechos em obra.

### **MODELO DE PLACA DE SINALIZAÇÃO DE OBRA (1,20m x 0,80m)**





### **3.0 PAVIMENTAÇÃO DE CALÇADAS**

Este serviço será executado nos passeios das vias: Rua do Prado, Rua Lizete Vanderlei, Rua Tenente Noronha, Rua Três e Rua Lourival Tavares (lado das casas).

#### **Demolições e retiradas**

Todo o material retirado ou demolido deverá ser enviado para local devidamente pré-estabelecido para que seja efetuado o descarte conforme as recomendações ambientais.

A execução das demolições e retiradas serão realizadas pela empresa contratada para realização das obras, através do emprego de mão-de-obra e equipamentos adequados.

#### **Lastro de concreto**

O lastro de concreto deverá ser executado sobre uma camada de material do aterro em areia vermelha. O lastro deverá ser em concreto simples (cimento, areia e brita), 25MPa, preparado em betoneira, na espessura mínima de 5cm.

O concreto deverá ser nivelado, considerando o batente das edificações e o nível do topo do meio-fio, desontando-se os 2cm do cimentado.

#### **Piso cimentado**

Sobre o lastro de concreto deverá ser executado o piso cimentado com argamassa de cimento e areia na espessura de 2cm. O acabamento deverá ser rústico, evitando-se a formação de áreas escorregadias.

### **4.0 DRENAGEM SUPERFICIAL**

A drenagem superficial será composta por sarjeta de concreto simples nas laterais da via, junto ao meio-fio, com largura de 30cm e espessura de 10cm, conforme apresentado no desenho da seção da via.

O meio-fio será em concreto pré-moldado nas dimensões 100x15x13x30cm (comprimento x base inferior x base superior x altura).

## **5.0 PAVIMENTAÇÃO DA VIA**

Deverão ser observadas todas as exigências das normas DNIT 141/2010 – ES e DNIT 139/2010 - ES

Os serviços de base e sub-base serão realizados na pavimentação da Avenida C, nos trechos onde não há pavimentação poliédrica.

### **Base e Sub-base**

Sub-base e Base são as camadas do pavimento, de espessura constante em secção transversal e variável longitudinalmente de acordo com o dimensionamento, que por circunstâncias técnico-econômicas e deve ser executada sobre o subleito regularizado ou sobre o reforço projetado. Deve apresentar a suficiente estabilidade e durabilidade para resistir às cargas do trânsito e à ação dos agentes climáticos, quando devidamente compactada.

### **Materiais**

Os materiais empregados devem ser isentos de matéria vegetal e impurezas prejudiciais e satisfazer às características geotécnicas seguintes:

O Índice de Grupo deve ser igual a zero;

O Índice de Suporte Califórnia, obtido no ensaio de compactação com a energia especificada, determinado pelo método DNER-ME 049/94, deve ser igual ou superior a 20%;

A Expansão medida no ensaio de determinação do Índice de Suporte Califórnia deve ser inferior a 1%.



## **Execução**

### **Preparo da superfície**

a) A superfície a receber a camada de sub-base, deve estar perfeitamente limpa e desempenada, devendo ter recebido a prévia aprovação por parte da Fiscalização.

b) Eventuais defeitos existentes devem ser necessariamente reparados, antes da distribuição do material.

### **Transporte e Distribuição**

a) Não deve ser permitido o transporte do material para a pista quando a camada imediatamente inferior estiver molhada, não sendo capaz de suportar, sem se deformar, a movimentação do equipamento.

b) Os caminhões basculantes devem descarregar as respectivas cargas em pilhas sobre a pista, com adequado espaçamento, para posterior espalhamento com a motoniveladora.

### **Espalhamento**

a) O material espalhado deve receber uma adequada conformação, de modo que a camada apresente espessura constante;

b) devem ser adotados os seguintes procedimentos:

Deve ser inicialmente distribuído o material que entrar na composição da mistura em maior quantidade;

Segue-se a distribuição do segundo material, em quantidade prevista na dosagem.

c) A espessura da camada individual acabada, deve se situar no intervalo de 0,10m, no mínimo, a 0,20m, no máximo.

### **Correção e Homogeneização da umidade**

Após o espalhamento do material, deve ser determinado o teor de umidade. Se houver excesso de umidade, os materiais devem ser revolvidos com motoniveladora ou equipamento de mistura. Se houver falta de umidade, a água necessária deve ser adicionada parcelada e uniformemente, enquanto o material for sendo misturado com o equipamento especificado, de modo a se obter umidade uniforme em toda a espessura de camada a ser compactada.

A "faixa de trabalho" para o teor de umidade na compactação, deve ser determinada através da curva ISC x UMIDADE, tomando-se como referência o intervalo de umidade no qual obtêm-se valores de ISC iguais ou superiores aos fixados no projeto, para as jazidas utilizadas.

### **Compactação**

Após a obtenção do teor adequado de umidade devem ser iniciadas as operações de compactação com rolos compatíveis com o tipo de material. Os rolos percorrerão a camada a ser compactada, em trajetória eqüidistante do eixo, de modo a superpor em cada percurso, parte da superfície coberta no percurso anterior, em pelo menos 0,20m. Os percursos devem ser realizados dos bordos para o centro, nos trechos em tangente e do bordo mais baixo para o bordo mais alto, nos trechos com superelevação, até ser obtido o grau de compactação especificado no projeto.

### **Acabamento**

O acabamento deve ser executado mediante o emprego de motoniveladora, atuando exclusivamente em operação de corte. Complementarmente a camada receberá um número adequado de coberturas com o emprego dos rolos compactadores adequados.







## **Pavimentação asfáltica**

Deverão ser observadas todas as exigências das normas DNIT 031/2006 – ES e 145/2010 – ES.

A pavimentação asfáltica deverá ser realizada com a aplicação de pintura de ligação, bem como a aplicação de duas camadas de CBUQ, sendo a primeira camada de REPERFILAMENTO na espessura de 2cm e a segunda camada de ROLAMENTO na espessura de 3cm, perfazendo um total de 5cm de espessura.

## **Pintura de Ligação**

Após a varrição e a recuperação do Pavimento em Pedra Tosca ou paralelepípedo aplica-se o ligante asfáltico adequado, na temperatura compatível com o seu tipo, na quantidade certa e de maneira mais uniforme.

O ligante asfáltico não deve ser distribuído quando a temperatura ambiente estiver abaixo de 10°C, ou em dias de chuva, quando estiver eminente ou quando a superfície a ser pintado apresentar qualquer sinal de excesso de umidade. A temperatura de aplicação do ligante asfáltico deve ser fixada para cada tipo de ligante, em função da relação temperatura-viscosidade. Deve ser escolhida a temperatura que proporcione a melhor viscosidade para espalhamento.

A faixa de viscosidade recomendada para espalhamento. A faixa de viscosidade recomendada para espalhamento é de 30 a 60 segundos Saybolt-furol para AD, EA e CAP.

Deve-se pintar a pista inteira em um mesmo turno de trabalho e deixá-la fechada ao trânsito. Quando isto não for possível, trabalhar-se-á em meia pista, fazendo-se a pintura da adjacente, quando a primeira meia-pista for aberta ao trânsito. Logo que possível dever-se-á executar a camada asfáltica sobre a superfície pintada.

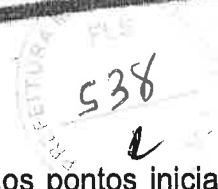

A fim de evitar a superposição ou excesso nos pontos inicial e final das aplicações, devem-se colocar faixas de papel impermeável transversalmente, na pista, de modo que o início e o término da aplicação do material betuminoso situem-se sobre essas faixas, as quais são, a seguir, retiradas. Qualquer falha na aplicação do ligante asfáltico deve ser imediatamente corrigida.

A uniformidade depende do equipamento empregado na distribuição. Ao se iniciar o serviço, deve ser realizada uma descarga de 15 a 30 segundos, para que possa controlar a uniformidade de distribuição. Esta descarga pode ser feita fora da pista, ou na própria pista, quando o carro distribuidor estiver dotado de uma calha colocada abaixo da barra distribuidora, para recolher o ligante asfáltico.

Após aplicação do ligante deve ser esperado o escoamento da água em decorrência da ruptura.

O ligante deverá ser transportado diretamente do fornecedor para a obra, portanto existe somente o transporte local com distância do transporte da fábrica de emulsões até a obra.

O consumo de emulsão é de 0,5 L ou 0,5 kg por metro quadrado.

#### **Pavimentação com Concreto Asfáltico – CBUQ**

Após a pintura de ligação deverá se proceder a pavimentação com Concreto Betuminoso a Quente das duas camadas: Reperfilamento e capa de Rolamento.

O transporte do material será da seguinte forma: primeiro será feito o transporte comercial do CAP da fábrica até a usina e em seguida o transporte local da usina até a obra.

Devem-se levar em consideração as observações a seguir:

#### **Materials**

#### **Material Betuminoso**

Deverá ser empregado o CAP Classificados por Penetração: CAP-50/70.

### Agregado



O agregado pode ser constituído por uma mistura de: Agregado Graúdo, Agregado Miúdo e Filler (material de enchimento), satisfazendo a uma das três faixas granulométricas (DNIT-ME 83) seguintes – Composição da Mistura.

PENEIRA		PORCENTAGEM PASSANDO, EM PESO			TOLERÂNCIA
mm		A	B	C	
2"	50,8	100	-	-	-
1 ½"	38,1	95 – 100	100	-	± 7
1"	25,4	75 – 100	95 – 100	-	± 7
¾"	19,1	60 – 90	80 – 100	100	± 7
½"	12,7	-	-	85 – 100	± 7
3/8"	9,5	35 – 65	45 – 80	75 – 100	± 7
Nº 4	4,8	25 – 50	28 – 60	50 – 85	± 5
Nº 10	2,0	20 – 40	20 – 45	30 – 75	± 5
Nº 40	0,42	10 – 30	10 – 32	15 – 40	± 5
Nº 80	0,18	5 – 20	8 – 20	8 – 30	± 3
Nº 200	0,074	1 – 8	3 – 8	5 – 10	± 2
Betume Solúvel no CS2 (+)%		4,0 – 7,0	4,5 – 7,5	4,5 – 9,0	

Para garantir uma quantidade mínima de CAP os vazios do Agregado Mineral (VAM) devem satisfazer os seguintes valores mínimos:

Dmax do Agregado	"	1/2"	"	1/4"	1/8"
% min. do VAM	1	2	3	4	6

540



- Deverá ser utilizada a Faixa B – Camada de ligação e Rolamento.

A faixa granulométrica a ser usada deve ter seu diâmetro máximo  $D_{max} \leq 2/3 h$ , sendo h a espessura da camada compactada do revestimento.

As porcentagens de betume se referem à mistura de agregados, considerada 100%. Para todos os tipos, a fração retida entre duas peneiras consecutivas não deverá ser inferior a 4% do total.

### **Agregado Graúdo**

O agregado graúdo a ser usado pode ser: Pedra Britada, Seixo Rolado Britado, Cascalho Britado, ou outros indicados no Projeto.

Deve se constituir de partículas – sãs, duráveis, livres de torrões de argila e substâncias nocivas – e apresentar as seguintes características:

Durabilidade

Quando submetido a 5 ciclos de sulfato de sódio (DNIT-ME 89)

Perda  $\leq 12\%$

Este ensaio somente quando a pedra tiver uma natureza mineralógica sujeita a alterações, geralmente basalto e diabásio.

Resistência ao Choque e à Abrasão (Los Angeles – DNIT-ME 35)

LA  $\leq 50\%$  e eventualmente LA  $\leq 55\%$  (com experiência comprovada)

Adesividade Satisfatória – Melhoradores de Adesividade (“Dopes”)

A Adesividade é uma propriedade do par agregado/ligante e deve ser determinada com o ligante que se vai realmente usar.

Os agregados eletronegativos (granito, quartzito, arenito, etc) têm geralmente adesividade não satisfatória no ensaio DNIT-ME 89, quando se deve misturar um “dope” ao CAP (geralmente de 0,4 a 1,0%), em proporção tal que resulte em adesividade satisfatória. Abaixo de 0,4% (em peso) é de difícil mistura.

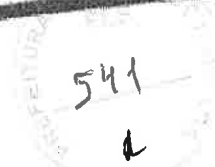

O "dope" deve necessariamente ser adquirido separadamente e incorporado ao CAP no Canteiro de Serviço na % indicada no projeto ou pela Fiscalização.

A % de filler é estudada no Projeto da Mistura levando em conta, além da Granulometria, a questão da Adesividade e Flexibilidade.

### **Forma Satisfatória**

A forma deve ser tal que o índice de forma (DNIT-ME 86) não deve ser inferior a 0,5. Opcionalmente, poderá ser determinada a porcentagem de grãos de forma defeituosa, que se enquadrem na expressão:  $L + g > 6e$

Onde:

L = maior dimensão de grão;

g = diâmetro mínimo do anel, através do qual o grão pode passar;

e = afastamento mínimo de dois planos paralelos, entre os quais pode ficar contido o grão.

Não se dispondo de anéis ou peneiras com crivos de abertura circular, o ensaio poderá ser realizado utilizando-se peneiras de malhas quadradas, adotando-se a fórmula:  $L + 1,2g > 6e$ ,

Sendo g, a média das aberturas de duas peneiras, entre as quais fica retido o grão.

A porcentagem de grãos defeituosos não poderá ultrapassar 20%, e eventualmente 25% (para basaltos e diabásios).

### **Absorção Moderada de CAP**

Se essa Absorção for elevada vai alterar o cálculo da % de vazios e de outras características da Mistura Asfáltica, além de consumir desnecessariamente asfalto. Os arenitos e calcáreos são os mais absorventes seguidos do basalto/diabásio, e os menos absorventes os gnaiesses/granitos.

Geralmente não se especifica um máximo de absorção de CAP, considerada a metade da absorção de água (DNIT-ME 81). Em caso de agregado muito absorvente é aconselhável um estudo econômico.

### **Textura Favorável**

A textura lisa é favorável a adesividade ativa (facilidade de o CAP envolver o agregado) e desfavorável ao atrito interno da mistura (menor estabilidade e maior trabalhabilidade). A textura rugosa é mais favorável a adesividade passiva (resistência ao descolamento da película de CAP por ação do tráfego em presença de água) e ao atrito interno (maior estabilidade e menor trabalhabilidade).

### **Agregado Miúdo [2,0mm (# nº 10) – 0,074 mm (# nº 200)]**

O Agregado Miúdo a ser usado pode ser: areia, pó de pedra ou mistura de ambos.

Deve ser constituído de partículas – sãs, duráveis, livres de torrões de argila e substâncias nocivas – e apresentar as seguintes características:

### **Equivalente de Areia (DNIT-ME 54)**

Deve-se ter um equivalente de Areia (EA) –  $EA \geq 55\%$

Nota – este ensaio é feito no material (geralmente mistura de areia com pó de pedra) passando na # nº 4 (4,8mm) envolvendo, pois o mais fino do Agregado Graúdo e o Filler Natural – pó que passa # nº 200 (0,074mm).

### **Material de Enchimento (Filler)**

Deve ser constituído por materiais minerais finamente divididos, inertes em relação aos demais componentes da mistura, não plásticos – destinado a simultaneamente:

Diminuir os vazios da mistura de agregados, isto é, a funcionar como um “enchedor” (“filler em inglês);

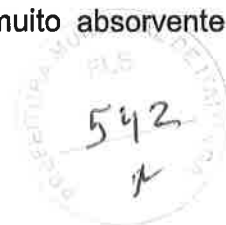

543  
A



Melhorar a adesividade com a maioria dos agregados (que são eletronegenativos: granito, gnaisse, arenito, quartzito, etc).

Obs: O material passando na peneira nº 200 (0,074mm) provenientes dos agregados graúdo e miúdo é considerado como "filler natural".

Os "fillers" usuais são geralmente: cal hidratada, pó calcáreo e cimento portland.

O filler quando de sua aplicação, deverá estar seco e isento de grumos, apresentando a seguinte granulometria tradicional:

PENEIRA	PORCENTAGEM MÍNIMA PASSANDO (EM PESO)
Nº 40 (0,42mm)	100
Nº 80 (0,18mm)	95
Nº 200 (0,074mm)	65

### Mistura Asfáltica

A Mistura asfáltica quando dosada pelo Método Marshall, podendo o Projeto indicar outro Método, desde que aceito pela Fiscalização, deve satisfazer as seguintes características (DNIT-ME 43): 50 golpes – (2) 75 golpes (O Projeto pode fixar outros valores).

CARACTERÍSTICAS	CAMADA DE ROLAMENTO	CAMADA DE LIGAÇÃO (BINDER)
Estabilidade 60°C: Kgf	350 a 700(1)	300 a 600(1)
	500 a 1.000(2)	400 a 800(2)
Fluência (60°C): 1/100"mm	8 a 18	8 a 18
	2,0 a 4,5	2,0 a 4,5
Vazios (%)	3,0 a 5,0	4,0 a 6,0
Relação Betume/ Vazios	75 a 82	65 a 72

## **Notas**

O Ensaio Marshall com 75 golpes é mais indicado para cargas pesadas e lentas em temperaturas elevadas (principalmente em rampas, paradas de ônibus e curvas acentuadas).

Estabilidade muito alta não é desejada, pode comprometer sua resistência à fadiga para espessuras não suficientemente altas.

## **Temperatura de Aplicação**

A temperatura de aplicação do cimento asfáltico deve ser determinada para cada tipo de ligante, em função da relação temperatura-viscosidade. A temperatura conveniente é aquela na qual o asfalto apresenta uma viscosidade situada dentro da faixa de 75 e 150 segundos, "SAYBOLT-FUROL" (DNIT-ME 004), indicando-se, preferencialmente, a viscosidade de 85 + 10 segundos, "SAYBOLT-FUROL". Entretanto, não devem ser feitas misturas a temperaturas inferiores a 120°C e nem superiores a 177°C.

Os agregados devem ser aquecidos a temperatura de 10°C a 15°C, acima da temperatura do cimento asfáltico (CAP), não devendo, entretanto, ultrapassar a temperatura de 177°C, para evitar o "Craqueamento" do cimento asfáltico (CAP).

## **Produção da Massa Asfáltica**

A produção da Massa de Concreto deve ser efetuada em usinas apropriadas, sendo obrigatórias as Gravimétricas. A usina utilizada terá capacidade mínima de produção de 2000 t/mês.

## **Transporte da Massa Asfáltica**

A Massa de concreto produzida deverá ser transportada, da usina a ponto de aplicação, nos veículos basculantes providos de caçambas metálicas robustas, limpas e lisas, ligeiramente lubrificadas com água e sabão, óleo cru fino, óleo parafínico, ou solução de cal, de modo a evitar a aderência da mistura à chapa. Quando necessário, para que a mistura seja



colocada na pista à temperatura especificada, cada carregamento deverá ser coberto com lona ou outro material aceitável, com tamanho suficiente para proteger a mistura.

### **Distribuição e Compressão da Massa Asfáltica**

A Massa de concreto produzida deve ser distribuída somente quando a temperatura ambiente se encontrar acima de 10°C, e com tempo não chuvoso.

A distribuição da Massa de Concreto deve ser feita por máquinas acabadoras.

Caso ocorram irregularidades na superfície da camada, estas deverão ser sanadas pela adição manual de massa asfáltica, sendo esse espalhamento efetuado por meio de ancinhos e rodos metálicos.

Após a distribuição do Concreto Asfáltico tem início a compressão. Como regra geral, a temperatura de compactação é a mais elevada que a mistura Asfáltica possa suportar, temperatura essa fixada experimentalmente para cada caso.

A rolagem com rolos de pneus de pressão variável é iniciada com baixa pressão, a qual será aumentada à medida que a mistura for sendo compactada e, conseqüentemente, suportar pressões mais elevadas.

A compressão será iniciada pelos bordos, longitudinalmente continuando em direção ao eixo da pista. Nas curvas, de acordo com a superelevação, a compressão deve começar sempre do ponto mais baixo para o mais alto. Cada passada do rolo deve ser recoberta, na seguinte, de, pelo menos, a metade da largura rolada. Em qualquer caso, a operação de rolagem perdurará até o momento em que seja atingida a compressão especificada.

Durante a compactação não serão permitidas mudanças de direção e inversões bruscas de marcha, nem estacionamento do equipamento sobre o revestimento recém-rolado. As rodas do rolo metálico deverão ser umedecidas adequadamente, de modo a evitar a aderência da mistura e as rodas do rolo pneumático deverão, no início da rolagem, ser levemente untadas com óleo queimado, com a mesma finalidade.

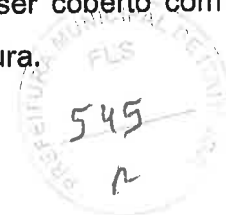

## ESTUDOS HIDROLÓGICOS

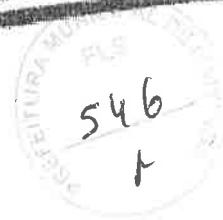

Os estudos hidrológicos foram executados de acordo com as Instruções de Serviço do SOP e normas da ABNT. Este estudo abrangeu as seguintes etapas:

- Determinação das características das bacias hidrográficas;
- Elaboração de cálculos, a partir dos dados obtidos e das determinações feitas, para conhecimento das condições em que se verificam o escoamento superficial.

A finalidade da orientação adotada no estudo é obter os elementos de natureza hidrológica que permitam:

- Dimensionamento hidráulico das pequenas obras de drenagem a serem construídas.

### Intensidade da Chuva

O conhecimento das intensidades das precipitações, para diversas durações de chuva e período de retorno, é fundamental para dimensionamento de sistemas de drenagem urbana.

A equação utilizada para o cálculo da Intensidade de Chuva foi a mesma utilizada para a Região Metropolitana de Fortaleza que pode ser utilizada para toda região do litoral do Ceará. Foi desenvolvida pela Universidade Federal do Ceará com base em 30 anos de registros pluviográficos contínuos (1970 a 1999).

$$i = \frac{2345,29 \cdot T^{0,173}}{(t_c + 28,31)^{0,904}}$$

Onde:

$i$  = Intensidade de chuva em mm/h;  $t_c$  = Tempo de concentração (min);  $T$  = Tempo de recorrência em anos.

Tempo de Recorrência

Foram adotados os seguintes tempos de recorrência para verificação e dimensionamento das obras:

- Obras de drenagem superficial:  $Tr = 05$  anos
- Obras de arte correntes:  $Tr = 15$  anos, como canal  
 $Tr = 25$  anos, como orifício



### Tempo de Concentração

O Tempo de Concentração é o intervalo de tempo da duração da chuva necessário para que toda a bacia hidrográfica passe a contribuir para a vazão na seção de drenagem. Seria também o tempo de percurso, até a seção de drenagem, de uma porção caída no ponto mais distante da bacia.

A Intensidade de chuva (I) para cada bacia foi obtida considerando a duração da chuva igual ao Tempo de Concentração ( $T_c$ ) da bacia. Como parâmetro de dimensionamento utilizamos um tempo de concentração mínimo de 15 minutos.

Os tempos de concentração ( $T_c$ ) foram calculados usando-se a expressão proposta pelo "Califórnia Highways and Public Roads":

$$T_c = 57 \left( \frac{L^3}{H} \right)^{0,385}$$

Onde:

$T_c$  = tempo de concentração, em minuto;

$L$  = comprimento de linha de fundo (Talvegue), em Km;  $H$  = Diferença de nível, em metro.

### Vazões de Projeto

O cálculo das vazões das bacias foi realizado considerando a área de contribuição, conforme segue:

- Pequenas bacias - áreas de contribuição inferiores a 10,0 km<sup>2</sup> e correspondem em geral às obras de drenagem superficial como sarjetas, banquetas, descidas d'água e bueiros tubulares, cujas vazões são calculadas pelo Método Racional, com a fórmula:

$$Q = \frac{C.I.A}{3,60}$$



Onde;

$Q$  = vazão de projeto ( $m^3/s$ )

$I$  = intensidade de precipitação ( $mm/h$ ), para uma duração igual ao tempo de concentração.  $A$  = área da bacia ( $km^2$ )  $C$  = coeficiente adimensional de deflúvio ou escoamento superficial (coeficiente de "RUN-OFF"), cujos valores estão representados nos Quadro 01 e 02.

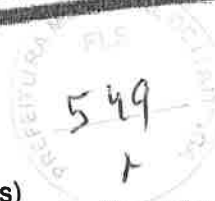

#### Quadro 01 (Áreas Rurais)

Tipos de Superfície	Coefficientes "C", de "RUN-OFF"
Revestimento asfáltico	0,8 - 0,9
Terra compactada	0,4 - 0,6
Solo natural	0,2 - 0,4
Solo com cobertura vegetal	0,3 - 0,4

#### Quadro 02 (Áreas Urbanas)

Tipos de Superfície	Coefficientes "C", de "RUN-OFF"
Pavimentos de concreto de cimento Portland ou concreto betuminoso	0,75 a 0,95
Pavimentos de macadame betuminoso	0,65 a 0,80
Acostamentos ou revestimentos primários	0,40 a 0,60
Solo sem revestimento	0,20 a 0,90
Taludes gramados (2:1)	0,50 a 0,70
Prados gramados	0,10 a 0,40
Áreas florestais	0,10 a 0,30
Campos cultivados	0,20 a 0,40
Áreas comerciais, zonas de centro da cidade	0,70 a 0,95
Zonas moderadamente inclinadas com aproximadamente	
50% de área impermeável	0,60 a 0,70
Zonas planas com aproximadamente 60% de área impermeável	0,50 a 0,60
Zonas planas com aproximadamente 30% de área impermeável	0,35 a 0,45

O Projeto de Drenagem foi elaborado com o objetivo de transpor as vazões incidentes nas vias através de um sistema de drenagem eficiente, capaz de suportar as precipitações pluviométricas da região.

As obras de drenagem têm por objetivos:

- Interceptar e captar as águas que chegam e se precipitam nos acessos principais e nas vias de serviços e conduzi-las para local de deságue seguro, resguardando-se a estabilidade dos maciços terrosos;

550  
A



- Conduzir o fluxo d'água de um lado para outro dos acessos e das vias de serviços, quando interceptado o talvegue, bem como captar as águas que escoam pelos dispositivos de drenagem superficial;

- Os elementos básicos utilizados para a elaboração do projeto originaram-se dos estudos hidrológicos, topográficos e geotécnicos, além de observações em campo.

Para alcançar o objetivo proposto, foram adotados os procedimentos metodológicos definidos pelas Normas do DNIT, que constitui referência básica, tanto no que toca ao cálculo hidráulico como na definição das obras tipo.

### GALERIAS DE DRENAGEM

Bueiro de concreto

A seguir, um quadro resumo dos estudos hidrológicos e as soluções adotadas para a Avenida C.

Para as vazões calculadas, obteve-se os seguintes bueiros:

ESTUDOS HIDROLÓGICOS PELO MÉTODO RACIONAL PARA BACIA ATÉ 10KM<sup>2</sup>

Bueiros	Estaca	Area Bacia (Km <sup>2</sup> )	Linha de Fundo (Km)	Cota Montante (m)	Cota Exultória (m)	AH (m)	Tempo Concent. (min)	Tempo Concent. (h)	I (mm/h)		Run Off	Vazão 15 anos (m <sup>3</sup> /s)	Vazão 25 anos (m <sup>3</sup> /s)
									15 anos	25 anos			
1	0+380	1,1700	1,28	54,00	31,00	23,00	22,67	0,38	107,19	117,10	0,70	24,39	26,64

\*Cálculo da Intensidade de Chuva conforme Estudos da UFC para Região Metropolitana de Fortaleza

\*Cálculo do Tempo de Concentração proposta pela fórmula de Kirpich "California Culverts Practice"

### DIMENSIONAMENTO

Bueiros	Estaca	Bueiro Adotado	Seção (m)			Vazão Admis. (m <sup>3</sup> /s)		OBS
			B	x	H	Canal	Orifício	
1	0+380	BTCC	3,00	x	1,50	25,37	41,53	

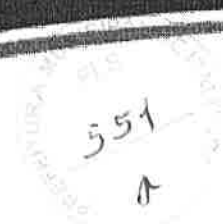

A execução de rede de drenagem se destina à captação de águas pluviais e destinação para o corpo receptor (riacho).

O projeto contempla a implantação de um bueiro triplo na Avenida C, em substituição à passagem molhada existente, bem como a implantação de bocas-de-lobo e galerias tubulares para recebimento das águas superficiais e destinação para o riacho.

A Rua Lourival Tavares também será contemplada com a implantação de bocas-de-lobo e galerias de águas pluviais para destinação das águas superficiais sem que atravessem sobre a via, evitando-se a execução de depressões no asfalto, bem como evitando que a água se destine para os campos de futebol.

### **Bueiros Tubulares em concreto**

#### **Materiais**

Todos os materiais utilizados deverão atender integralmente às especificações em vigor para execução em obras d'artes correntes, a saber:

Cimento: DNER-ME 36-71 – Recebimento e aceitação de cimento Portland Comum e Portland de Alto Forno.

Agregado miúdo: DNER-ME 38-71 – Agregado miúdo para concreto de cimento.

Agregado graúdo: DNER-ME 37-71 – Agregado graúdo para concreto de cimento.

Água: DNER-ME 34-70 – Água para concreto.

Concreto: DERT-OA 02-94 – Concretos e argamassa.

Aço: DERT-OA 03-94 – Armadura para concreto armado.



Fôrmas: DERT-OA 04-94 – Fôrmas e cimbres.

O concreto utilizado na fabricação dos tubos deverá ser dosado experimentalmente para uma resistência característica à compressão  $f_{ck}$  (min), aos 28 dias de 15MPa. O concreto utilizado deverá ser preparado de acordo com o prescrito nas normas NBR 6118 e NBR 7187 da ABNT.

Os tubos de concreto armado a serem empregados serão do tipo de encaixe macho e fêmea ou ponta e bolsa, devendo atender às prescrições contidas na NBR 9794 da ABNT – “Tubo de concreto armado de seção circular para águas pluviais”. A classe do tubo a empregar deverá ser compatível com a altura de aterro prevista. Os tubos deverão ser rejuntados com argamassa de cimento e areia, traço 1:4.

### **Execução**

As etapas executivas a serem atendidas na construção dos bueiros tubulares de concreto são as seguintes:

Locação da obra, de acordo com os elementos especificados no projeto. A locação será efetuada com piquetes espaçados em 5m, nivelados de forma a permitir a determinação dos volumes de escavação. Os elementos de projeto (estaca do eixo, esconsidade, comprimentos e cotas) poderão sofrer pequenos ajustes de campo. A declividade longitudinal da obra deverá ser contínua;

Escavação das trincheiras necessárias à moldagem dos berços, a qual poderá ser executada manual ou mecanicamente, devendo ser prevista uma largura superior em 30cm à do berço, para cada lado.

Instalação das formas laterais dois berços;

Execução da porção inferior do berço em alvenaria de pedra argamassada, até atingir a linha correspondente à geratriz inferior dos tubos;



Instalação dos tubos sobre a porção inferior dos berços, tão logo a alvenaria de pedra argamassada apresente resistência para isto. Se necessário, utilizar guias ou calços de madeira ou de concreto pré-moldado para fixar os tubos na posição correta;

Complementação do berço, imediatamente após a instalação dos tubos;

Retirada das formas laterais dos berços;

Rejuntamento dos tubos com argamassa cimento-areia, traço 1:4;



Execução do reaterro, preferencialmente com o próprio material escavado, desde que seja de boa qualidade. Caso não seja, importar material selecionado. A compactação do material de reaterro deverá ser executada em camadas individuais de no máximo 15cm de espessura, por meio de compactadores manuais, tipo placas vibratórias ou soquetes mecânicos. O equipamento utilizado deverá ser compatível com o espaço previsto no projeto-tipo entre linhas de tubos de bueiros duplos ou triplos. Especial deverá ser dada na compactação junto às paredes dos tubos. O reaterro deverá prosseguir até se atingir uma espessura de 50cm acima da geratriz superior externa do corpo do bueiro.

Execução das bocas de montante e de jusante;

Concluídas as bocas, deverão ser verificadas as condições de canalização a montante e jusante da obra. Todas as erosões encontradas e que possam vir a comprometer o funcionamento da obra deverão ser tratadas com enrocamento de pedra.

## **Controle**

### **Controle Geométrico e de Acabamento**

O controle geométrico consistirá na conferência, por métodos topográficos correntes, do alinhamento, esconsidades, declividades, comprimentos e cotas dos bueiros executados e respectivas bocas.

As condições de acabamento serão apreciadas, pela fiscalização, em bases visuais.

## Controle Tecnológico

O controle tecnológico da alvenaria de pedra argamassada empregada nos berços e bocas será realizado com a especificação DERT-AO 02/94.

## 7.0 SINALIZAÇÃO

### **Faixa Horizontal com Tinta a Base de Resina Acrílica Emulsificada em Água**

A fase de execução envolve as etapas de preparação do revestimento, pré-marcação e pintura.

A tinta utilizada deverá atender a norma NBR 13699.

A espessura da tinta após aplicação, quando úmida, deverá ser no mínimo 0,5 mm e sua espessura após a secagem deverá ser no mínimo 0,3 mm, quando medida sem adição de micro-esferas de vídeo "dropon".

### **Preparação do Revestimento**

A superfície a ser demarcada deve estar limpa, seca e isenta de detritos ou outros elementos estranhos;

Quando a simples varredura ou jato de ar não sejam suficientes pra remover todo o material estranho, o revestimento deve ser limpo de maneira adequada e compatível com o tipo de material a ser removido;

Nos revestimentos novos deve ser previsto, um período para a sua cura antes da execução da sinalização definitiva.

### **Pré-Marcação**

A pré-marcação consiste no alinhamento dos pontos locados pela topografia, pela qual o operador da máquina irá se guiar para aplicação do material.

A locação topográfica tem por base o projeto de sinalização, que norteará a aplicação de todas as faixas, símbolos e legendas.



### **Pintura**

A pintura consiste na aplicação do material por equipamentos adequados, de acordo com o alinhamento fornecido pela pré-marcação e pelo projeto de sinalização;

A tinta aplicada deve ser suficiente, de forma a produzir marcas com bordas claras e nítidas e uma película de cor e largura uniformes;

A tinta deve ser aplicada de tal forma a não ser necessária nova aplicação para atingir a espessura especificada;

No caso de adição de microesferas de vidro tipo "pré-mix", pode ser adicionada a tinta no máximo 5% em volume de solvente compatível com a mesma, para ajustagem da viscosidade. No caso de tinta à base de água, o solvente usado é água potável.

A pintura deverá ser aplicada quando o tempo estiver bom, ou seja, sem ventos excessivos, poeiras e neblinas.

Na aplicação da pintura deverá ser respeitada a temperatura ambiente e da superfície da via, bem como a umidade relativa do ar, com obediência aos seguintes limites: temperatura entre 10°C a 40°C e a umidade relativa do ar até 90%.

Na execução das faixas retas, qualquer desvio das bordas excedendo 0,01m em 10m, deve ser corrigido.

## MEMORIAL FOTOGRÁFICO



FOTO 01 – RUA DO PRADO (INÍCIO RUA CÂNDIDO MEIRELES)



FOTO 02 – RUA DO PRADO

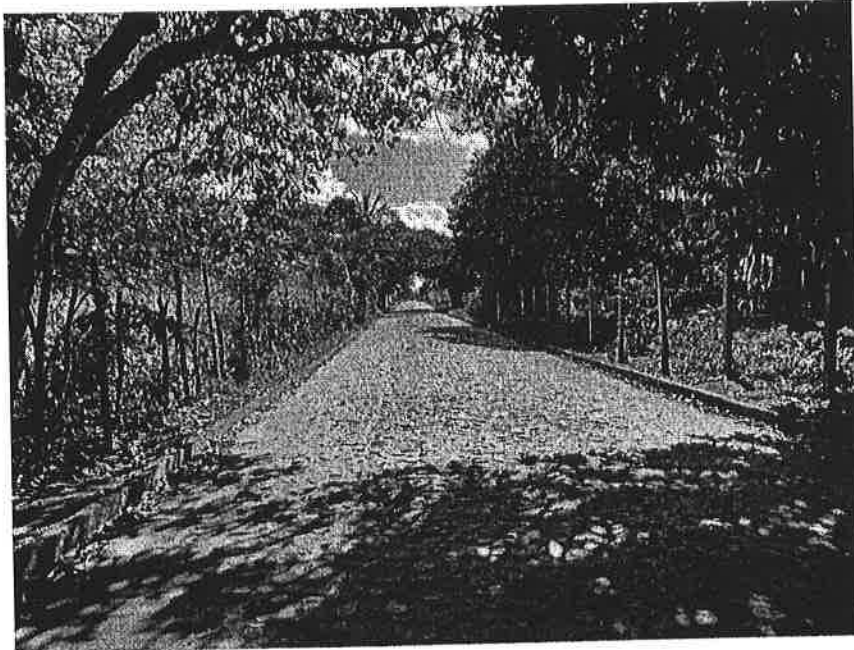

FOTO 03 – RUA DO PRADO



FOTO 04 – RUA DO PRADO

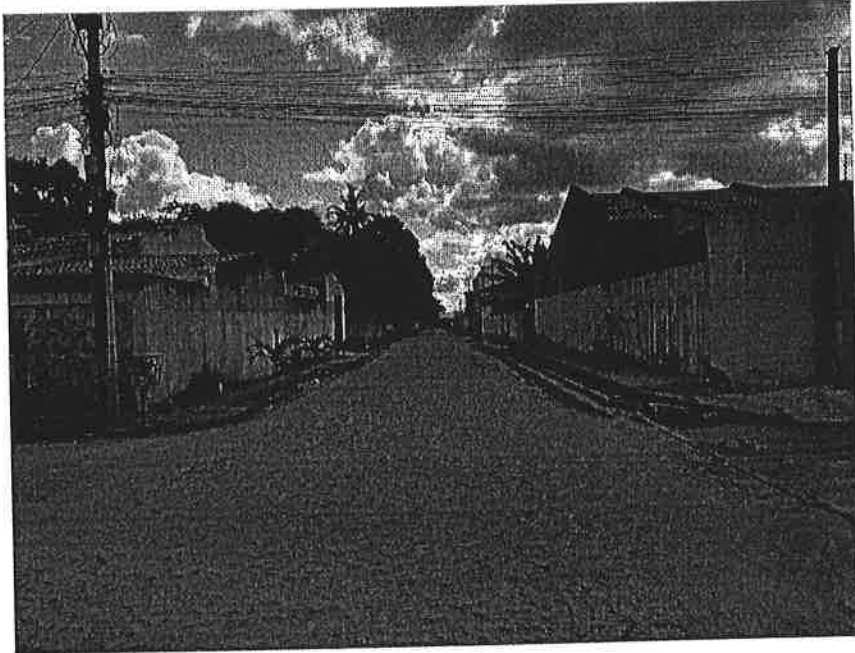

FOTO 05 – RUA DO PRADO



FOTO 06 – RUA DO PRADO (FINAL RUA TRÊS)



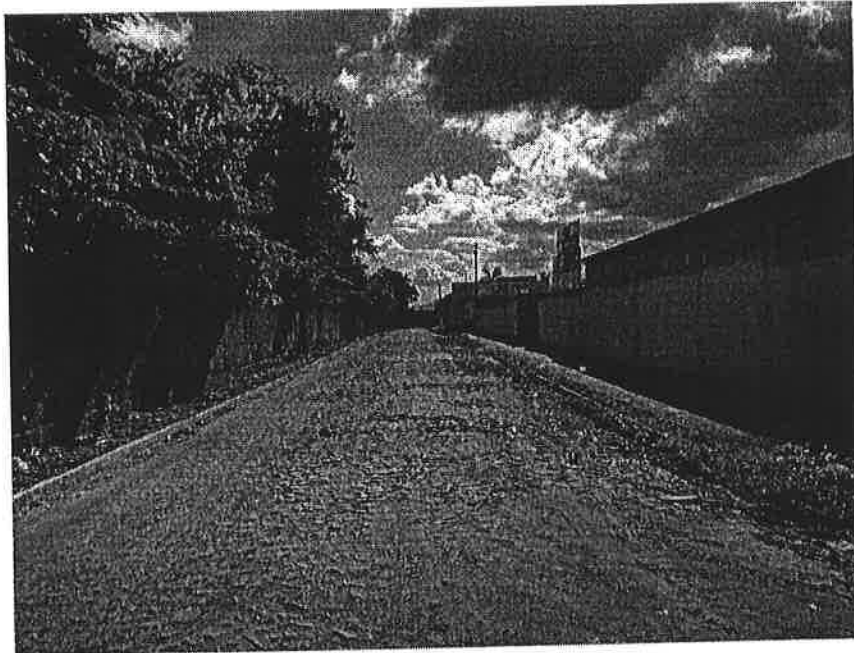

FOTO 01 – RUA LIZETE VANDERLEI (INÍCIO RUA TRÊS)

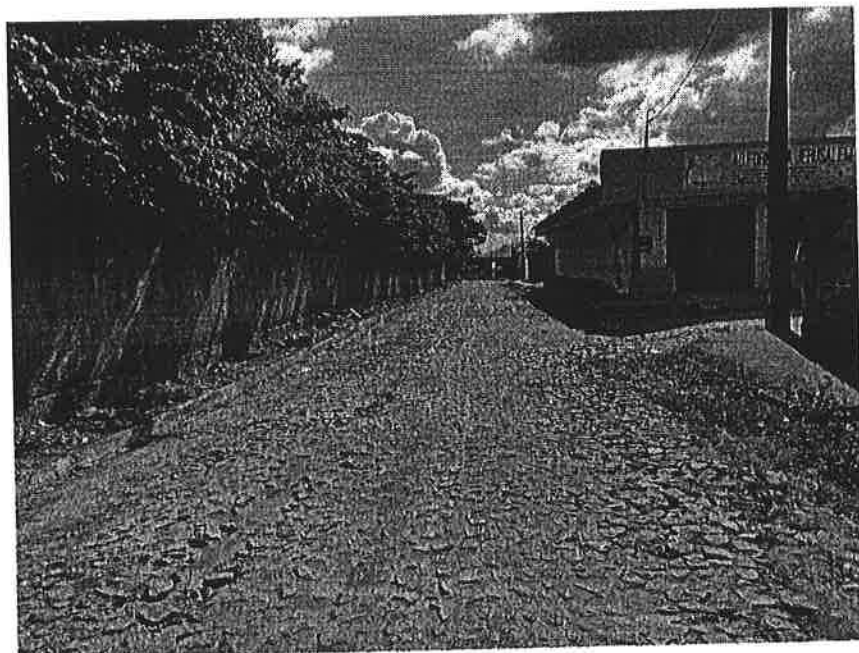

FOTO 02 – RUA LIZETE VANDERLEI

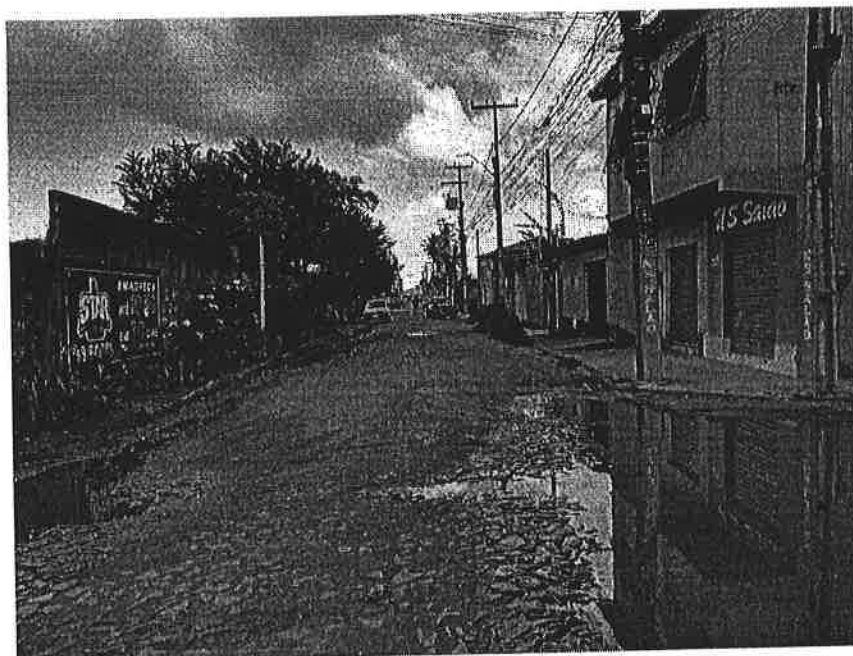

FOTO 03 – RUA LIZETE VANDERLEI



FOTO 04 – RUA LIZETE VANDERLEI





FOTO 05 – RUA LIZETE VANDERLEI

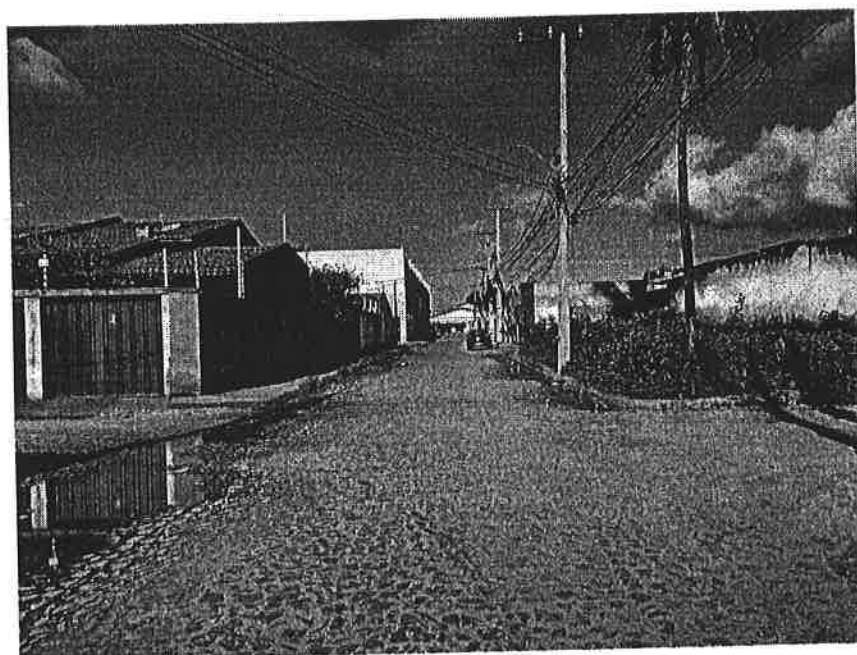

FOTO 06 – RUA LIZETE VANDERLEI (FINAL RUA CÂNDIDO MEIRELES)

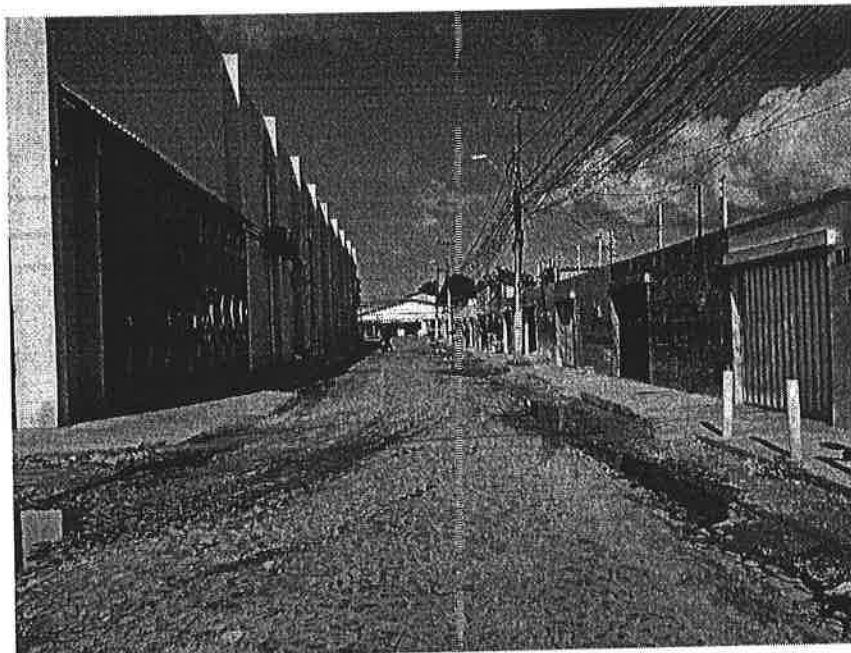

FOTO 01 – RUA TRÊS (INÍCIO RUA DO PRADO)

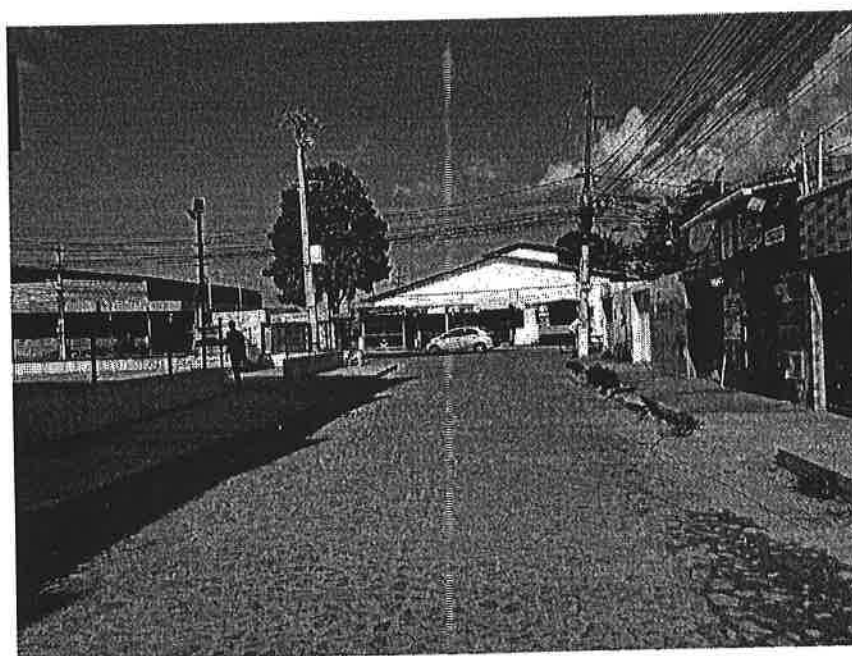

FOTO 01 – RUA TENENTE NORONHA (INÍCIO RUA JOAQUIM RAMOS)

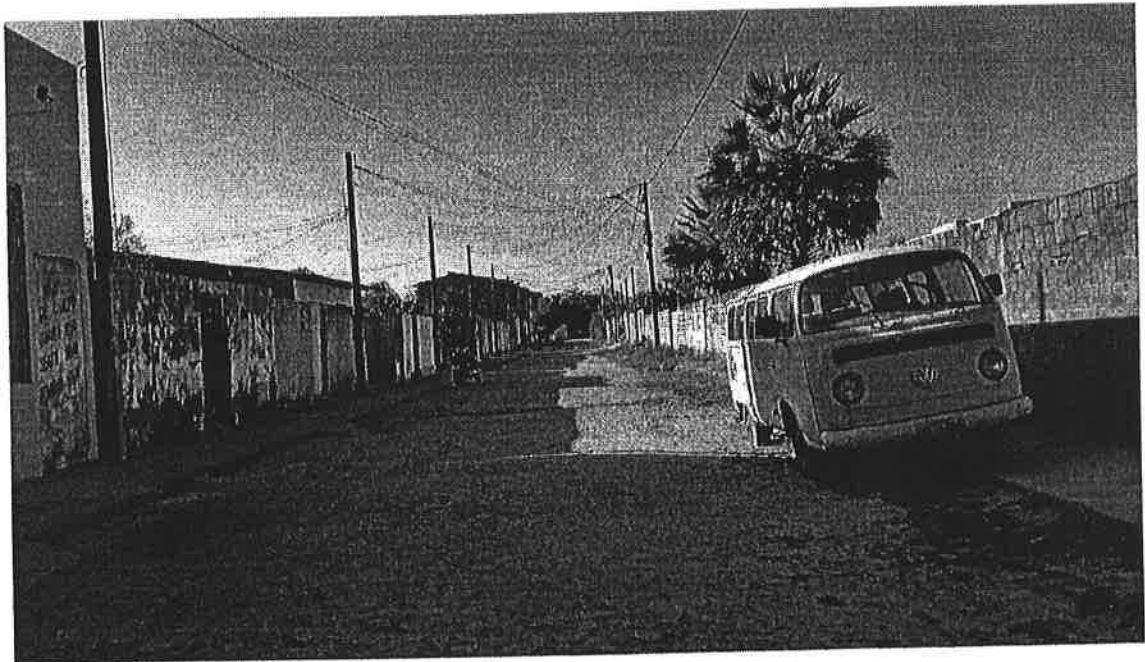
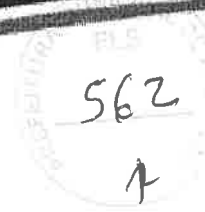

563  
R

FOTO 02 – RUA TENENTE NORONHA

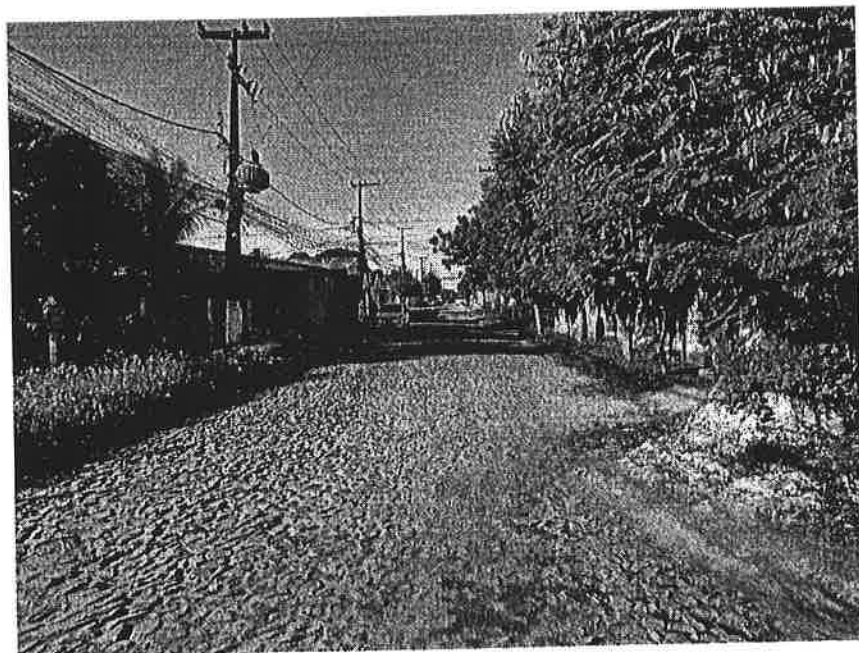
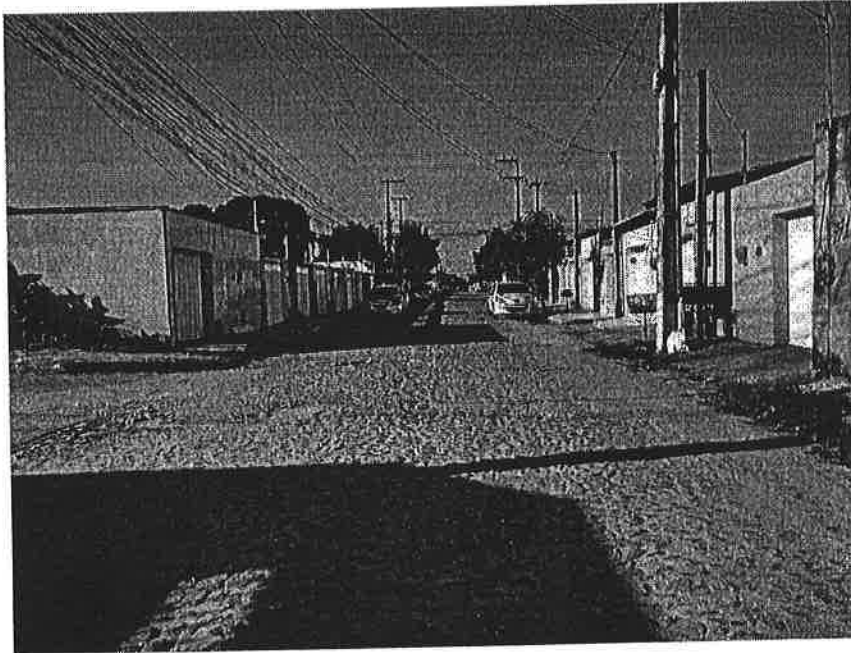

FOTO 03 – RUA TENENTE NORONHA

PREFEITURA MUNICIPAL DE ITAITINGA  
FLS  
564  
f



FOTO 04 – RUA TENENTE NORONHA

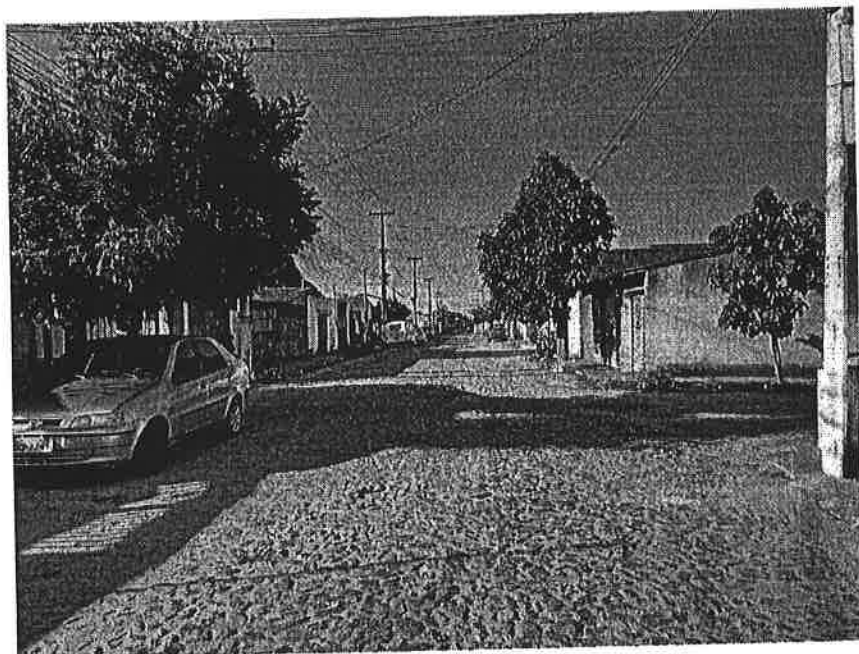

FOTO 05 – RUA TENENTE NORONHA



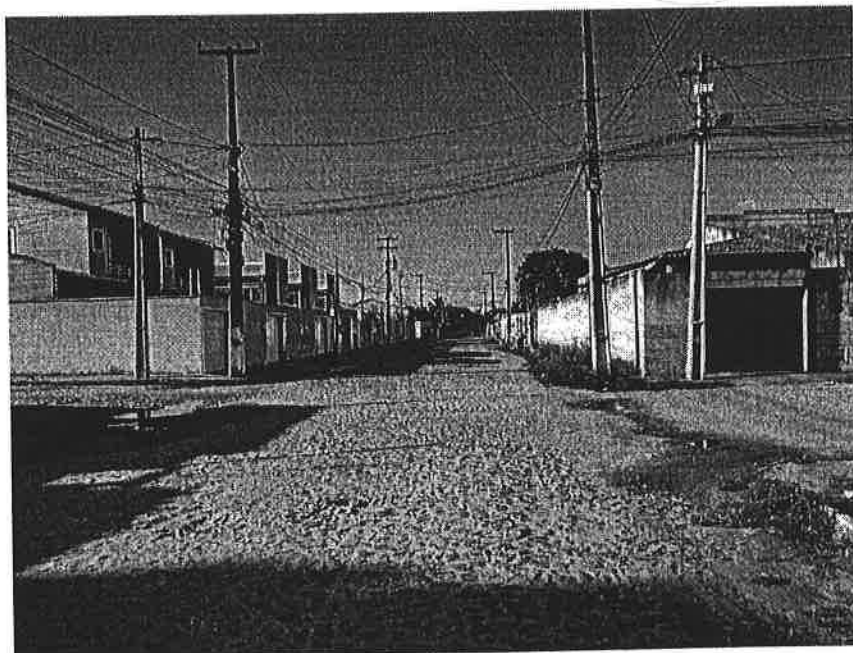

FOTO 06 – RUA TENENTE NORONHA (FINAL RUA JORGE FIGUEIREDO)

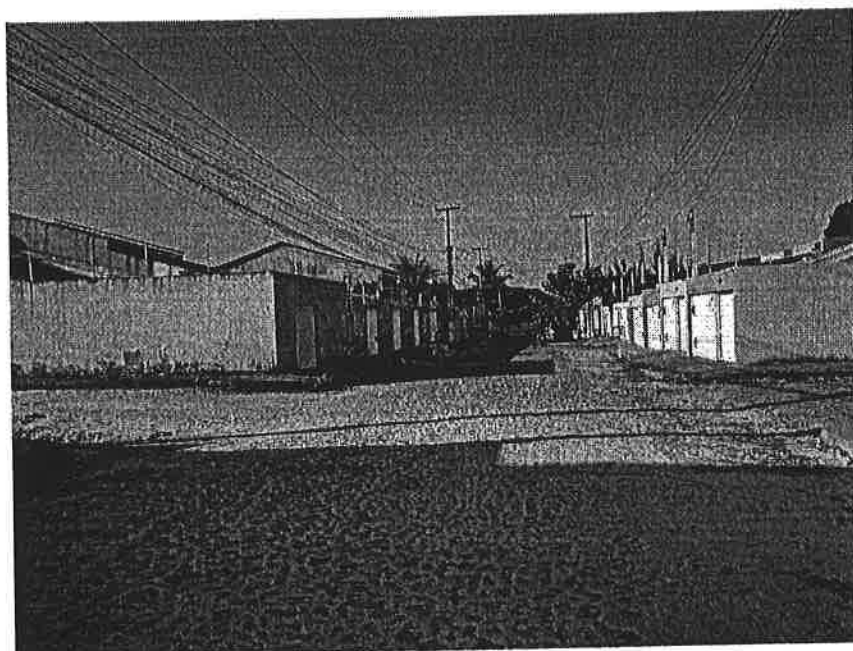

FOTO 01 - AVENIDA C (INÍCIO RUA M)

PREFETURA MUNICIPAL DE ITATINGA  
FLS.  
566  
R

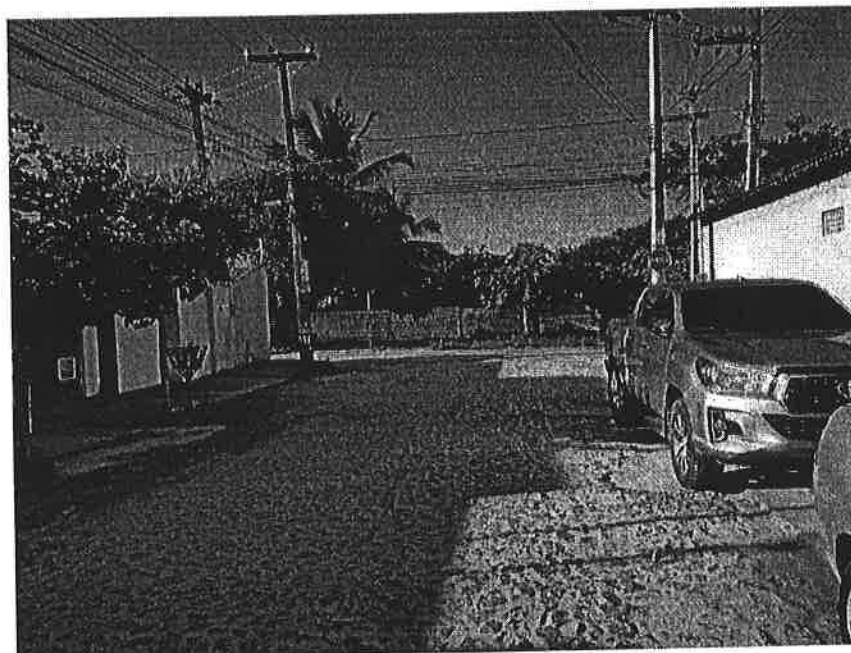

FOTO 02 - AVENIDA C

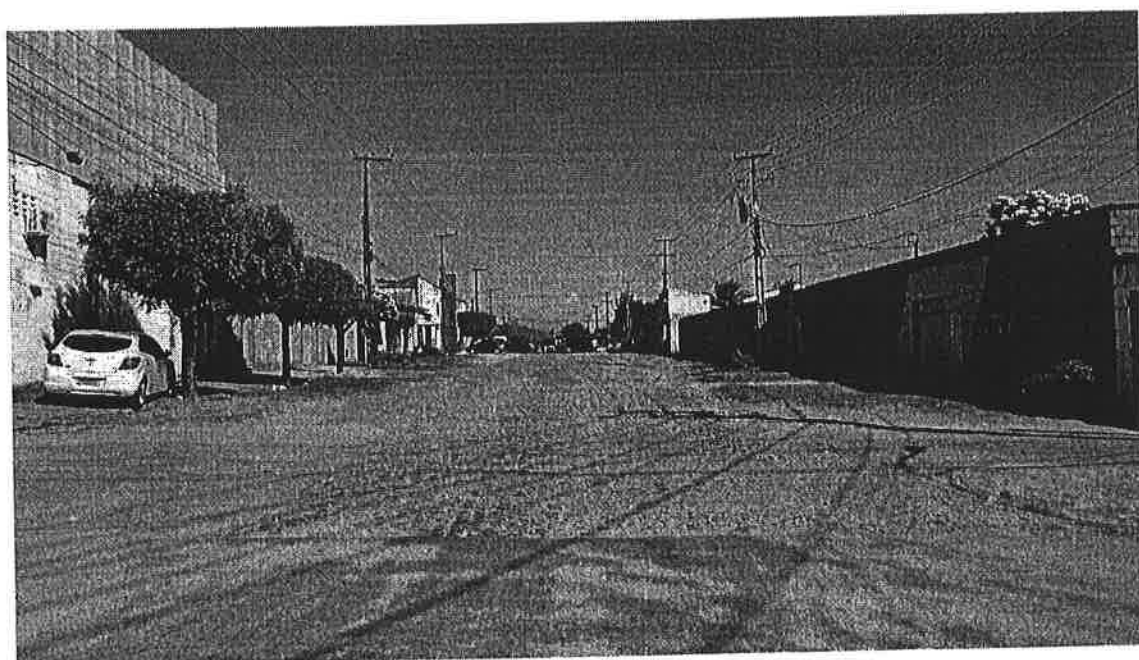

FOTO 03 - AVENIDA C

567  
N

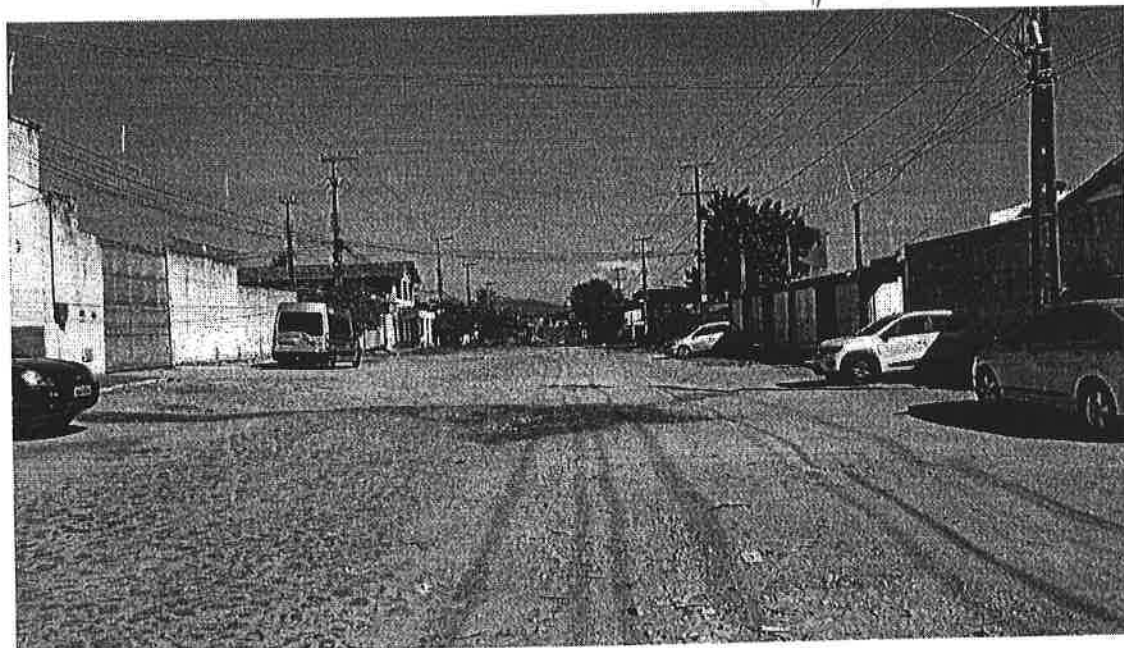

FOTO 04 - AVENIDA C

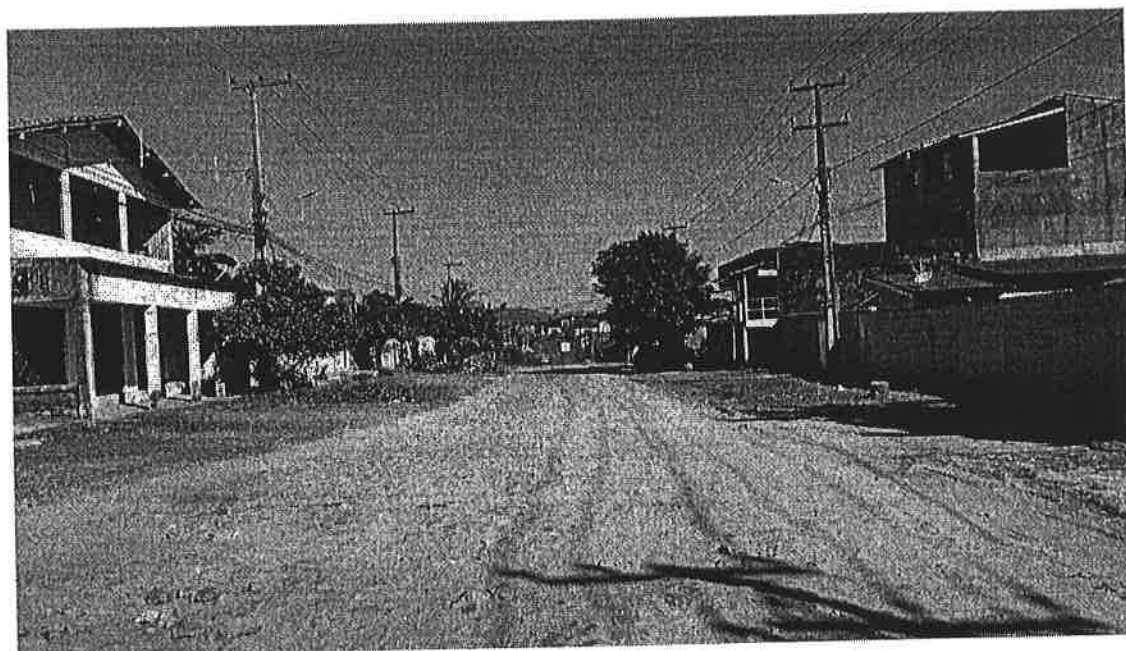

FOTO 05 - AVENIDA C

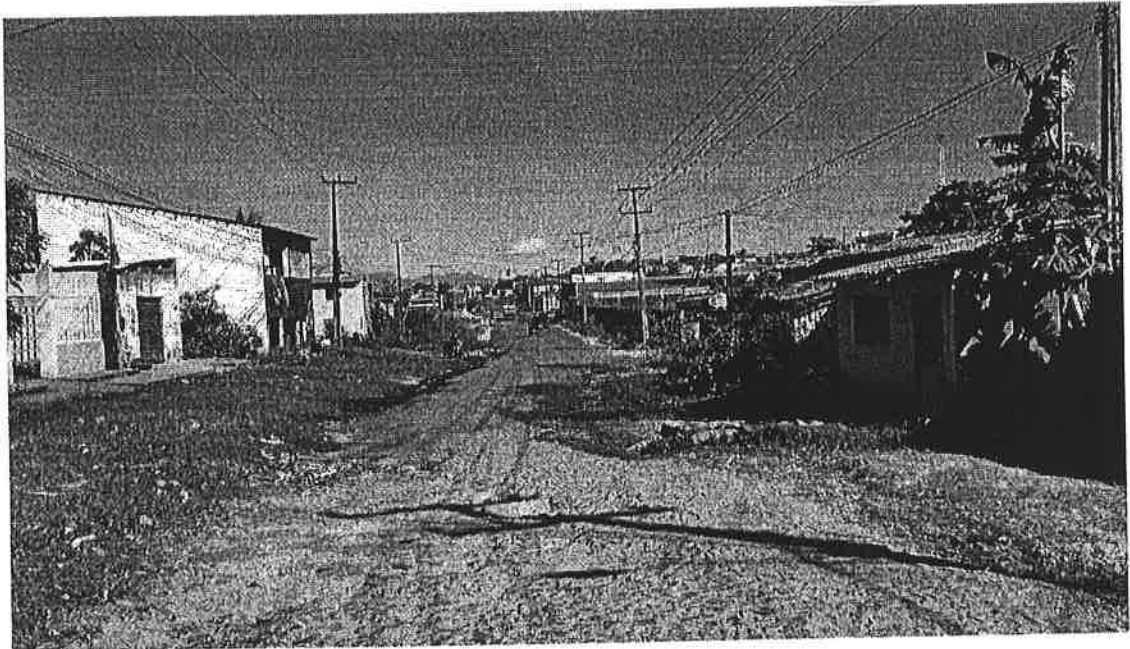

PREFEITURA MUNICIPAL DE ITATINGA  
FLS  
568

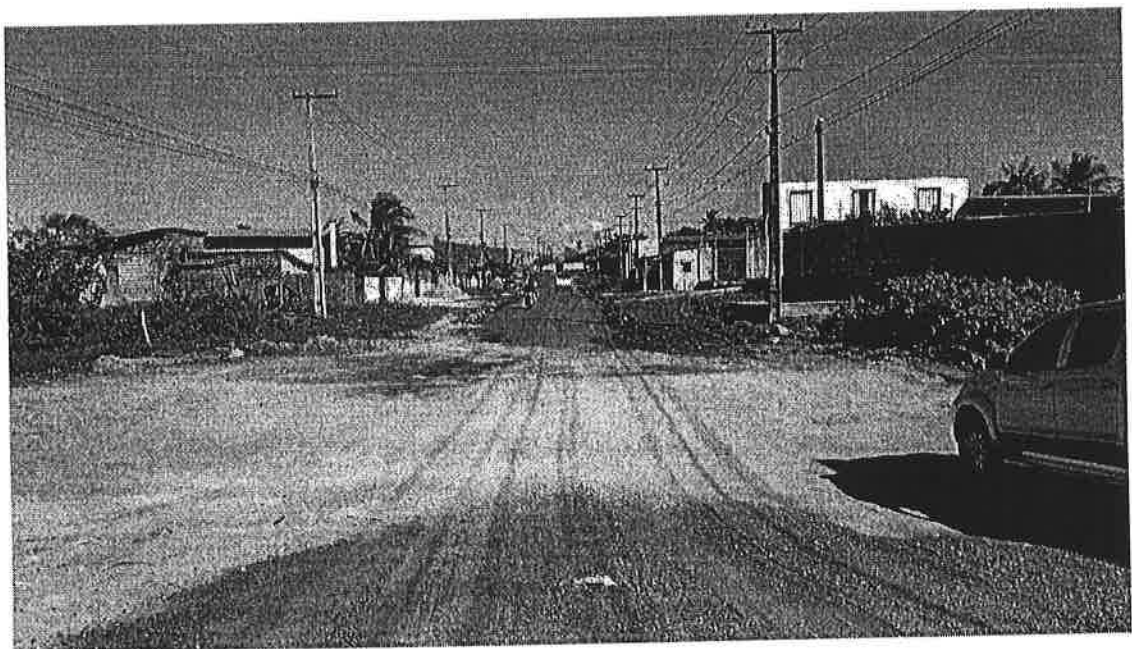

FOTO 06 - AVENIDA C



FOTO 07 - AVENIDA C



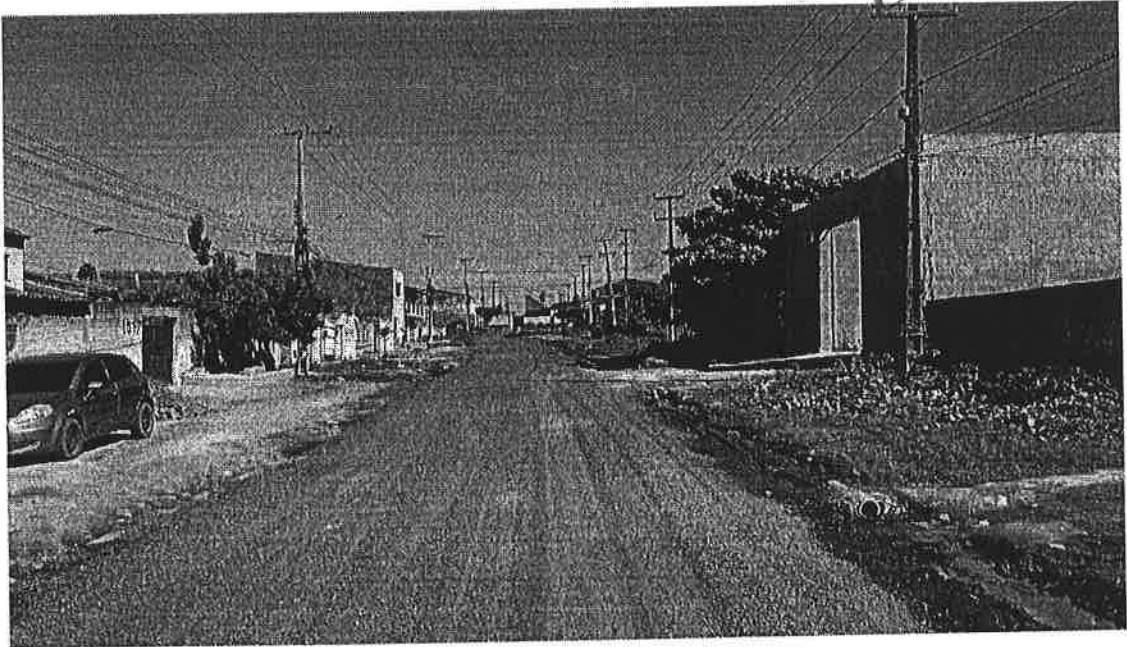

FOTO 08 - AVENIDA C (FINAL RUA S)

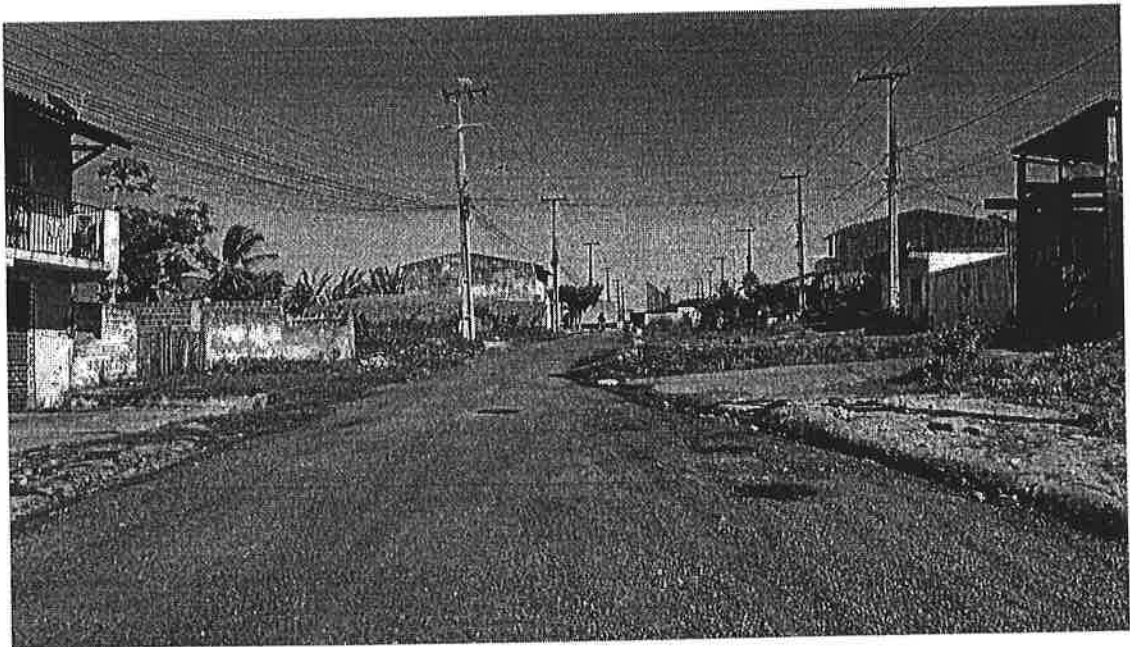

FOTO 01 - RUA LOURIVAL TAVARES (INÍCIO RODOVIA CE 350)

PREFEITURA MUNICIPAL DE  
FLS  
570  
1

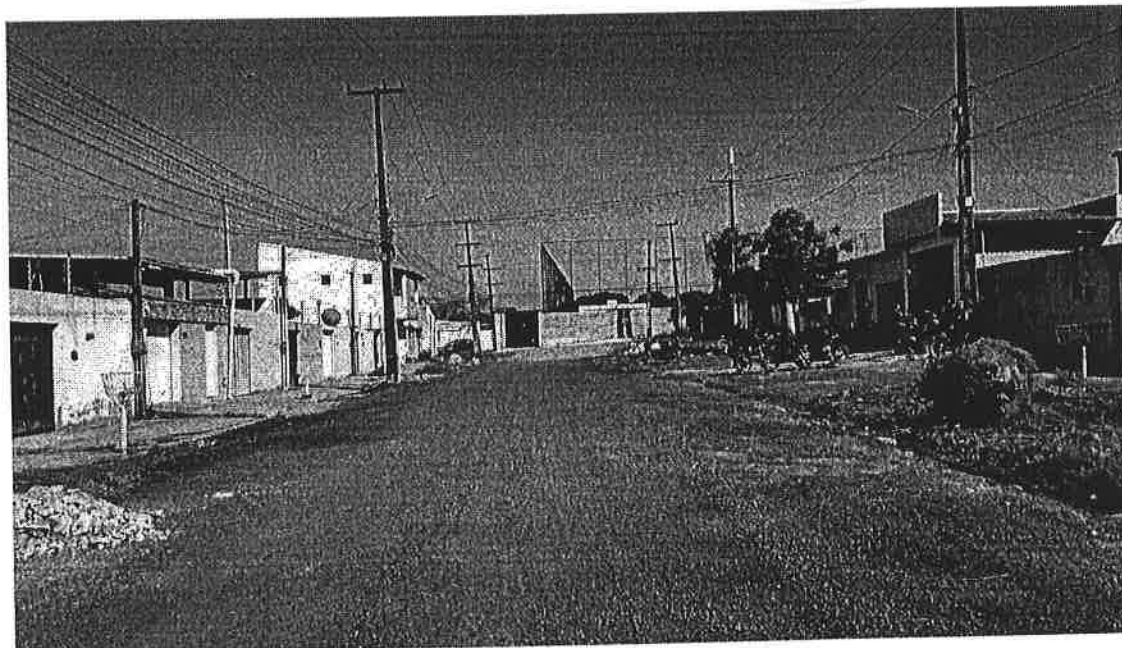

FOTO 01 - RUA LOURIVAL TAVARES

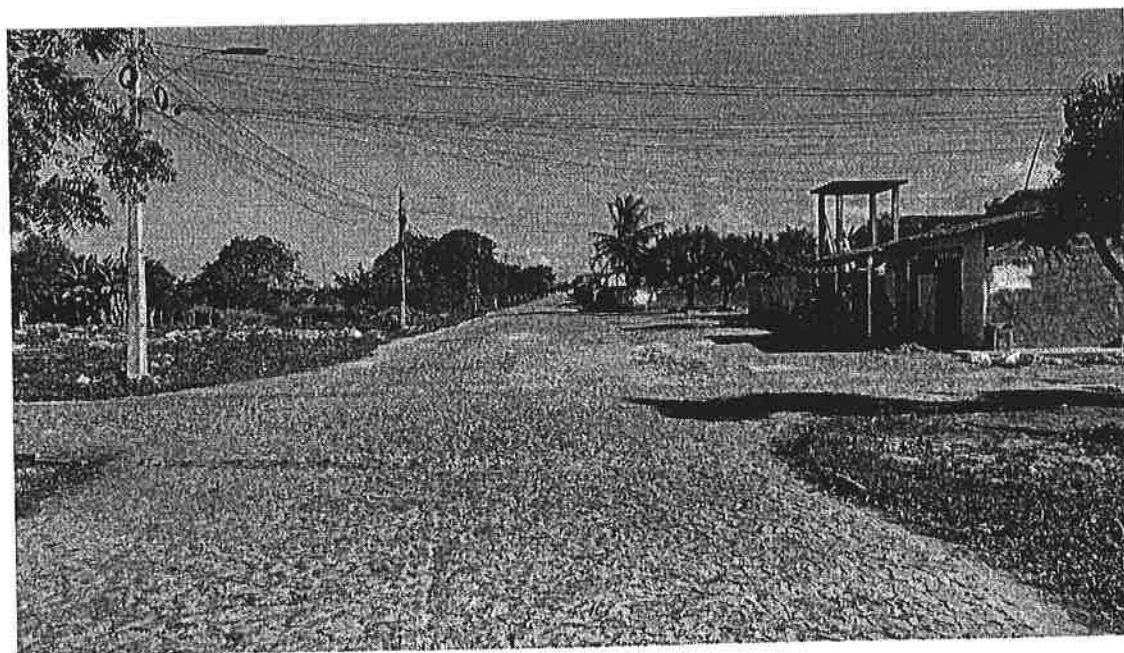
*Jose Kluare Felinto Calves*  
José Kluare Felinto Calves  
Engº Civil / CREA 01/0156407-2



de Insttate Engenharia, IV ANEL VIARIO - VIA DE De carro 21,9 km, 26 min  
LIGAÇÃO, 1300 - DISTRITO INDUSTRIAL DE FORTALEZA III, Maracanaú -  
CE, 61931-030 a Itaitinga, CE, 61880-000

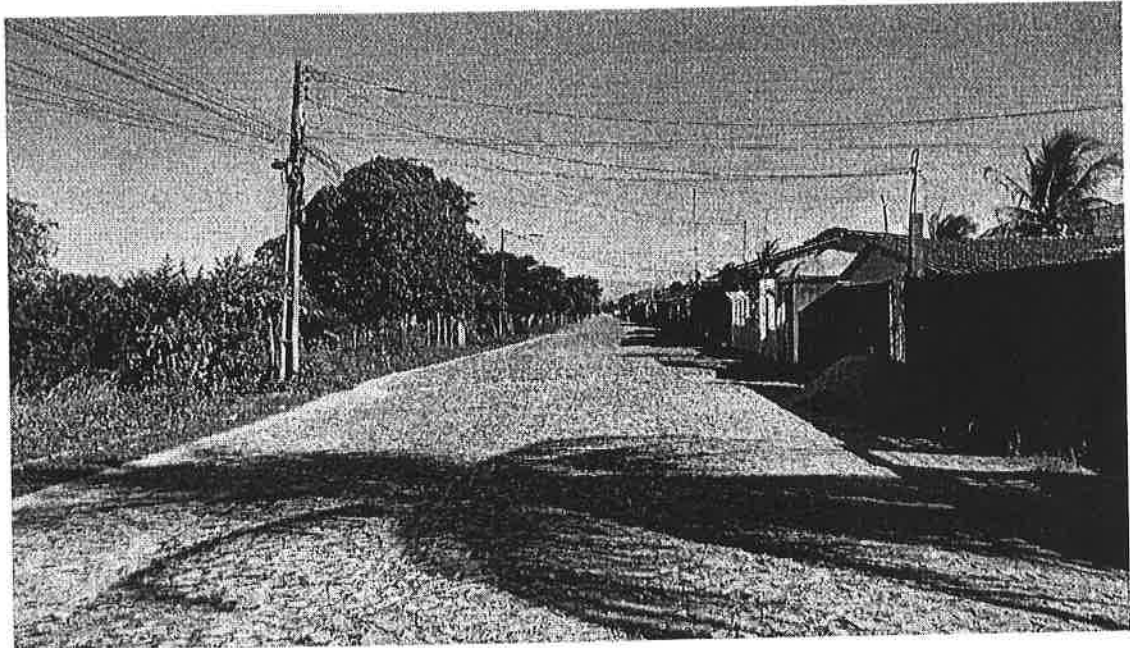
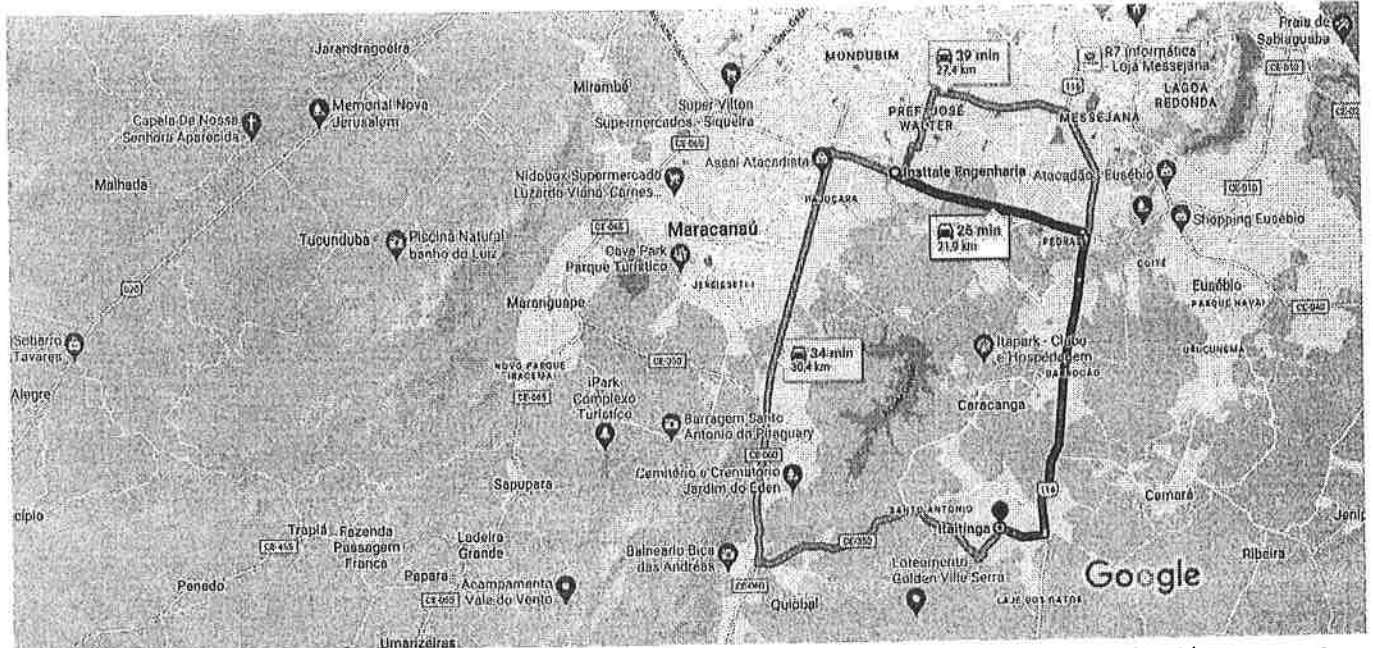

Dados do mapa ©2023 Google 2 km

	via Rod. 4º Anel Viário e BR-116	26 min
	Trajeto mais rápido agora devido às condições de trânsito	21,9 km
	via CE-060 e CE-350	34 min
		30,4 km
	via BR-116	39 min
		27,4 km



### Conheça Itaitinga

- Restaurantes
- Hotéis
- Postos de gasolina
- Estacionamentos
- Mais





de Petrobras LUBNOR - Refinaria Lubrificantes e Derivados do Nordeste, Avenida Leite Barbosa, S/N - Mucuripe, Av. Leite Barbosa - Cais do Porto, Fortaleza - CE, 60180-420 a Itaitinga, CE, 61880-000

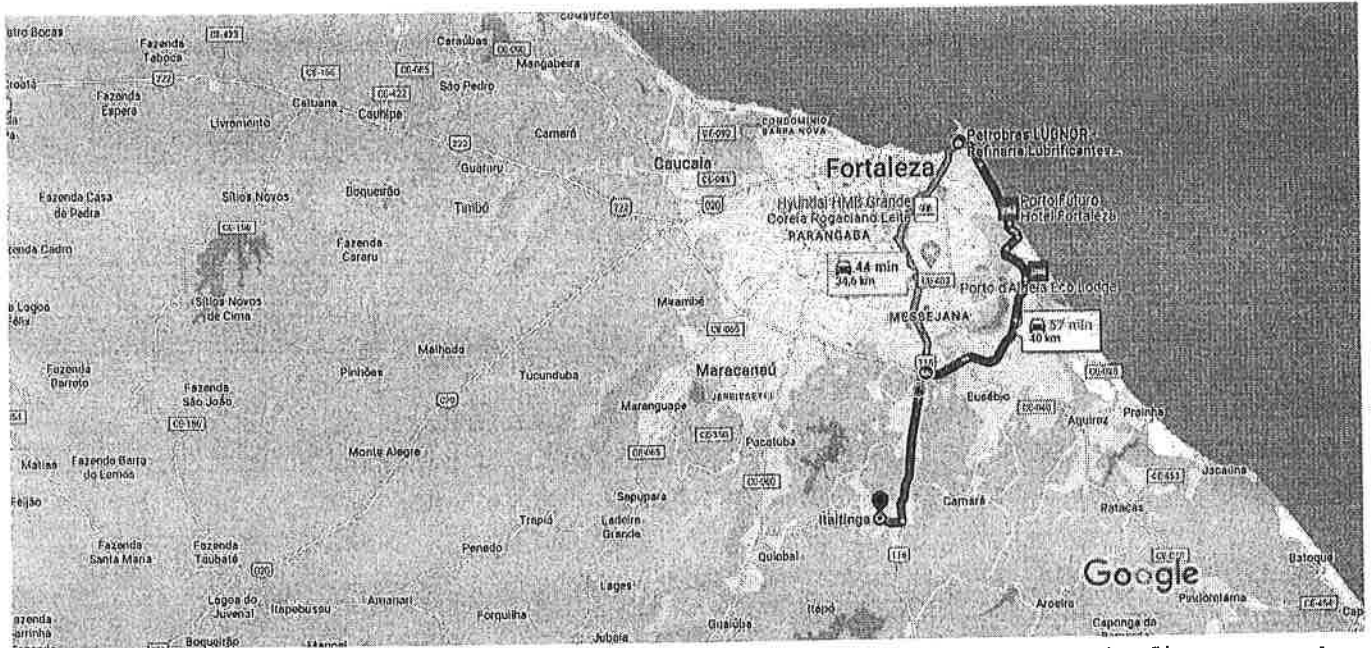

Dados do mapa ©2023 Google 5 km

	via BR-116	44 min
	Trajeto mais rápido agora devido às condições de trânsito	34,6 km



	via Rod. Dep. Joaquim Noronha	57 min
	Mota	40,0 km
	Trânsito mais lento que o normal	

### Conheça Itaitinga

- Restaurantes
- Hotéis
- Postos de gasolina
- Estacionamentos
- Mais

