

CONTRATANTE: PREFEITURA MUNICIPAL DE ITAITINGA

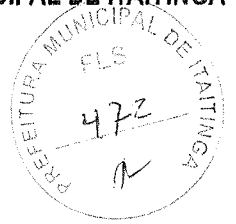

**REFORMA DA PRAÇA DO BAIRRO GERERAÚ NO
MUNICÍPIO DE ITAITINGA/CE**

**VOLUME I
RELATÓRIO**

ÍNDICE



- 1.0 APRESENTAÇÃO
- 2.0 EQUIPE TÉCNICA RESPONSÁVEL
- 3.0 LOCALIZAÇÃO E SITUAÇÃO
 - 3.1 Localização do Município
 - 3.2 Planta de Situação da Obra
- 4.0 RESUMO DOS SERVIÇOS A SEREM EXECUTADOS
- 5.0 ESTUDOS E PROJETOS ELABORADOS
 - 5.1 Considerações Gerais
 - 5.2 Projeto de Demolição
 - 5.3 Projeto de Projeto de Urbanização e Paisagismo
 - 5.4 Projeto Arquitetônico
 - 5.5 Projeto de Acessibilidade
 - 5.6 Projeto de Estruturas em Concreto
 - 5.7 Projeto de Instalações Elétricas
 - 5.8 Projeto de Instalações Hidráulicas
 - 5.9 Projeto de Instalações Sanitárias
- 6.0 RELATÓRIO FOTOGRÁFICO DA ÁREA DE INTERVENÇÃO
- 7.0 PREMISSAS PARA ELABORAÇÃO DOS ORÇAMENTOS
 - 7.1 Orçamento Básico
 - 7.2 Fonte de Preços e Tabelas utilizadas
 - 7.3 Cronograma Físico Financeiro
 - 7.4 Memória de Cálculo dos Quantitativos
 - 7.5 Composição do BDI
 - 7.6 Encargos Sociais
 - 7.7 Composições de Preços Unitários
- 8.0 CONDIÇÕES GERAIS PARA EXECUÇÃO DA OBRA
- 9.0 ESPECIFICAÇÕES TÉCNICAS DA OBRA
- ANEXO I - PLANILHAS ORÇAMENTÁRIAS
- ANEXO II - ANOTAÇÃO DE RESPONSABILIDADE TÉCNICA

1.0 APRESENTAÇÃO

Este trabalho se propõe a descrever adequadamente os Projetos de **REFORMA DA PRAÇA DO BAIRRO GERERAÚ**, fornecendo informações importantes para execução da obra.

A obra deverá ser executada observando-se as normas técnicas da ABNT vigentes, à Lei 8.666/93 e ao edital e seus anexos, compostos pelos projetos, especificações, planilha orçamentária e cronograma físico-financeiro.

O relatório tem como finalidades:

- Apresentar soluções econômicas e viáveis para o problema ao nível de projeto executivo;
- Fornecer estimativas das quantidades dos serviços e custos das obras definidas para o Projeto da referida área;
- Fornecer peças gráficas (plantas baixas, cortes, seções e detalhes), memorial de cálculo e especificações técnicas.

O Relatório contém os seguintes capítulos

- **1.0 Apresentação:** Apresenta a estrutura do Relatório;
- **2.0 Equipe Técnica:** responsáveis pelo presente Relatório e projetos;
- **3.0 Localização e Situação:** Apresenta Localização do Município e da obra;
- **4.0 Resumo dos Serviços a Serem Executados:** expõe sucintamente informações do projeto e dos serviços a serem executados;
- **5.0 Estudos e Projetos Elaborados:** Descreve os Estudos e Projetos desenvolvidos;
- **6.0 Relatório Fotográfico do Ginásio;**
- **7.0 Premissas Para Elaboração dos Orçamentos:** Discorre sobre as planilhas que compõem a orçamentação da obra, em anexo;
- **8.0 Condições Gerais para Execução da Obra;**
- **9.0 Especificações Técnicas:** Apresenta as especificações técnicas de materiais e serviços;
- **Anexo I:** Planilhas Orçamentárias e demais documentos relacionados aos custos da obra.
- **Anexo II:** ART do Responsável Técnico Projeto;
- **Peças Gráficas:** Peças Gráficas integrantes do Projeto.

2.0 EQUIPE TÉCNICA RESPONSÁVEL

Empresa

Geopac Engenharia e Consultoria

Endereço e Contato

Avenida Padre Antônio Tomás, 2420, sala 301/302, Aldeota, Fortaleza - CE. Fone: 85 3241 3147 | e-mail: geopac@geopac.com.br

Coordenação e Responsabilidade Técnica

- Eng. Civil Leonardo Silveira Lima
- Arq. Junior Macedo

Equipe de Apoio

- Luciano Hammed
- Valeska Ribeiro
- Robson B. Juaçaba

3.0 LOCALIZAÇÃO E SITUAÇÃO

3.1 Localização do Município

O Município está localizado conforme mapas abaixo:

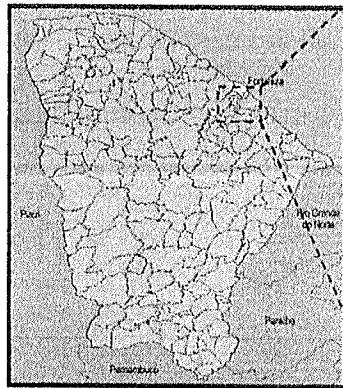
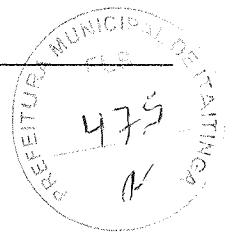

Localização do Município

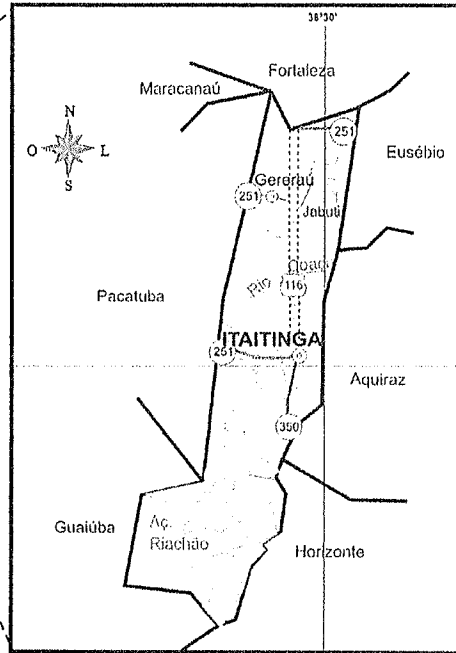

Situação do Município

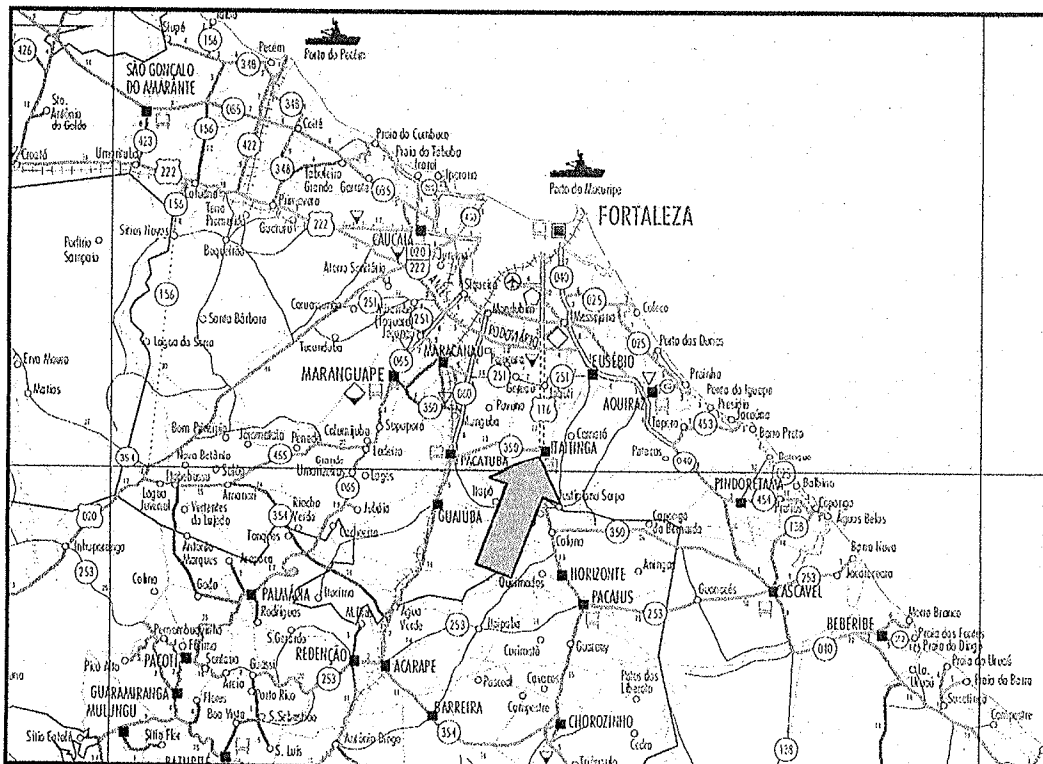

Acessos ao Município

3.2 Planta de Situação da Obra

A praça está localizada na Avenida Geraldo Batista no município de Itaitinga - CE. O limite da praça está representado na imagem abaixo:

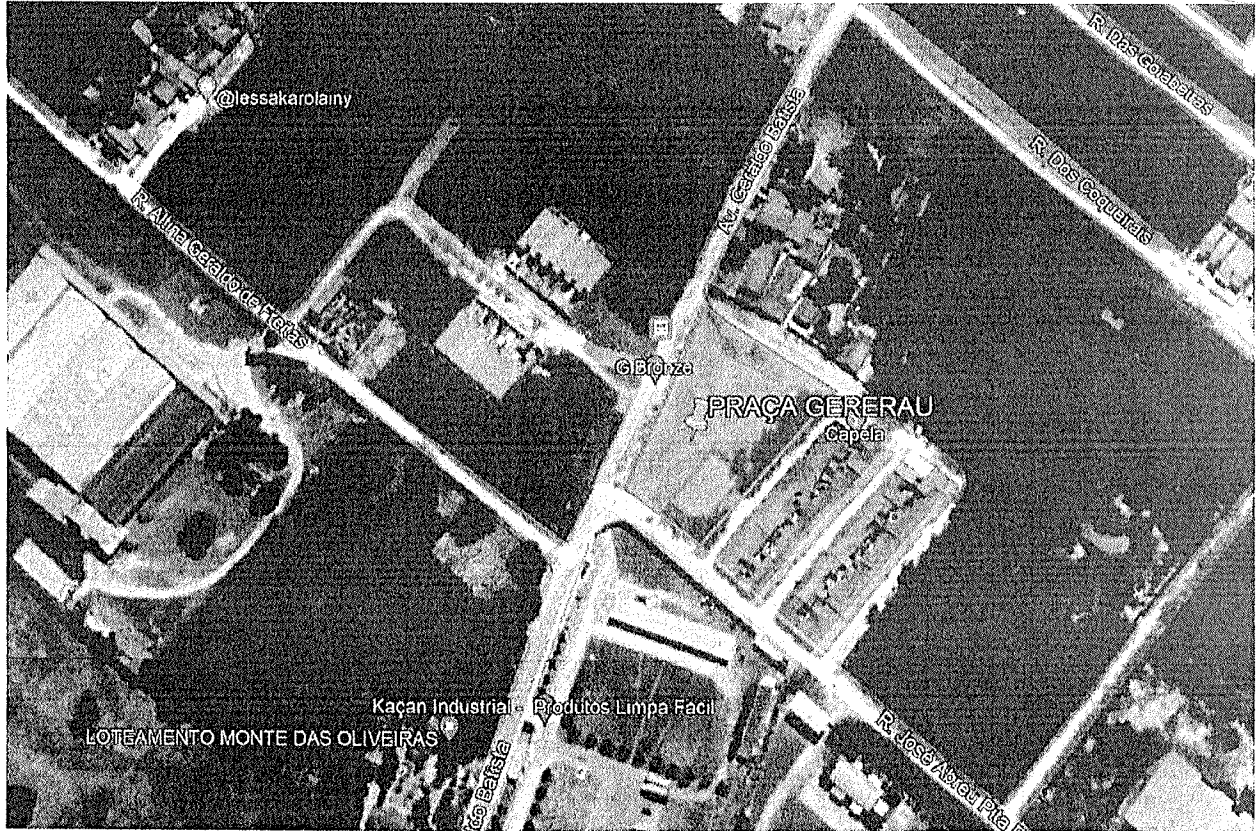

4.0 RESUMO DOS SERVIÇOS A SEREM EXECUTADOS

A praça possui uma área de 4.490,00 m² em terreno natural e dispõe de uma quadra de 493,86 m². Conforme pode-se observar na imagem abaixo:

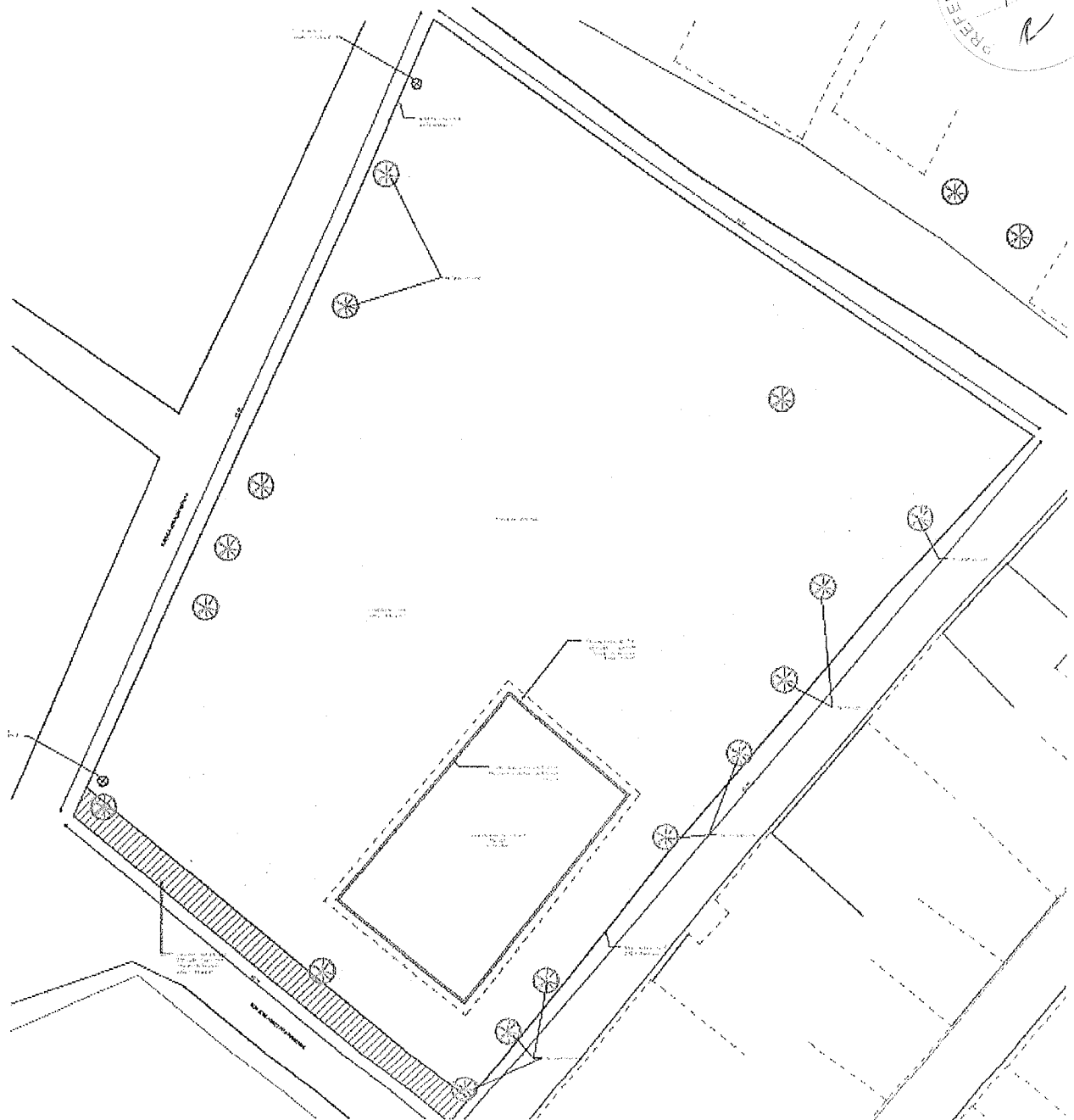

Durante os estudos preliminares, definiu-se as seguintes premissas do projeto:

- Manter a quadra, substituir as telas de aço do alambrado e pintar toda a quadra;
- Retirar o meio-fio
- Incluir os seguintes equipamentos na Urbanização da praça:

A seguir exibe-se de forma breve a descrição dos serviços a serem executados:

Serviços Preliminares

Para o início da construção, deverá ser feita remoção da camada vegetal do terreno, retirada das árvores e ser instalada a placa padrão da obra com as informações necessárias. Além disso, neste item estão contempladas as retiradas de meio-fio, tela de alambrado e pavimentação do passeio existente, conforme indicado no projeto.

Movimento de Terra

No tocante a movimentação de terra, está previsto uma camada de aterro para a praça como um todo. Ademais, este item contempla as escavações para as fundações das obras pontuais (WC/ADM/Depósito, arquibancadas, anfiteatro, etc), bem como aterro e reaterro necessários.

Fundações e Estruturas

As contenções da praça se resumem à execução dos meios-fios. Este item contempla ainda a execução das fundações e superestrutura dos banheiros, administração e depósito.

Pisos

A pavimentação do praça será de piso intertravado, piso industrial com selante para as juntas e polimento e nos ambientes internos será piso cerâmico. A fim de garantir a acessibilidade, serão aplicados piso podotátil nas circulações.

Instalações elétricas

Serão instalados postes de concreto com 1 pétalas com lâmpadas de LED de 200W e 3 refletores, postes de concreto com 6 refletores de LED de 200W e postes de concreto com 2 pétalas com lâmpadas de LED de 200W, as luminárias serão acionadas por meio de relé temporizador.

Instalações hidrossanitárias

As instalações visam atender os banheiros que serão construídos. Faz-se necessário a construção de 1 sumidouro e tanque séptico.

Urbanização e Paisagismo

Serão implantados bancos em concreto e madeira, cestos de lixo, mesas para piquenique, mesas para jogos de tabuleiro e pergolados. Além disso, esse projeto dispõe de áreas com o terreno natural. A praça já dispõe de uma quadra que será reformada. Serão implantados na praça: pista de skate, anfiteatro, espaço para beach tennis. Ademais, serão construídos dois banheiros, uma administração e um depósito. Neste projeto também está contemplado a pavimentação das ruas indicadas no projeto e a implantação de um estacionamento na lateral da praça.

É válido ressaltar que poderão ser executados outros modelos ou variação de lixeiras, bancos, pergolados e mesas de acordo com os modelos disponíveis no mercado, desde que sejam resguardadas as características principais de acabamento e tamanho. O contratado deverá apresentar à fiscalização o modelo escolhido para aprovação.

Não estão contemplados nesse orçamento os equipamentos da academia ao ar livre e nem para o playground, conta nesse projeto apenas a base para o piso emborrachado e o sistema de drenagem.

Serviços Diversos

A limpeza final de toda a área da praça está sendo contemplada neste item.

5.0 ESTUDOS E PROJETOS ELABORADOS**5.1 Considerações Gerais**

Para se chegar ao resultado deste projeto foram elaborados os seguintes projetos:

- Projeto de Demolição;
- Projeto de Urbanização e Paisagismo;
- Projeto Arquitetônico.
- Projeto de Acessibilidade;
- Projeto de Estrutura em Concreto armado;
- Projeto de instalações elétricas;
- Projeto de instalações hidrossanitárias;

5.2 Projeto de Demolição

As demolições que serão realizadas neste projeto serão:

- Retiradas de meio fio
- Retiradas de árvores
- Demolição de passeio



5.3 Projeto de Projeto de Urbanização e Paisagismo

A praça foi projetada com uma de 4805,89m² e serão implantados: Pista de Skate, Beach Tênis, Anfiteatro, espaço para academia ao ar livre e espaço para playground, conforme pode-se observar na imagem abaixo:

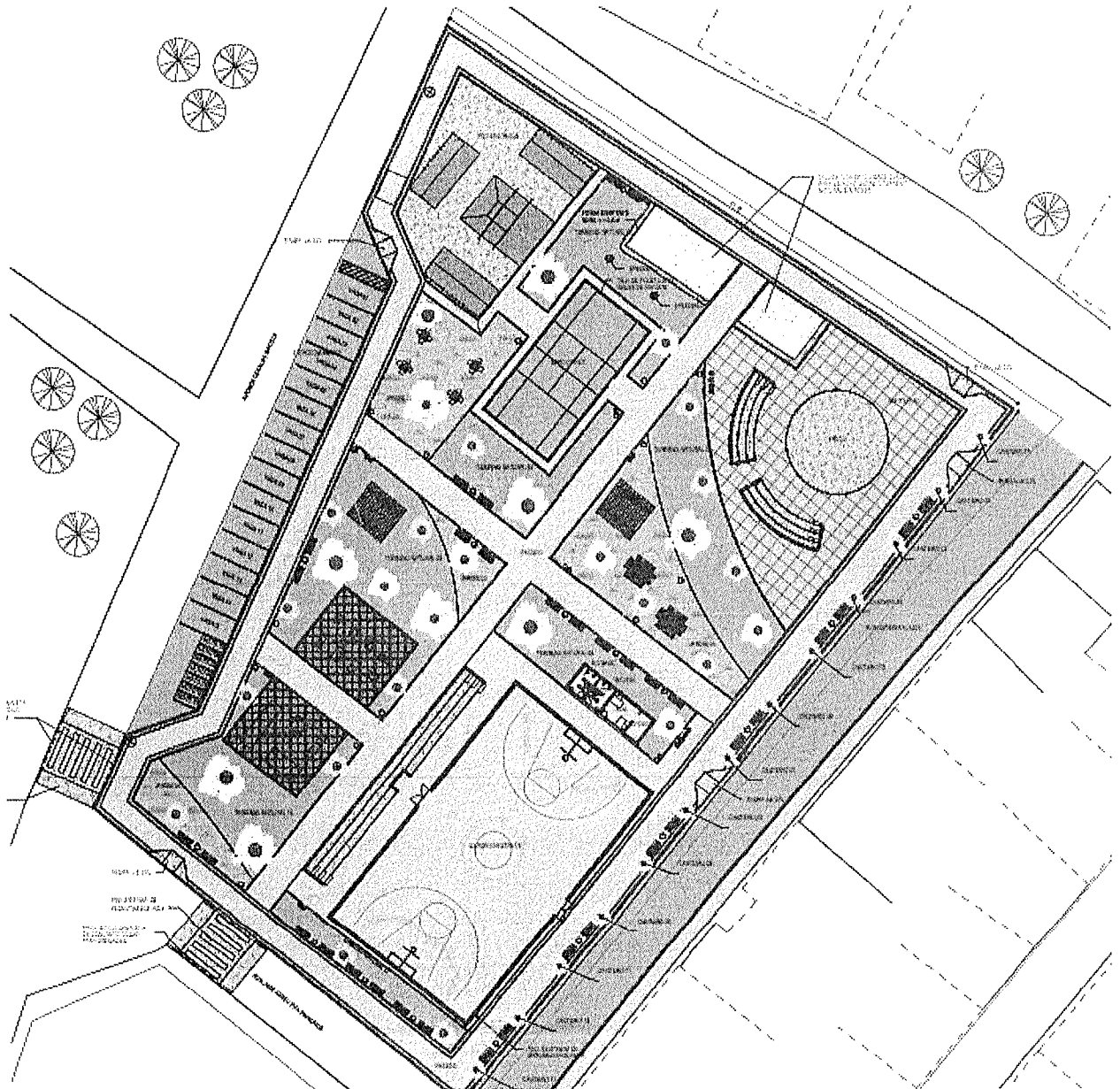

5.4 Projeto Arquitetônico

Será construída uma edificação na praça para serem instalados os banheiros, a administração e depósito, conforme pode-se observar na imagem abaixo:

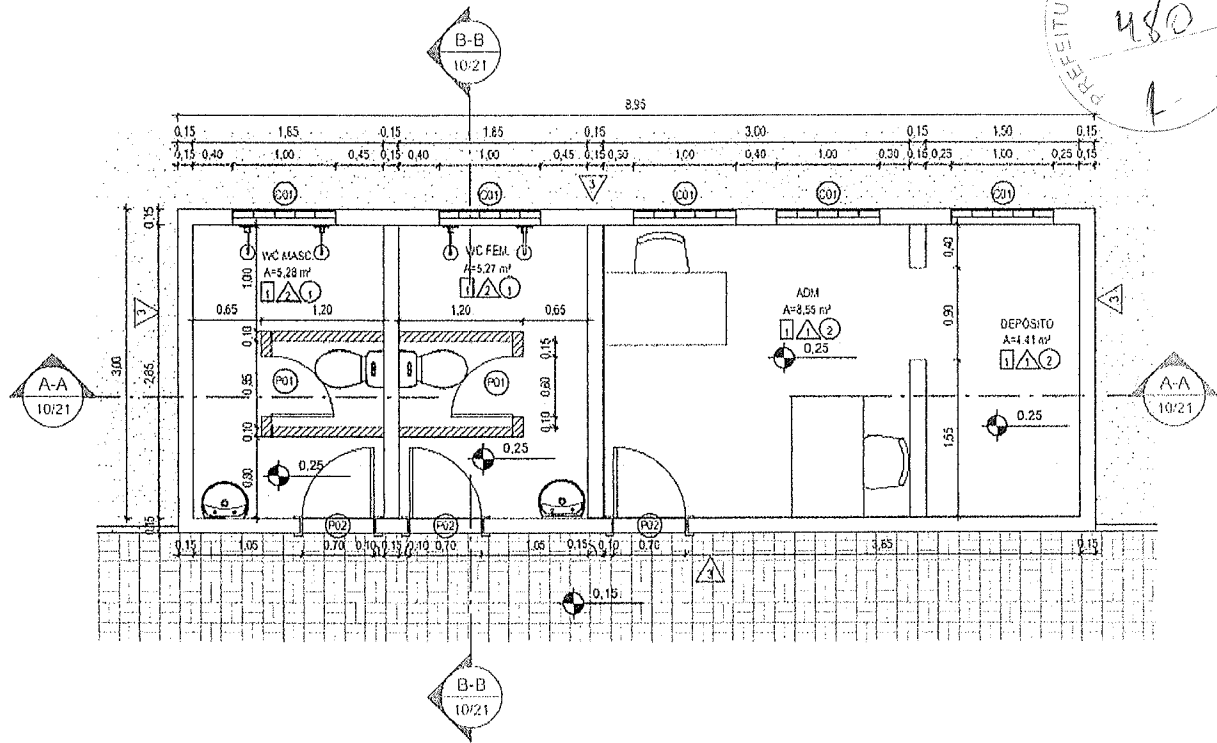

TABELAS ESQUADRIAS - PORTAS GERAL				
TIPO	ALTURA	LARGURA	DESCRIÇÃO	QUANT.
P01	1,8	0,6	PORTA DE ABRIR TIPO VENEZIANA EM ALUMINIO	2
P02	2,1	0,7	PORTA EM MADEIRA TIPO PARANÁ	3

TABELAS ESQUADRIAS - JANELAS GERAL					
TIPO	ALTURA	LARGURA	PEITORIL	DESCRIÇÃO	QUANT.
C01	0,4	1	2,40	COBOGÓ ANTICHUVA 20 X 20 cm	5

5.5 Projeto de Acessibilidade

A sinalização tátil, quando instalada no piso, tem a função de guiar o fluxo e orientar os direcionamentos nos percursos de circulação por parte da pessoa com deficiência. É conhecida como piso tátil alerta e piso tátil direcional. Na obra em questão, utilizar-se-á piso podotátil em PMC com 3 cm de espessura e deverá ser executado com argamassa.

As placas do piso tátil de alerta possuem relevos na forma de pontos e são utilizadas para as mudanças de direção e para a identificação de obstáculos suspensos, cuja projeção superior seja maior que a base. Exemplo: caixas de correio, telefones públicos com orelhão, lixeiras suspensas etc. As placas de piso tátil direcional são caracterizadas por relevos que formam linhas contínuas, e são utilizadas para a identificação do trajeto a percorrer. A largura do piso para esta obra será de 25cm. Esta é a largura mínima recomendada pela NBR 9050:2004. As figuras abaixo, fornecidas no projeto de urbanização, mostram detalhes e do piso tátil direcional e alerta:

PISO TÁTIL DIRECIONAL

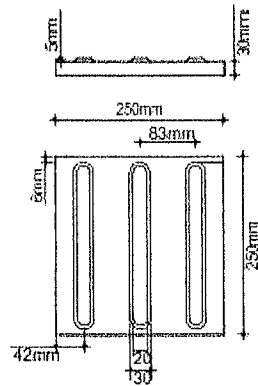

PISO TÁTIL DE ALERTA

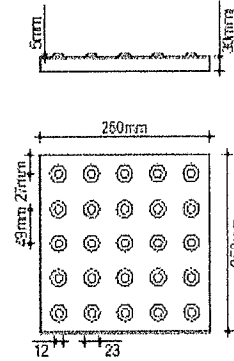

5.6 Projeto de Estruturas em Concreto

Parâmetros do Projeto segundo a norma ABNT NBR 6118/2014.

- **Agressividade Do Meio Ambiente:** Classe de agressividade ambiental: CA – II
- **Tipo e Qualidade do Concreto:** Concreto Armado classe C25 ($F_{ck} = 25 \text{ Mpa}$ / $E_{ci} = 30000 \text{ Mpa}$ (Módulo de Elasticidade Inicial – tangente); Relação água/cimento: $a/c \leq 0.60$
- **Cobrimento:** Lajes = 20mm; Vigas/Pilares = 25mm; Fundações = 25 mm
- **Propriedades de Aço:** Armadura Passiva CA 50 / CA 60; $E_s = 27 \text{ GPa}$

5.7 Projeto de Instalações Elétricas

As instalações de luz e força obedecerão às Normas e Especificações NBR-5410/05 da ABNT e às da concessionária de energia local, sem prejuízo do que for exigido a mais nas presentes especificações ou nas especificações complementares da obra.

Todas as Instalações Elétricas deverão obedecer às seguintes Normas:

- NT – 001/2018 – Fornecimento de Energia Elétrica em Tensão Secundária de Distribuição;
- NBR 5410/2005 – Serviços em Instalações Elétricas;
- NBR 5419/2015 – Proteção de Estruturas contra Descargas Atmosféricas;

5.8 Projeto de Instalações Hidráulicas

A instalação de água fria foi projetada de modo a atender a Norma Brasileira, bem como a Cia. Concessionária local, garantindo desta forma um suprimento contínuo e em quantidade e qualidade suficientes.

O projeto foi elaborado atendendo as determinações do projeto arquitetônico quanto a localização e posicionamento das peças hidrossanitárias e de acordo com o que preconiza as seguintes normas:

NBR-5626/2020 – Sistemas Prediais de Água Fria e Quente.

Reservatórios

O ginásio será dotado de 02 reservatórios de 500L de fibra de vidro.

Distribuição e Dimensionamento

O abastecimento de água fria da edificação será por gravidade partindo do reservatório superior.

A rede de distribuição interna de água fria será executada com tubos, peças e conexões fabricadas em PVC rígido e soldável, dimensionados de acordo com as recomendações da NBR 5626/20.

O barrilete, colunas, ramais, sub ramais, foram dimensionados, levando-se em consideração velocidade, vazão, perda de carga e pressão mínima sempre obedecendo os limites permitidos para instalação em questão. As colunas de alimentação terão registros de modo a favorecer manobras nas futuras manutenções.

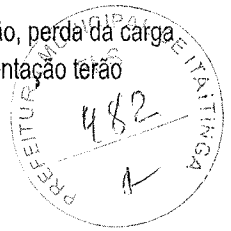

Ligações dos Aparelhos

As torneiras dos lavatórios e as esperas para as caixas de descargas acopladas aos vasos sanitários serão conectados às respectivas esperas, com ligações flexíveis cromadas $\varnothing \frac{1}{2}$; torneiras serão ligados diretamente às respectivas esperas.

5.9 Projeto de Instalações Sanitárias

A instalação de esgoto sanitário foi projetada de modo a atender as exigências técnicas mínimas, em caimentos, seções e peças de conexão permitindo assim um fácil escoamento, com vários pontos de desobstruções, limitando os níveis de ruídos e ventilando a rede de modo a se evitar ruptura dos fechos hídricos e encaminhar os gases à atmosfera.

O projeto foi elaborado atendendo as determinações do projeto arquitetônico quanto a localização e posicionamento das peças hidro sanitárias e de acordo com o que preconiza as seguintes normas:

- NBR-8160/99 - Sistemas Prediais de Esgoto Sanitário - Projeto e Execução
- NBR 7229:1993 - Projeto, construção e operação de sistemas de tanques sépticos
- NBR 13969:1997 - Tanques sépticos - Unidades de tratamento complementar e disposição final dos efluentes líquidos - Projeto, construção e operação

6.0 RELATÓRIO FOTOGRÁFICO DA ÁREA DE INTERVENÇÃO

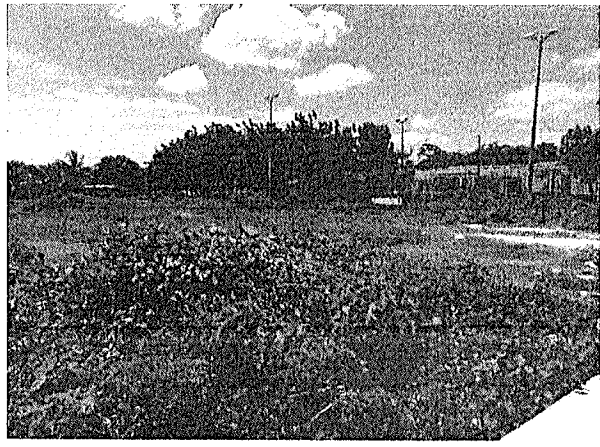

Visão ampla da praça



Calçada a ser demolida



Vegetação existe na praça

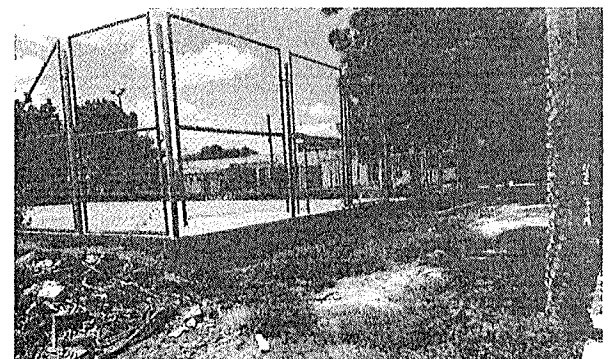

Quadra existente

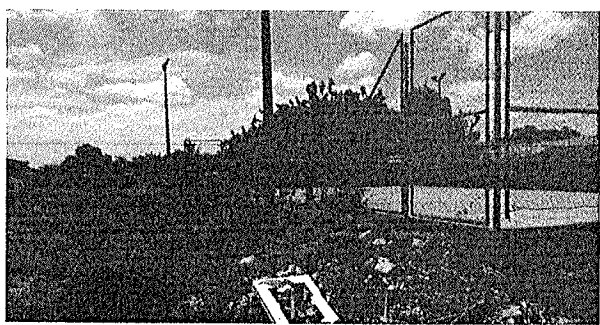

Quadra existente

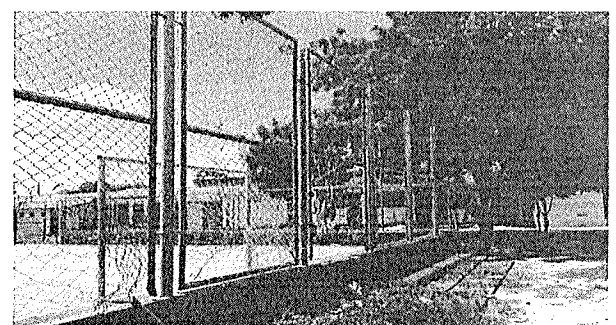

Detalhe alambrado

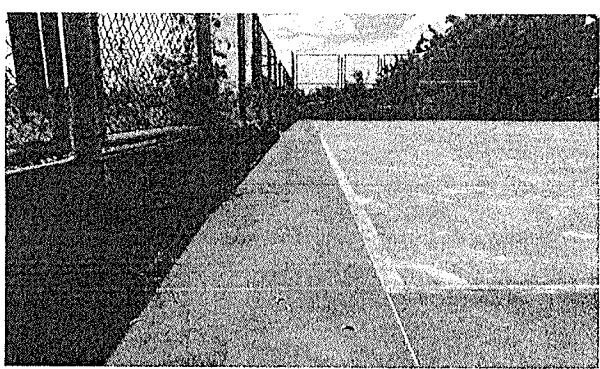

Parte interna da quadra



Parte interna da quadra

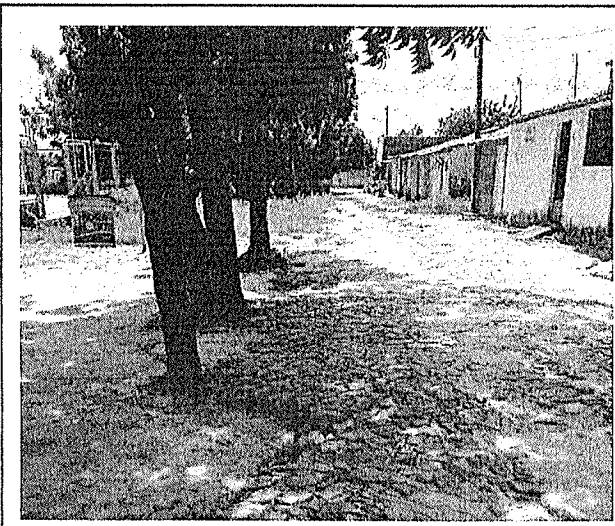
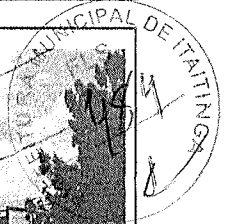

Rua a ser pavimentada

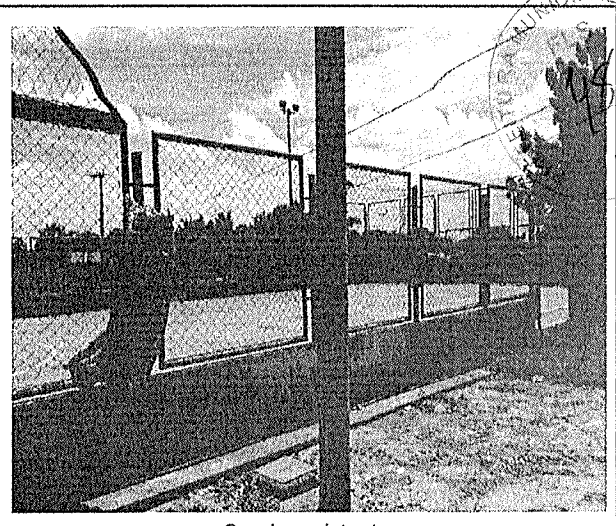

Quadra existente

7.0 PREMISSAS PARA ELABORAÇÃO DOS ORÇAMENTOS

7.1 Orçamento Básico

Neste capítulo apresentaremos a definição de todas as planilhas relativas a orçamentação da obra, bem como todas as premissas básicas para sua elaboração. Ao final do mesmo estão sequenciadas as seguintes planilhas:

- Orçamento Básico Resumido;
- Cronograma Físico Financeiro;
- Orçamento Consolidado;
- Orçamento Básico;
- Memória de Cálculo de Quantitativos;
- Detalhamento da Composição do BDI;
- Detalhamento da Composição dos Encargos Sociais;
- Detalhamento de Composição de Preço Unitário.

O orçamento é a avaliação do custo de uma determinada obra ou serviço de engenharia a ser executado, onde são discriminados todos os serviços e materiais pertinentes e necessários à execução da obra. É a relação discriminada de serviços com os respectivos preços, unidades, quantidades, preços unitários, valores parciais e totais, resultantes das somas dos produtos das quantidades pelos preços unitários.

Os preços orçados consideram todos os encargos sociais e trabalhistas, conforme legislação em vigor, incidentes sobre o custo da mão de obra.

O Orçamento para obra em questão está estruturado da seguinte forma:

- Orçamento Resumido
- Orçamento Consolidado
- Orçamentos: Administração, Praça Generaú e Banheiros, administração e depósito

7.2 Fonte de Preços e Tabelas utilizadas

Para elaboração deste orçamento adotou-se os preços básicos e oficiais das seguintes tabelas de Preço:

- Tabela **SEINFRA 27.1** vigente desde **03/2021** com desoneração (Disponível e publicada no site da Secretaria de Infraestrutura do Estado do Ceará - <https://www.seinfra.ce.gov.br/tabela-de-custos>);
- Tabela **SINAPI/CE 10/2022** com desoneração (Disponível e publicada no site da Caixa Econômica Federal - <http://www.caixa.gov.br/poder-publico/apoio-poder-publico/sinapi>)

No caso de haver serviços a serem executados que não constem nas Tabelas Oficiais adotadas acima recorreremos as opções abaixo:

- Elaboração de Composições de Preços Unitários de Serviços com insumos das tabelas adotadas.
- Elaboração de Composições de Preços Unitários de Serviços com insumos cotados no mercado.
- Cotação de preço do Serviço no mercado.

7.3 Cronograma Físico Financeiro

O cronograma físico e financeiro, propomos o avanço físico e o avanço financeiro da obra. No cronograma físico determinamos o avanço esperado da obra e no cronograma financeiro define os desembolsos mensais para fins de planejamento.

O tempo de duração proposto neste projeto baseia-se no tempo de obras anteriores com as mesmas características realizadas pela Prefeitura Municipal.

O Cronograma físico financeiro proposto para este projeto segue no conjunto de planilhas apresentadas ao final deste capítulo.

7.4 Memória de Cálculo dos Quantitativos

O levantamento de quantitativos é o processo de determinar a quantidade de cada um dos serviços de um projeto, tendo como objetivo dar informações sobre a preparação do orçamento. A memória de cálculo de quantitativos demonstra de forma clara e transparente o método de cálculo para se calcular a quantidade de cada item orçado.

A Memória de Cálculo segue no conjunto de planilhas apresentadas ao final deste capítulo.

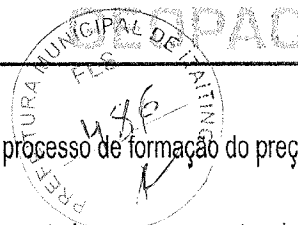

7.5 Composição do BDI

O BDI é a taxa de Bonificação e Despesas Indiretas das Obras. É um elemento primordial no processo de formação do preço final pois representa parcela relevante no valor final da obra.

A Súmula nº 258/2010, do TCU, passou a exigir que o detalhamento do BDI deve compor o orçamento-base e as propostas das licitantes. No Estado do Ceará a apresentação do detalhamento do BDI no orçamento-base ganhou respaldo com a Resolução do TCE-CE nº 2.206/2012.

Para a obra em questão a Prefeitura Municipal adota na Composição do BDI o método e todos os limites propostos no Acórdão 2622/13 – TCU Plenário. O detalhamento do BDI segue no conjunto de planilhas apresentadas ao final deste capítulo.

7.6 Encargos Sociais

A Súmula nº 258/2010, do TCU, passou a exigir que detalhamento de encargos sociais deve compor o orçamento-base e as propostas das licitantes. Para tanto, o Município utilizou-se da **Composição de Encargos Sociais** emitida pela Secretaria de Infraestrutura do Estado do Ceará (SEINFRA) na ocasião da publicação da Tabela de Preços Básicos utilizada para ser fonte de preços deste orçamento. O detalhamento dos Encargos Sociais segue no conjunto de planilhas apresentadas ao final deste capítulo.

7.7 Composições de Preços Unitários

As composições de custo unitário de serviços estão apresentadas com a discriminação separada de material e mão de obra, mostrando no final a somatória.

A Súmula nº 258/2010, do TCU, passou a exigir que as composições de custos unitários devem compor o orçamento-base e as propostas das licitantes. Neste relatório constam as seguintes composições:

- Composições de Preços Unitárias (CPU) de **Serviços constantes nas Tabelas Oficiais** adotadas na Elaboração deste orçamento;

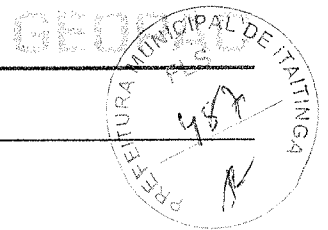

8.0 CONDIÇÕES GERAIS PARA EXECUÇÃO DA OBRA

Execução dos Serviços

O contratado deverá dar início aos serviços e obras dentro do prazo pré-estabelecido no contrato conforme a data da Ordem de Serviço expedida pela Prefeitura Municipal.

Os serviços contratados serão executados rigorosamente de acordo com estas especificações, os desenhos e demais elementos neles referidos.

Serão impugnados pela fiscalização todos os trabalhos que não satisfaçam às condições contratuais.

Ficará a CONTRATADA obrigada a demolir e a refazer os trabalhos impugnados logo após a oficialização pela fiscalização, ficando por seu contra exclusivo as despesas decorrentes dessas providências.

A CONTRATADA será responsável pelos danos causados à Prefeitura e a terceiros, decorrentes de sua negligência, imperícia e omissão.

Será mantido pela CONTRATADA, perfeito e ininterrupto serviço de vigilância nos recintos de trabalho, cabendo-lhe toda a responsabilidade por quaisquer danos decorrentes de negligência durante a execução das obras, até a entrega definitiva.

A utilização de equipamentos, aparelhos e ferramentas deverá ser apropriada a cada serviço, a critério da Fiscalização e Supervisão.

A CONTRATADA tomará todas as precauções e cuidados no sentido de garantir inteiramente a estabilidade de prédios vizinhos, canalizações e redes que possam ser atingidas, pavimentação das áreas adjacentes e outras propriedades de terceiros, e ainda a segurança de operários e transeuntes durante a execução de todas as etapas da obra.

Normas

São parte integrante deste caderno de encargos, independentemente de transcrição, todas as normas (NBR's) da Associação Brasileira de Normas Técnicas (ABNT), bem como as Normas do DNIT e SOP/CE, que tenham relação com os serviços objeto do contrato.

Materiais

Todo material a ser empregado na obra será de primeira qualidade e suas especificações deverão ser respeitadas. Quaisquer modificações deverão ser autorizadas pela fiscalização.

Caso julgue necessário, a Fiscalização e Supervisão poderá solicitar a apresentação de certificados de ensaios relativos a materiais a serem utilizados e o fornecimento de amostras dos mesmos.

Os materiais adquiridos deverão ser estocados de forma a assegurar a conservação de suas características e qualidades para emprego nas obras, bem como a facilitar sua inspeção. Quando se fizer necessário, os materiais serão estocados sobre plataformas de superfícies limpas e adequadas para tal fim, ou ainda em depósitos resguardados das intempéries.

De um modo geral, serão válidas todas as instruções, especificações e normas oficiais no que se refere à recepção, transporte, manipulação, emprego e estocagem dos materiais a serem utilizados nas diferentes obras.

Todos os materiais, salvo disposto em contrário nas Especificações Técnicas, serão fornecidos pela CONTRATADA.

Mão de Obra

A CONTRATADA manterá na obra engenheiros, mestres, operários e funcionários administrativos em número e especialização compatíveis com a natureza dos serviços, bem como materiais em quantidade suficiente para a execução dos trabalhos.

Todo pessoal da CONTRATADA deverá possuir habilitação e experiência para executar, adequadamente, os serviços que lhes forem atribuídos.

Qualquer empregado da CONTRATADA ou de qualquer subcontratada que, na opinião da Fiscalização, não executar o seu trabalho de maneira correta e adequada, ou seja, desrespeitoso, temperamental, desordenado ou indesejável por outros motivos, deverá, mediante solicitação por escrito da Fiscalização, ser afastado imediatamente pela CONTRATADA.

Assistência Técnica e Administrativa

Para perfeita execução e completo acabamento das obras e serviços, o Contratado se obriga, sob as responsabilidades legais vigentes, a prestar toda assistência técnica e administrativa necessária ao andamento conveniente dos trabalhos.

Despesas Indiretas e Encargos Sociais

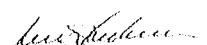
Leonardo Silveira Lima
Ena. Civil | RNP 060158106-7

Ficará a cargo da contratada, para execução dos serviços toda a despesa referente à mão-de-obra, material, transporte, leis sociais, licenças, enfim multas e taxas de quaisquer naturezas que incidam sobre a obra. A obra deverá ser registrada obrigatoriamente no CREA-CE em até cinco (05) dias úteis a partir da expedição da ordem de serviço pela Prefeitura Municipal devendo serem apresentadas à Prefeitura cópias da ART, devidamente protocolada no CREA-CE e Comprovante de Pagamento da mesma.

Condições de Trabalho e Segurança da Obra

Caberá ao construtor o cumprimento das disposições no tocante ao emprego de equipamentos de "segurança" dos operários e sistemas de proteção das máquinas instaladas no canteiro de obras. Deverão ser utilizados capacetes, cintos de segurança, luvas, máscaras, etc., quando necessários, como elementos de proteção dos operários. As máquinas deverão conter dispositivos de proteção, tais como: chaves apropriadas, disjuntores, fusíveis, etc.

Deverá ainda, ser atentado para tudo o que reza as normas de regulamentação "NR-18" da Legislação, em vigor, condições e Meio Ambiente do Trabalho na Indústria da Construção Civil.

Em caso de acidentes no canteiro de trabalho, a CONTRATADA deverá:

- a) prestar todo e qualquer socorro imediato às vítimas;
- b) paralisar imediatamente as obras nas suas circunvizinhanças, a fim de evitar a possibilidade de mudanças das circunstâncias relacionadas com o acidente; e
- c) solicitar imediatamente o comparecimento da FISCALIZAÇÃO no lugar da ocorrência, relatando o fato.

A CONTRATADA é a única responsável pela segurança, guarda e conservação de todos os materiais, equipamentos, ferramentas e utensílios e, ainda, pela proteção destes e das instalações da obra.

A CONTRATADA deverá manter livre os acessos aos equipamentos contra incêndios e os registros de água situados no canteiro, a fim de poder combater eficientemente o fogo na eventualidade de incêndio, ficando expressamente proibida a queima de qualquer espécie de madeira ou de outro material inflamável no local da obra.

No canteiro de trabalho, a CONTRATADA deverá manter diariamente, durante as 24 horas, um sistema eficiente de vigilância efetuado por número apropriado de homens idôneos, devidamente habilitados e uniformizados, munidos de apitos, e eventualmente de armas, com respectivo "porte" concedido pelas autoridades policiais.

9.0 ESPECIFICAÇÕES TÉCNICAS DA OBRA

As especificações técnicas descrevem os materiais, equipamentos e os procedimentos de execução a serem adotados na construção, com vistas a complementar a parte gráfica do projeto e estabelecer as características necessárias e suficientes ao desempenho técnico requerido pelo projeto.

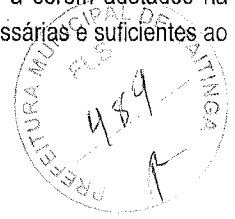

1. ADMINISTRAÇÃO

1.1. ADMINISTRAÇÃO LOCAL

1.1.1. CPUE-01 - ADMINISTRAÇÃO LOCAL DA PRAÇA (%)

A Administração Local representa todos os custos locais que não estão diretamente relacionados com os itens da planilha. Os editais de licitação devem estabelecer critério objetivo de medição para a administração local, estipulando pagamentos proporcionais à execução financeira da obra, abstendo-se de utilizar critério de pagamento para esse item como um valor mensal fixo, evitando-se, assim, pagamentos indevidos de administração local em virtude de atrasos ou de prorrogações injustificadas do prazo de execução contratual.

A Administração Local foi orçada de acordo com premissas estabelecidas pela Administração proprietária da obra.

2. SERVIÇOS PRELIMINARES

2.1. CONSTRUÇÃO DO CANTEIRO DA OBRA

O canteiro da obra deve ser dimensionado e executado levando-se em consideração as proporções e as características da mesma; as distâncias em relação ao escritório central, aos centros fornecedores de mão de obra e de material; as condições de acesso e os meios de comunicação disponíveis. As unidades componentes do canteiro de cada obra devem ser discriminadas no respectivo orçamento. O local para implantação do canteiro de obras deve ser preferencialmente em áreas planas, procurando evitar grandes movimentos de terra, de fácil acesso, livre de inundações, ventilado e com insolação adequada. As edificações do canteiro de obras devem dispor de condições mínimas de trabalho e habitação, tais como: ventilação e temperaturas adequadas, abastecimento de água potável, instalações sanitárias com destinação dos dejetos para fossas e sumidouros, (na ausência de rede coletora), distantes de cursos d'água e poços de abastecimentos e, destinação adequada para lixo orgânico e inorgânico.

2.1.1. C1937 - PLACAS PADRÃO DE OBRA (M2)

As placas relativas às obras devem ser fornecidas pela contratada de acordo com modelos definidos pela Contratante ou programa de financiamento, devendo ser colocadas e mantidas durante a execução da obra em locais indicados pela fiscalização. As placas de obra devem ser confeccionadas em chapas de aço galvanizado.

Concluída a obra, a fiscalização deve decidir o destino das placas, podendo exigir a permanência delas fixadas ou o seu recolhimento, pela contratada.

2.1.2. C1630 - LOCAÇÃO DA OBRA - EXECUÇÃO DE GABARITO (M2)

A locação será de responsabilidade do construtor. Deverá ser global, sobre quadros de madeira que envolvam todo o perímetro da obra. Os quadros, em tábuas ou sarrafos, devem ser nivelados e fixados de tal modo que resistam às tensões dos fios de marcação, sem oscilação e sem possibilidade de fuga da posição correta.

Havendo discrepâncias entre as condições locais e os elementos do projeto, a ocorrência deverá ser objeto de comunicação por escrito à fiscalização, a quem competirá deliberar a respeito.

Após proceder a locação planialtimétrica da obra, marcação dos diferentes alinhamentos e pontos de nível, o construtor fará a competente comunicação à fiscalização, a qual procederá as verificações e aferições que julgar oportunas.

A ocorrência de erro na locação da obra implicará para o construtor na obrigação de proceder, com ônus exclusivo para si, as demolições, modificações e/ou reposições que se tornarem necessárias, a juízo da fiscalização sem que isso implique em alteração no prazo da obra.

Após atendidas pelo construtor as exigências formuladas, a fiscalização dará por aprovada a locação.

O construtor manterá em perfeitas condições toda e qualquer referência de nível e de alinhamento, o que permitirá reconstituir ou aferir a locação a qualquer tempo.

2.2. PREPARAÇÃO DO TERRENO

2.2.1. C2102 - RASPAGEM E LIMPEZA DO TERRENO (M2)

A completa limpeza do terreno será efetuada manualmente, dentro da mais perfeita técnica, tomados os devidos cuidados de forma a evitar danos a terceiros.

A limpeza do terreno compreenderá os serviços de capina, roçado, destocamento, queima e remoção, de forma a deixar a área livre de raízes e tocos de árvore.

Deverão ser conservadas no terreno todas as árvores ou formações rochosas existentes, salvo as que, por fator condicionante do projeto arquitetônico, devam ser removidas.

O construtor tomará providências no sentido de serem extintos todos os formigueiros e cupinzeiros existentes no terreno.

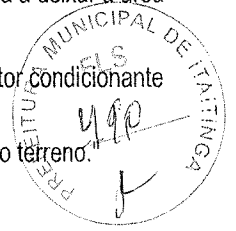

2.2.3. C2204 - RETIRADA DE ÁRVORES (UN)

A retirada das árvores indicadas no projeto.

2.3. DEMOLIÇÃO E RETIRADAS

2.3.1. C3373 - RETIRADA DE MEIO FIO DE PEDRA GRANÍTICA (M)

Compreenderá a retirada dos meios-fios, e sua disposição em local próximo e apropriado para o posterior reaproveitamento ou transporte, evitando-se obstáculos ao tráfego de obra e usuários. A execução deverá ser feita de forma cuidadosa para evitar danos às peças, bocas-de-lobo, condutos subterrâneos, passeios, etc.

2.3.2. C2941 - RETIRADA DE PAVIMENTAÇÃO EM PASSEIO CIMENTADO (M2)

Retirada do passeio conforme indicado no projeto de demolição.

2.3.3. CPUE-02 - RETIRADA DE TELA DE ALAMBRADO (M2)

Retirada da tela da quadra para posteriormente ser instalada nova tela.

3. MOVIMENTAÇÃO DE TERRA

3.1. ESCAVAÇÕES EM VALAS, VALETAS, CANAIS E FUNDAÇÕES

3.1.1. C2784 - ESCAVAÇÃO MANUAL SOLO DE 1A.CAT. PROF. ATÉ 1.50m (M3)

A execução dos serviços cobertos por esta especificação deverá atender às exigências da ABNT – Associação Brasileira de Normas Técnicas.

A execução de todos os serviços deve ser regida, protegida e sinalizada contra riscos de acidentes, segundo as prescrições contidas nas Normas Regulamentadoras de Segurança e Medicina do Trabalho.

Os trechos a serem escavados deverão ser limitados, sinalizados e protegidos, garantindo as condições de circulação e segurança para todos os funcionários, pedestres e para o trânsito de um modo geral.

As valas escavadas serão protegidas contra infiltração de águas pluviais, com objetivo de evitar retrabalho para remover sedimentos de erosões e desbarrancamentos inerentes às ações das chuvas.

3.1.2. C2781 - ESCAVAÇÃO MANUAL SOLO DE 1A CAT. PROF. DE 1.51 a 3.00m (M3)

Conforme especificado no item 3.1.1.

3.2. ATERRO, REATERRO E COMPACTAÇÃO

3.2.1. C0328 - ATERRO C/COMPACTAÇÃO MECÂNICA E CONTROLE, MAT. DE AQUISIÇÃO (M3)

Os trabalhos de aterro serão executados com material escolhido em camadas sucessivas de altura máxima de 20,0cm, molhadas e apiloadas, devendo serem evitadas ulteriores fendas, trincas e desniveis, por recalque, nas camadas aterradas.

Os materiais para aterro deverão apresentar CBR \geq 20% e serem oriundos de alterações de rochas e isentos de matéria orgânica, ou substâncias prejudiciais.

3.2.2. C3319 - NIVELAMENTO DE FUNDO DE VALAS (M2)

Os fundos das valas deverão ser nivelados manualmente de forma a se adaptarem às cotas previstas em projeto.

3.2.3. C0095 - APILOAMENTO DE PISO OU FUNDO DE VALAS C/MAÇO DE 30 A 60 KG (M2)

Os fundos das valas deveram ser compactados manualmente e nivelados de forma a se adaptarem às cotas previstas no projeto. O apiloamento deverá ser feito até atingir um "grau de compactação" de no mínimo 95%, com referência ao ensaio de compactação normal de solos – conforme a NBR 7182:1986 (MB-33/1984).

3.2.4. C0330 - ATERRO C/COMPACTAÇÃO MANUAL S/CONTROLE, MAT. C/AQUISIÇÃO (M3)

Os trabalhos de aterro serão executados com material escolhido em camadas sucessivas de altura máxima de 20,0cm, molhadas e apiloadas, devendo serem evitadas ulteriores fendas, trincas e desníveis, por recalque, nas camadas aterradas.

Os materiais para aterro deverão apresentar $CBR \geq 20\%$ e serem oriundos de alterações de rochas e isentos de matéria orgânica, ou substâncias prejudiciais.

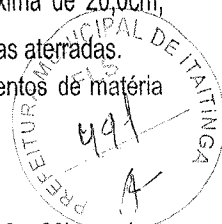

3.2.5. C2921- REATERRO C/COMPACTAÇÃO MANUAL S/CONTROLE, MATERIAL DA VALA (M3)

Os reaterros serão espalhados manualmente no interior da vala e compactados manualmente com maço de 10 a 20kg, após o apiloamento e regularização do fundo da vala.

O material será espalhado e regularizado com o auxílio de ferramentas manuais. Na operação serão removidos galhos, matacões, entulhos e demais rejeitos, indesejáveis ao bom desempenho do reaterro da vala.

As camadas soltas deverão apresentar espessura máxima de 30 cm e compactadas a um grau de 100 a 95% , conforme NBR 5681.

3.2.6. 97084 -COMPACTAÇÃO MECÂNICA DE SOLO PARA EXECUÇÃO DE RADIER, PISO DE CONCRETO OU LAJE SOBRE SOLO, COM COMPACTADOR DE SOLOS TIPO PLACA VIBRATÓRIA. AF_09/2021 (M3)

O solo deverá ser compactado com placa vibratória para recebimento das outras camadas de piso

3.3. CARGA, TRANSPORTE E DESCARGA DE MATERIAL

3.3.1. C0707 - CARGA MANUAL DE TERRA EM CAMINHÃO BASCULANTE (M3)

O serviço será pago por m³ (metro cúbico) de solo removido, considerando-se. O custo unitário remunera o transporte de de solo dentro dos limites da obra, o carregamento manual do caminhão, inclusive o tempo do referido veículo à disposição, assim como o transporte até o primeiro quilômetro e a descarga no destino.

3.3.2. C0702 - CARGA MANUAL DE ENTULHO EM CAMINHÃO BASCULANTE (M3)

O serviço será pago por m³ (metro cúbico) de entulho removido, considerando-se, quando diretamente associado a serviços de demolição em geral. O custo unitário remunera o transporte de entulho dentro dos limites da obra, o carregamento manual do caminhão, inclusive o tempo do referido veículo à disposição, assim como o transporte até o primeiro quilômetro e a descarga no destino.

3.3.3. C2533 - TRANSPORTE DE MATERIAL, EXCETO ROCHA EM CAMINHÃO ATÉ 5 KM (M3)

Todo o material retirado e/ou demolido será transportado para um local determinado pela contratante.

4. FUNDAÇÕES E ESTRUTURAS

4.1. CONTENÇÕES E CANTEIROS

4.1.1. C0366 - BANQUETA/ MEIO FIO DE CONCRETO P/ VIAS URBANAS (1,00x0,35x0,15m) (M)

Os meios-fios e peças especiais de concreto pré-moldados deverão atender, quanto aos materiais e métodos executivos empregados, as disposições da NBR - 5732, NBR - 5733, NBR 5735 e NBR - 5736.

Deverão atender, ainda, às seguintes condições:

Consumo mínimo de cimento: 300 Kg/m³.

Resistência à compressão simples: (25 MPa).

Textura: as faces aparentes deverão apresentar uma textura lisa e homogênea resultante do contato direto com as formas metálicas. Não serão aceitas peças com defeitos construtivos, lascadas, retocadas ou acabadas com trincas e desempenadeiras.

Serão escavadas valas para fixação das banquetas, após a execução da escavação os meios-fios serão posicionados, de forma nivelada e alinhada. As guias serão escoradas no aterro das calçadas laterais. O rejuntamento deverá ser executado com argamassa de cimento e areia, traço 1:4."

4.1.2. C3449 - MEIO FIO PRÉ MOLDADO (0,07x0,30x1,00)m C/REJUNTAMENTO (M)

Conforme especificado no item 4.1.1.

4.1.3. C2921 - REATERRO C/COMPACTAÇÃO MANUAL S/CONTROLE, MATERIAL DA VALA (M3)

Os reaterros serão espalhados manualmente no interior da vala e compactados manualmente com maço de 10 a 20kg, após o apiloamento e regularização do fundo da vala.

O material será espalhado e regularizado com o auxílio de ferramentas manuais. Na operação serão removidos galhos, matacões, entulhos e demais rejeitos, indesejáveis ao bom desempenho do reaterro da vala.

As camadas soltas deverão apresentar espessura máxima de 30 cm e compactadas a um grau de 100 a 95%, conforme NBR 5681.

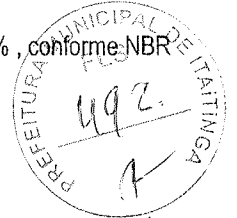

4.2. INFRAESTRUTURA E SUPERESTRUTURA

4.2.1. C0054 - ALVENARIA DE EMBASAMENTO DE PEDRA ARGAMASSADA (M3)

Trata-se de fundação em superfície, contínua, rígida, que acompanha as linhas das paredes recebendo a carga por metro linear.

As fundações das alvenarias serão executadas em pedras graníticas limpas e de tamanhos irregulares, assentes com argamassa de cimento e areia média no Traço 1:4.

Serão utilizadas pedras graníticas Integras, de textura uniforme, limpas e isentas de crostas, de tamanhos irregulares e dimensões mínimas de (30.0 x 20.0 x 10.0)cm. As pedras terão leitos executados toscamente a martelo, sendo as pedras calçadas com lascas do mesmo material, de dimensões adequadas. Para a primeira fiada serão selecionadas as pedras maiores.

4.2.2. C0056 - ALVENARIA DE EMBASAMENTO DE TIJOLO FURADO, C/ ARGAMASSA MISTA C/ CAL HIDRATADA (1:2:8) (M3)

Os blocos de Tijolo furado serão assentados com argamassa de cimento e areia, cuidando-se para ter juntas verticais e horizontais de espessura constante. Deve-se evitar o uso de pedaços de blocos, e observar sempre a amarração, cinta de concreto armado com a finalidade de maior distribuição das cargas evitando também deslocamentos indesejáveis, pelo travamento que confere à fundação.

4.2.3. C0089 - ANEL DE IMPERMEABILIZAÇÃO C/ARMAÇÃO EM FERRO (M3)

Sobre o embasamento de tijolos cerâmicos serão executadas cintas inferiores (anel de Impermeabilização) em concreto armado, fck = 13.5Mpa, com dimensões mínimas de 15.0cm de largura e 10.0cm de altura, com quatro ferros de 3/8" e estribos de 4.0mm a cada 15.0cm.

4.2.4. C1401 - FORMA DE TÁBUAS DE 1" DE 3A. P/SUPERESTRUTURA - UTIL. 2 X (M2)

As formas deverão adaptar-se às formas e dimensões das peças da estrutura projetada.

As formas e os escoramentos deverão ser dimensionados e construídos obedecendo às prescrições das normas brasileiras relativas a estruturas de madeira e a estruturas metálicas.

As formas deverão ser dimensionadas de modo que não possam sofrer deformações prejudiciais, quer sob a ação dos fatores ambientais, quer sob a carga, especialmente o concreto fresco, considerado nesta o efeito do adensamento sobre o empuxo do concreto.

Nas peças de grande vão dever-se-á dar às formas a contra flecha eventualmente necessária para compensar a deformação provocada pelo peso do material nelas introduzido, se já não tiver sido prevista no projeto.

O escoramento deverá ser projetado de modo a não sofrer sob a ação de seu peso, do peso da estrutura e das cargas acidentais que possam atuar durante a execução da obra, deformações prejudiciais à forma da estrutura ou que possam causar esforços no concreto na fase do endurecimento. Não se admitem pontaletes de madeira com diâmetro ou menor lado da seção retangular inferior a 5,0 cm para madeiras duras e 7,0 cm para madeiras moles.

Os pontaletes com mais de 3,0 m de comprimento deverão ser contraventados, salvo se for demonstrada desnecessidade desta medida para evitar a flambagem.

Deverão ser tomadas as precauções necessárias para evitar recalques prejudiciais provocados no solo ou na parte da estrutura que suporta o escoramento, pelas cargas por este transmitidas.

As formas devem ser suficientemente estanques de modo a impedirem a perda do líquido do concreto, todas as superfícies das formas que entrarem em contato com o concreto deverão ser abundantemente molhadas ou tratadas com um composto apropriado, de maneira a impedir a absorção da água contida no concreto, manchar ou ser prejudicial ao concreto.

Deverão ser deixadas aberturas provisórias (janelas) próximas ao fundo, e a intervalos suficientes nas faces das formas de pilares, e paredes e em outros locais, se necessário, para permitir a limpeza e a inspeção antes da concretagem, assim como para reduzir a altura de queda livre de lançamento de concreto.

A retirada das formas e do escoramento só poderá ser feita quando o concreto se achar suficientemente endurecido para resistir às ações que sobre ele atuarem e não conduzir a deformações inaceitáveis, tendo em vista valor baixo do módulo de deformação (E_c) e a maior probabilidade de grande deformação lenta quando o concreto é solicitado com pouca idade.

Se não for demonstrado o atendimento das condições acima e não se tendo usado cimento de alta resistência inicial ou processo que acelere o endurecimento, a retirada das formas e do escoramento não deverá dar-se antes dos seguintes prazos:

Faces laterais: 3 dias

Faces inferiores, deixando-se pontaletes bem encunhados e convenientemente espaçados: 14 dias.

Faces inferiores sem pontaletes: 21 dias

A retirada do escoramento e das formas deverá ser efetuada sem choques e obedecer a um programa elaborado de acordo com o tipo de estrutura

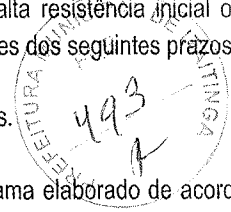

4.2.5. C0217 - ARMADURA CA-60 FINA D=3,40 A 6,40mm (KG)

As armaduras deverão ser executadas com barras e fios de aço que satisfaçam as especificações da ABNT. Poderão ser usados aços de outra qualidade desde que suas propriedades sejam suficientemente estudadas por laboratório nacional idôneo. A execução das armaduras deverá obedecer rigorosamente ao projeto estrutural no que se refere à posição, bitola, dobramento e recobrimento.

Qualquer mudança de tipo ou bitola nas barras de aço, sendo modificação de projeto, dependerá de aprovação do autor do Projeto Estrutural e da Fiscalização.

As emendas de barras da armadura deverão ser feitas de acordo com o previsto no projeto, as não previstas só poderão ser localizadas e executadas conforme o item 6.3.5 da NBR-6118 e dependerá da aprovação do autor do projeto e da Fiscalização.

Na colocação das armaduras nas formas, deverão aquelas estar limpas, isentas de qualquer impurezas (graxa, lama, etc.) capaz de comprometer a boa qualidade dos serviços.

4.2.6. C0216 - ARMADURA CA-50A MÉDIA D= 6,3 A 10,0mm (KG)

Conforme especificado no item 4.2.6.

4.2.7. C0215 - ARMADURA CA-50A GROSSA D= 12,5 A 25,0mm (KG)

Conforme especificado no item 4.2.6.

4.2.8. C0844 - CONCRETO P/VIBR., FCK 30 MPa COM AGREGADO ADQUIRIDO (M3)

O concreto deverá ser dosado experimentalmente de acordo com o estabelecido no item 8.3.1 da NBR6118. A dosagem experimental poderá ser feita por qualquer método baseado na correlação entre as características de resistência e durabilidade do concreto e a relação água-cimento, levando-se em conta a trabalhabilidade desejada.

Tanto a resistência, como o cobrimento a ser utilizado para o projeto da estrutura de concreto deverá estar em conformidade com a NBR 6118/2004 e o projeto estrutural.

O concreto deverá atender a norma NBR-6118 da ABNT, características de resistência e durabilidade do concreto e a relação água-cimento, levando-se em conta a trabalhabilidade desejada. O FCK deverá ser de 30mpa.

4.2.09. C4450 - LAJE PRÉ-FABRICADA TRELIÇADA P/ PISO - VÃO ATÉ 1,80 m (M2)

A coloração será feita no sentido indicado pelo projeto estrutural, mesmo que este não seja na direção do vão menor.

Todos os vãos devem ser escorados com uma tábua colocada em espelho, montada sobre pontaletes apoiados em base firme e bem contraventados.

A laje será molhada antes do lançamento do concreto. Para circulação dos operários sobre a laje, antes e durante o lançamento do concreto, serão utilizadas tábuas apoiadas nas vigotas. A cura úmida do concreto de capeamento se processará por no mínimo três dias. A retirada do escoramento será 12 dias após a concretagem.

4.2.10. C1400 - FORMA DE TÁBUAS DE 1" DE 3A. P/FUNDAÇÕES UTIL. 5 X (M2)

As formas deverão adaptar-se às formas e dimensões das peças da estrutura projetada.

As formas e os escoramentos deverão ser dimensionados e construídos obedecendo às prescrições das normas brasileiras relativas a estruturas de madeira e a estruturas metálicas.

As formas deverão ser dimensionadas de modo que não possam sofrer deformações prejudiciais, quer sob a ação dos fatores ambientais, quer sob a carga, especialmente o concreto fresco, considerado nesta o efeito do adensamento sobre o empuxo do concreto.

A retirada das formas e do escoramento só poderá ser feita quando o concreto se achar suficientemente endurecido para resistir às ações que sobre ele atuarem e não conduzir a deformações inaceitáveis, tendo em vista valor baixo do módulo de deformação (E_c) e a maior probabilidade de grande deformação lenta quando o concreto é solicitado com pouca idade.

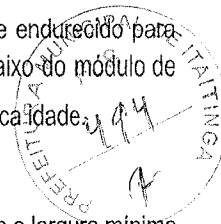

4.2.11. C1609 - LASTRO DE CONCRETO INCLUINDO PREPARO E LANÇAMENTO (M3)

A área da sarjeta destinada para receber o lastro de concreto terá espessura mínima de 05 (cinco) centímetros e largura mínima de 30 (trinta) centímetros. A camada regularizadora será lançada após compactação do aterro e após colocação e teste das canalizações que devam ficar sob o piso. O concreto conterá no mínimo 200Kg de cimento/m³. A superfície do lastro será convenientemente inclinada, com a mesma declividade prevista para a pavimentação que a limitará no trecho onde será aplicada.

Antes do lançamento das argamassas de assentamento o lastro deverá ser lavado com água limpa e escovado. Após esta operação receberá pasta de cimento e areia 1:2, espalhada com vassoura.

4.2.12. C1399 - FORMA PLANA CHAPA COMPENSADA PLASTIFICADA, ESP.= 12mm UTIL. 5X (M2)

Conforme especificado no item 4.2.5.

4.2.13. C1603 - LANÇAMENTO E APLICAÇÃO DE CONCRETO C/ ELEVAÇÃO (M3)

O concreto deverá ser lançado logo após o amassamento, não sendo permitido entre o fim deste e o do lançamento intervalo superior a uma hora. Se for utilizada agitação mecânica, esse prazo será contado a partir do fim da agitação. Com o uso de retardadores de pega o prazo poderá ser aumentado de acordo com as características do aditivo.

Em nenhuma hipótese se fará o lançamento após o início da pega. Não será admitido o uso de concreto remisturado.

Para os lançamentos que tenham de ser feitos a seco, em recinto sujeitos à penetração de água, deverão ser tomadas as precauções necessárias para que não haja água no local em que se lança o concreto nem possa o concreto fresco vir a ser por ela lavado.

O concreto deverá ser lançado o mais próximo possível de sua posição final, evitando-se incrustação de argamassa nas paredes das formas e nas armaduras.

Deverão ser tomadas precauções para manter a homogeneidade do concreto. A altura de queda livre não poderá ultrapassar 2,0 m. Para peças estreitas e altas o concreto deverá ser lançado por janelas abertas na parte lateral, ou por meio de funis ou trombas.

Cuidados especiais deverão ser tomados quando o lançamento se der em meio ambiente com temperatura inferior a 10°C ou superior a 40°C.

O concreto não deverá ser lançado sob chuva, salvo tomando-se cuidados especiais adequados e obtendo-se aprovação da Fiscalização. Não será admitido que a água da chuva venha aumentar o fator água/cimento da mistura, nem danificar o acabamento superficial.

Antes do lançamento do concreto a água eventualmente existente nas escavações deverá ser removida. As formas deverão estar limpas, sem concreto velho ou sobras de material proveniente da montagem das formas e das armaduras.

4.2.14. C4455 - LAJE PRÉ-FABRICADA TRELIÇADA P/ FÔRRO - VÃO ATÉ 2,80 m (M2)

Item especificado anteriormente.

4.2.15. C0843 -CONCRETO P/VIBR., FCK 25 MPa COM AGREGADO ADQUIRIDO (M3)

Item especificado anteriormente.

4.2.16. C4772 - TAMPA EM CONCRETO ARMADO, ESPESSURA 0,05M (M2)

Item especificado anteriormente.

4.2.17. 93204 -CINTA DE AMARRAÇÃO DE ALVENARIA MOLDADA IN LOCO EM CONCRETO. AF_03/2016 (M)

Será executada no topo de alvenarias. A cinta de amarração deverá ser executada em concreto armado com fck > 25 Mpa. Deverá seguir a técnica e os cuidados exigidos para o concreto, formas e ferragens, e ter as dimensões de 15 x 20 cm, armada com 6 ferros CA-60 diâmetro 5/16", estribada a cada 15 cm com CA-60 diâmetro 4,2 mm. O responsável técnico pela obra poderá submeter à apreciação e aprovação da fiscalização, em tempo hábil, outra solução e dimensionamento.

5. PAREDES E PAINÉIS

5.1. ALVENARIA DE ELEVAÇÃO

5.1.1. C0073 - ALVENARIA DE TIJOLO CERÂMICO FURADO (9x19x19)cm C/ARGAMASSA MISTA DE CAL HIDRATADA ESP.=10cm (1:2:8) (M2)

A alvenaria será executada com tijolo cerâmico, de primeira qualidade, com dimensões (9 x 19 x 19) cm com argamassa mista de cal hidratada, traço 1:2:8, com espessura de 10,0 cm. As alvenarias de vedação obedecerão às dimensões, aos alinhamentos determinados no Projeto.

Os tijolos cerâmicos deverão ser compactados, bem curados, homogêneos e uniformes quanto às dimensões, textura e cor, sem defeitos de moldagem tais como fendas, ondulações e cavidades.

Serão usados tijolos de 8 furos com limite de compressão maior ou igual a 35 kgf/cm², satisfazendo a EB-19 e EB-20, assentados com argamassa de cimento e areia.

Os tijolos deverão ser molhados por ocasião de seu emprego. O armazenamento e o transporte dos tijolos serão executados de modo a evitar lascas, quebras e outros danos.

5.1.2. C0074 - ALVENARIA DE TIJOLO CERÂMICO FURADO (9x19x19)cm C/ARGAMASSA MISTA DE CAL HIDRATADA ESP=20 cm (M2)

A alvenaria será executada com tijolo cerâmico, de primeira qualidade, com dimensões (9 x 19 x 19) cm com argamassa mista de cal hidratada, com espessura de 20,0 cm. As alvenarias de vedação obedecerão às dimensões, aos alinhamentos determinados no Projeto.

Os tijolos cerâmicos deverão ser compactados, bem curados, homogêneos e uniformes quanto às dimensões, textura e cor, sem defeitos de moldagem tais como fendas, ondulações e cavidades.

Serão usados tijolos de 8 furos com limite de compressão maior ou igual a 35 kgf/cm², satisfazendo a EB-19 e EB-20, assentados com argamassa de cimento e areia.

Os tijolos deverão ser molhados por ocasião de seu emprego. O armazenamento e o transporte dos tijolos serão executados de modo a evitar lascas, quebras e outros danos.

5.1.3 C0076 - ALVENARIA DE TIJOLO COMUM C/ARGAMASSA MISTA DE CAL HIDRATADA 1:2:8 ESP=10 cm (M2)

Conforme especificado anteriormente.

5.2. ELEMENTOS VAZADOS

5.2.1. C1176 - ALVENARIA DE ELEMENTO VAZADO DE CONCRETO (20X20X20cm) C/ARG. CIMENTO E AREIA TRAÇO 1:3 (M2)

Os cobogós serão assentados formando fiadas perfeitamente niveladas, apuradas e alinhadas, com juntas de no máximo de 2,0 cm de espessura, formando linhas horizontais contínuas e verticais descontínuas e serão alongadas e rebaixadas a ponto de colher, para perfeita aderência do emboço. A argamassa será colocada igualmente entre as faces laterais e sobre cada fiada, evitando-se juntas abertas.

5.3. VERGAS E CHAPIM

5.3.1. C2666 - VERGA RETA DE CONCRETO ARMADO (M3)

Embaixo das aberturas de todas as janelas, será construída uma viga de concreto armado (contra-verga), que impedirá o surgimento de trincas a 45°. Na elaboração do projeto arquitetônico, deverão ser evitadas as situações em que a face superior da janela fique distante da viga estrutural, tornando necessária a execução de uma verga. Nos casos em que isto ocorrer, será executada verga.

As vergas e contra-vergas serão pré-fabricadas e assentadas durante a execução da alvenaria. As peças terão 10cm de altura e sua largura irá variar de acordo com a largura do tijolo utilizado (10, 15 ou 20 cm). O comprimento será o tamanho da janela, acrescido de 60 cm (30 cm para cada lado). Para compor a diferença entre a altura da verga e a do bloco, será executado um complemento com tijolos maciços, acima da verga e abaixo da contra-verga, evitando-se a perda de material com o corte de blocos.

As vergas sobre portas seguirão o mesmo procedimento descrito para as janelas, devendo-se alertar para a necessidade de execução do complemento com tijolos maciços. Seu comprimento será o tamanho do vão da porta acrescido de 30 cm (15 cm para cada lado).

As vergas e Contra-vergas serão executadas em concreto, no traço 1:2,5:3 em volume (cimento, areia e brita), com armadura e tamanho compatível com o vão. Quando os vãos forem relativamente próximos, recomenda-se a execução de uma única verga sobre todos eles.

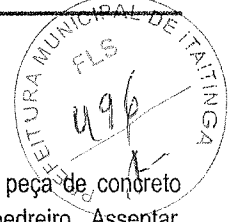

5.3.2. C0773 - CHAPIM PRÉ-MOLDADO DE CONCRETO (M2)

Limpar a superfície onde será assentada a peça, deixando-a livre de irregularidades, poeira ou outros materiais que dificultam a aderência da argamassa. Molhar toda a superfície utilizando broxa. Molhar a peça de concreto pré-moldado; Aplicar argamassa no substrato e na peça de concreto pré-moldado com colher de pedreiro. Assentar, primeiramente, as peças das extremidades e conferir nível e prumo. Esticar a linha guia para assentamento das demais peças. Repetir o procedimento de assentamento das peças até completar o chapim. Conferir alinhamento e nível. Fazer o acabamento da parte inferior do chapim.

6. ESQUADRIAS E FERRAGENS

6.1. ESQUADRIAS DE MADEIRA

As esquadrias de madeira devem obedecer rigorosamente às dimensões especificadas em projeto.

Toda madeira empregada na execução de esquadrias deve estar seca, isenta de nós, empenamentos e rachaduras. O núcleo das portas, independentemente do tipo, deve possuir espessura tal que garanta o perfeito embutimento das fechaduras, não apresentando folga ou sobressalto.

Os batentes devem ser fixados por parafusos de madeira, impermeabilizados, previamente chumbados na alvenaria com argamassa de cimento e areia 1: 3, havendo no mínimo 3 tacos para cada montante do batente.

Depois de colocados os batentes em suas posições, proteger os montantes com tacos de madeira fixados com pregos finos, a fim de evitar danos. As guarnições devem ser fixadas aos batentes ao longo da junta destes com a parede, através de pregos sem cabeça.

Para assentar a folha da porta, os alizares já devem ter sido colocados, bem como a soleira, a porta deve estar selada ou com tinta de fundo. As condições da porta devem ser verificadas de acordo com suas especificações, das dobradiças e dos parafusos. Os locais das dobradiças devem ser marcados na porta e aduela e, em seguida, devem ser feitos os rebaixos de acordo com a dobradiça utilizada. Os locais onde são parafusadas as dobradiças devem ser furados com broca e, em seguida, estas devem ser fixadas na porta.

A porta é pendurada na aduela e as dobradiças devem ser aparafusadas. A folga entre a porta e o portal deve ser uniforme em todo o perímetro, de acordo com normas técnicas.

Deve ser verificada a folga, a espessura da porta com a largura do rebaixo e o funcionamento da porta.

As ferragens a serem instaladas nas esquadrias devem obedecer as indicações e especificações do projeto quanto ao tipo, função e acabamento. As ferragens devem ser fornecidas juntamente com os acessórios, incluindo os parafusos de fixação nas esquadrias.

Todas as ferragens devem ser embaladas separadamente e etiquetadas com o nome do fabricante, tipo, quantidade e discriminação da esquadria a que se destinam.

Em cada pacote devem ser incluídos os desenhos do modelo, chaves, instruções e parafusos necessários à instalação nas esquadrias.

O armazenamento das ferragens deve ser realizado em local coberto e isolado do solo, de modo a evitar quaisquer danos e condições prejudiciais.

A instalação das ferragens deve ser realizada com particular cuidado, de modo que os rebaixos ou encaixes para as dobradiças, fechaduras, chapas-testas e outros componentes tenham a conformação das ferragens, não se admitindo folgas que exijam emendas, taliscas de madeira ou outros meios de ajuste. O ajuste deve ser realizado sem a introdução de esforços nas ferragens.

As ferragens não destinadas à pintura devem ser protegidas com tiras de papel ou fita crepe, de modo a evitar escorrimento ou respingos de tinta.

6.1.1. C4426 - PORTA TIPO PARANÁ (0,70 x 2,10 m), COMPLETA (UN)

Conforme especificado no item 6.1.

6.2. ESQUADRIAS METÁLICAS

As barras e perfis de alumínio serão extrudados e não apresentarão empenamento, defeitos de superfície ou quaisquer outras falhas, devendo ter seções que satisfaçam, por um lado, ao coeficiente de resistência requerido e atendam, por outro lado, ao efeito estético desejado.

As serralherias de alumínio serão confeccionadas com perfis específicos de acordo com o projeto executivo e a padronização definida neste caderno.

Os perfis estruturais e contramarcos deverão apresentar espessuras compatíveis com dimensões dos vãos, respeitando-se as especificações contidas nos projetos. Em nenhuma hipótese poderá ser utilizado perfil de espessura inferior a 1,6 mm.

As esquadrias serão assentadas em contra-marcos de alumínio extrudado, fixados à alvenaria através de chumbadores e argamassa de cimento e areia, traço 1:3 em volume.

Os contra-marcos servirão de guia para os arremates da obra, os quais precederão à montagem das serralherias de alumínio, iniciada somente após o término do revestimento da fachada.



6.2.1. C1991 - PORTA SASAZAKI-VENEZIANA, INCLUSIVE BATENTES E FERRAGENS (M2)

Item descrito em ESQUADRIAS METÁLICAS

7. REVESTIMENTOS

7.1. ARGAMASSAS PARA PAREDES INTERNAS E EXTERNAS

7.1.1. C0776 - CHAPISCO C/ ARGAMASSA DE CIMENTO E AREIA S/PENEIRAR TRAÇO 1:3 ESP.= 5mm P/ PAREDE (M2)

Toda alvenaria a ser revestida, será chapiscada depois de convenientemente limpa. Após a limpeza, as superfícies a revestir receberão o chapisco: camada irregular e descontínua de argamassa de cimento e areia grossa em consistência fluida. O acabamento granulado grosso, usado como revestimento rústico.

7.1.2. C1226 - EMBOÇO C/ ARGAMASSA DE CIMENTO E AREIA S/ PENEIRAR, TRAÇO 1:5 (M2)

Após o chapisco as paredes que receberão revestimento cerâmico, ou qualquer tipo de revestimento que não seja a pintura, serão emboçadas com argamassa com emprego de areia média sem peneirar, com traço 1:5. Antes da execução dos esboços serão colocados todos os marcos e peitoris. Os alisares e rodapés serão colocados posteriormente. Os emboços serão fortemente comprimidos contra as superfícies e apresentarão paramento áspero ou entrecortado de sulcos para facilitar a aderência. Esse objetivo poderá ser alcançado com o emprego de uma tábua, com pregos, conduzida em linhas onduladas, no sentido horizontal, arranhando a superfície do emboço.

7.1.3. C3124 - REBOCO C/ ARGAMASSA DE CIMENTO E AREIA S/ PENEIRAR, TRAÇO 1:5 (M2)

Após o chapisco as paredes que receberão pintura serão rebocadas com argamassa de cimento e areia peneirada, com o traço de 1:5.

Antes da execução do reboco/massa única serão colocados todos os marcos e peitoris. Os alisares e rodapés serão colocados posteriormente.

7.1.4 C212 - REBOCO C/ARGAMASSA DE CAL HIDRATADA E AREIA PENEIRADA TRAÇO 1:3 ESP=5 mm P/PAREDE (M2)

Conforme especificado anteriormente.

7.2. ACABAMENTOS PARA PAREDES INTERNAS E EXTERNAS

7.2.1. C4443 - CERÂMICA ESMALTADA RETIFICADA C/ ARG. PRÉ-FABRICADA ATÉ 30x30cm (900cm²) - PEI-5/PEI-4 - P/ PAREDE (M2)

A execução de revestimentos em cerâmicas/azulejos deverá atender às seguintes Normas e práticas complementares:

NBR 8214 – Assentamento de Azulejos – Procedimento;

NBR 14081 – Argamassa Colante Industrializada para Assentamento de Placas de Cerâmica – Especificação;

Antes do assentamento de cerâmicas, serão verificados os pontos de instalações elétricas, hidrossanitárias e demais, bem como verificados o nivelamento e as prumadas de paredes, a fim de se obter os arremates perfeitos entre paredes e tetos.

Quando cortados por passagens de canos, tubulações e outros acessórios, as cerâmicas não deverão conter rachaduras.

Quando necessários, os cortes de material cerâmico feitos para constituir aberturas de passagens de terminais elétricos e hidrossanitários terão dimensões que não ultrapassarão os limites de cobrimentos exigidos pelos acessórios de colocação dos respectivos materiais.

Quanto ao seccionamento de cerâmicas, este deverá ser feito com equipamentos adequados, de modo a deixá-las com arestas vivas e planificadas, sem irregularidades perceptíveis.

Antes de iniciar o assentamento propriamente dito, os seguintes serviços deverão ser realizados:

Verificar o esquadro e a dimensão da base a ser revestida para definição da largura das juntas entre as peças, buscando reduzir o número de recortes;

Localizar, sobre a superfície a ser revestida, as juntas horizontais e verticais entre as peças cerâmicas;

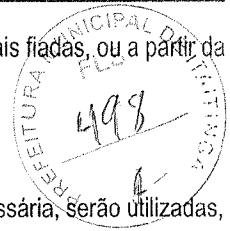

Marcar os alinhamentos das primeiras fiadas, nos dois sentidos, que servirão de referência para as demais fiadas, ou a partir da fixação de uma régua de alumínio junto à base;

Arranjar as peças de forma que sejam feitos cortes iguais nos lados opostos à superfície a ser revestida.

A metodologia de assentamento de cerâmicas será a seguinte:

Aplicação da argamassa colante: para o assentamento das peças e tendo em vista a plasticidade necessária, serão utilizadas, preferencialmente, argamassas pré-fabricadas obedecendo-se às seguintes orientações:

Preparar a argamassa manualmente ou em um misturador limpo, adicionando-se água até que seja verificada homogeneidade na mistura. A quantidade a ser preparada deverá ser suficiente para um período de trabalho de 2 a 3 horas. Após a mistura, a argamassa deverá ficar em repouso pelo tempo indicado na embalagem, para que ocorram as reações dos aditivos. Durante a aplicação do revestimento, não se deverá adicionar água à argamassa já preparada.

Para peças cerâmicas com área menor ou igual a 900 cm², a aplicação da argamassa pode ser feita somente na parede, estando a peça cerâmica limpa e seca. O posicionamento da peça deve ser tal que garanta contato pleno entre seu tardo e a argamassa. Para peças maiores que 900 cm², a argamassa deverá ser aplicada tanto na parede quanto na própria peça (método da dupla colagem). Os cordões formados entre as duas superfícies deverão formar ângulos de 90°.

A argamassa deverá ser espalhada com o lado liso da desempenadeira, comprimido-a contra a parede num ângulo de 45°. A seguir, utilizar-se-á o lado denteado da desempenadeira para formar cordões que facilitarão o nivelamento e a fixação das peças cerâmicas. A espessura da camada final de argamassa colante deverá ficar entre 4 e 5 mm, podendo chegar a 12 mm em pequenas áreas isoladas.

Colocação das peças cerâmicas: o assentamento das peças de cerâmica deverá obedecer às seguintes orientações:

O tardo das peças cerâmicas deverá estar limpo, isento de gorduras e não deverá ser molhado antes do assentamento. Recomenda-se a colocação das peças cerâmicas de baixo para cima, uma fiada de cada vez.

As peças cerâmicas deverão ser colocadas fora de posição, sobre os cordões da argamassa. Posicionar-se-á a peça e far-se-ão os ajustes com ligeiros movimentos de rotação. Deverão ser dadas leves batidas com um martelo de borracha sobre as peças cerâmicas, para a retirada do excesso de argamassa nas laterais. Utilizar, preferencialmente, espaçadores plásticos para garantir a largura uniforme das juntas de assentamento.

Rejuntamento: o rejuntamento dos revestimentos cerâmicos deve obedecer às seguintes orientações:

O preenchimento das juntas de assentamento será iniciado no mínimo 3 dias após concluído o assentamento das peças. Verificar, antes, se existem peças com assentamentos ociosos, que deverão ser retiradas.

Limpar as juntas, eliminando as sujeiras e umedecê-las previamente.

Utilizar somente argamassas de rejunte industrializadas. A argamassa deverá ser misturada em um recipiente metálico ou plástico limpo, obedecendo-se às recomendações do fabricante.

A argamassa deverá ser espalhada nas juntas com auxílio de uma desempenadeira com base de borracha flexível, em movimentos alternados, de modo a penetrar uniformemente entre as peças cerâmicas. Após a secagem inicial, remover o excesso com pano ou esponja úmidos. Transcorridos mais algum tempo, pode-se frisar as juntas preparadas, obtendo-se acabamentos lisos e regulares.

Limpeza: esta será a operação final e terá a finalidade de eliminar resíduos de argamassas ou outros materiais.

A limpeza de revestimentos cerâmicos com ácido é contra-indicada. Entretanto, quando necessária, dever-se-á usar uma parte de ácido para dez partes de água. Após essa limpeza dos revestimentos, deve-se enxugar a superfície com panos, para remover os excessos de água presentes nas juntas.

7.2.2. C1129 - REJUNTAMENTO C/ ARG. PRÉ-FABRICADA, JUNTA ENTRE 2mm E 6mm EM CERÂMICA, ATÉ 30x30 cm (900 cm²) (PAREDE/PISO) (M2)

O rejunte deve ser aplicado em toda área de cerâmica com as ferramentas adequadas e deverá ser feita uma rigorosa limpeza na cerâmica após a aplicação do rejunte.

7.3. ARGAMASSAS PARA TETOS

7.3.1. C0778 - CHAPISCO C/ ARGAMASSA DE CIMENTO E AREIA S/ PENEIRAR TRAÇO 1:3 ESP=5 mm P/ TETO (M2)

Toda alvenaria a ser revestida, será chapiscada depois de convenientemente limpa. Os chapiscos serão executados com argamassa de cimento e areia lavada grossa, em consistência fluida.

Serão chapiscadas também todas as superfícies lisas de concreto, como teto, montante, vergas e outros elementos da estrutura que ficarão em contato com a alvenaria, inclusive fundo de vigas. Para as superfícies de concreto sugere-se o uso de um chapisco colante industrializado aplicado com desempenadeira dentada ou aditiva ao adesivo do chapisco convencional, que pode ser aplicado também com o uso de rolo apropriado. A limpeza destas superfícies será feita com escova de aço, detergente

e água, ou lixadeira elétrica visando a remoção sobretudo da camada de desmoldante e retirando também o pó provocado pelo uso da lixadeira elétrica.

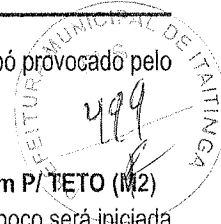

7.3.2. C2112 - REBOCO C/ ARGAMASSA DE CAL EM PASTA E AREIA PENEIRADA TRAÇO 1:3 ESP=5 mm P/ TETO (M2)

O reboco será executado com argamassa pré-fabricada e ter espessura máxima de 5mm. A execução do reboco será iniciada após 48 horas do lançamento do emboço, com a superfície limpa e molhada com broxa. Antes de ser iniciado o reboco, deve-se verificar se os marcos, batentes e peitoris já se encontram perfeitamente colocados. Os rebocos regularizados e desempenados, à régua e desempenadeira, deverão apresentar aspecto uniforme, com paramentos perfeitamente planos, não sendo tolerada qualquer ondulação ou desigualdade na superfície. O acabamento final deverá ser executado com desempenadeira revestida com feltro, camurça ou borracha macia. Quando houver possibilidade de chuvas, a aplicação do reboco externo não será iniciada ou, caso já o tenha sido, será interrompida. Na eventualidade da ocorrência de temperaturas elevadas, os rebocos externos executados em uma jornada de trabalho terão as suas superfícies molhadas ao término dos trabalhos. Serão de responsabilidade da CONTRATADA todos os materiais, equipamentos e mão-de-obra necessários para a perfeita execução dos serviços acima discriminados.

7.4. ACABAMENTOS PARA TETOS

7.4.1. C4468 - FORRO PVC - LAMBRI (100x6000 OU 200x6000)mm - FORNECIMENTO E MONTAGEM (M2)

As régua de PVC rígido para forro devem ser resistentes a agentes químicos, ao fogo e inalteráveis à corrosão, isentas de quaisquer defeitos.

Devem ser recebidas em embalagens adequadas e armazenadas em local protegido, seco e sem contato com o solo, de modo a evitar danos e outras condições prejudiciais.

Os forros de PVC devem ser fixados sob tarugamento de madeira ou sob perfis metálicos, ou apoiados em perfis de alumínio presos à estrutura de apoio, conforme detalhes do projeto.

A fixação das chapas na estrutura de sustentação deve ser realizada conforme as recomendações do fabricante, através de pregos, grampos ou parafusos.

8. COBERTURA

8.1. ESTRUTURA DE MADEIRA

Para as estruturas em madeira, observar-se-á o disposto na normas brasileiras NBR 9194, NBR 6230, NBR 7990, NBR 7991, NBR 7992, NBR 7994, NBR 7190, NBR 7203 E TB-12/49.

A estrutura de madeira será constituída, além da estrutura de apoio constituída pelas Tesouras, por linhas, terças, caibros e ripas e beirais ou quaisquer outros elementos necessários para garantir a estabilidade da cobertura. O madeiramento deverá ser executado em massaranduba com caimento mínimo de 25%. As tesouras deverão obrigatoriamente ter estribos e braçadeiras de ferro nas emendas dos pendurais e das pernas com as linhas. As emendas eventualmente necessárias na linha da tesoura levarão talas de chapa de ferro fixadas com parafusos de ferro de no mínimo 1/2" de diâmetro.

As estruturas dos telhados poderão apoiar-se diretamente sobre as lajes ou vigas de concreto armado do forro da edificação, desde que as peças tenham sido calculadas para suportar tal sobrecarga.

Todas as operações objetivando ligações tais como perfuração, cavas e ranhuras, devem ser feitas à máquina para se obter o ajuste perfeito das peças.

As emendas eventualmente necessárias na linha da tesoura levarão sempre talas de chapa de metal, fixadas com parafusos de, no mínimo, meia polegada de diâmetro.

O madeiramento principal da cobertura, em dependências onde laje de forro apta a recebê-lo, apoiar-se-á diretamente em montantes de alvenaria de tijolo maciço devidamente rebocados, com seção transversal compatível com a carga a receber.

A critério da fiscalização, os montantes de que trata o item anterior poderão ser executados em madeira de lei, de seção não inferior a 8 x 12cm.

Para a estrutura destinada a receber telhas onduladas de fibrocimento, o madeiramento deverá obedecer ao que se segue.

Seção mínima das cumeeiras e terças: 7.6 x 11.4cm (3" x 4.1/2").

Seção mínima dos frechais: 7,6 x 7.6cm (3" x 3").

Pontaletes: 7.6x11.4cm (3" x 4.1/2"), com a maior dimensão disposta no sentido transversal da terça.

Peças de apoio dos pontaletes: 7,6x11,4cm (3" x 4.1/2"), com 50cm de comprimento.

8.1.1. C4511 - ESTRUTURA DE MADEIRA P/ TELHAS ONDULADAS DE FIBROCIMENTO, ALUMÍNIO OU PLÁSTICAS, APOIADA SOBRE PAREDES E/OU LAJES DE FORRO (M2)

Conforme especificado no item 8.1.

8.2. TELHAS

8.2.1. C2445 - TELHA DE FIBROCIMENTO ONDULADA E=6mm , INCLINAÇÃO 27% (M2)

As telhas de fibrocimento serão cortadas com serra, serrote ou esmeril. Os furos são executados com broca, sendo vedada a perfuração por percussão com pregos ou parafusos.

O telhamento com telhas comuns onduladas de fibrocimento obedecerá, salvo indicação expressa em contrário nos projetos, o que se segue. Recobrimento longitudinal das chapas: 140mm, para inclinações superiores a 15 graus (27%) e 200mm para inclinações inferiores a 15 graus. Recobrimento lateral: 50mm. Para condições desfavoráveis de vento, 230mm. Apoio as chapas sobre as terças: 50mm. Colocação de chapas: feita dos beirais para as cumeeiras, em faixas perpendiculares às terças, fixação feita com ganchos chatos. Evitar a sobreposição de quatro espessuras de chapa, fazendo cortes triangulares nos cantos das chapas.

As cumeeiras serão do tipo articulado, com ventilação. Espigões e rincões serão também de peças de fibrocimento.

8.3. OUTROS ELEMENTOS

8.3.1. C2248 - RUFO DE CHAPA COBRE 26 DESENVOLVIMENTO 33cm (M)

Deverão ser instalados rufos de 33 cm em chapa de aço galvanizado #26, ao longo de todo o telhado, para cobrir o ressalto existente na fachada posterior da edificação. Para a instalação deste rufo foi prevista a utilização de balancim tipo cadeira. Para a instalação do rufo que servirá de cobrimento para o referido ressalto, o mesmo deverá ser afixado aparafusado. Deverão ser colocados parafusos a cada 25 cm ao longo de todo o rufo. Além de aparafusado, para complementar a fixação do rufo, ao longo da dobra da chapa que ficará em contato com a parede da fachada deverá ser aplicado sikaflex (ou outro material equivalente), em quantidade suficiente para que a vedação seja perfeita.

9. IMPERMEABILIZAÇÃO

9.1. REGULARIZAÇÃO DA BASE

9.1.1. C2179 - REGULARIZAÇÃO DE BASE C/ ARGAMASSA CIMENTO E AREIA S/ PENEIRAR, TRAÇO 1:4 - ESP= 3cm (M2)

A camada de regularização será executada e medida separadamente quando houver a necessidade de definição de caimentos específicos, ou quando o tipo de acabamento final, assim o exigir.

O contra-piso deverá ser efetuado com uma argamassa de consistência seca (farofa).

A base para o recebimento da regularização e de qualquer outra argamassa de assentamento ou acabamento final deverá estar limpa, isenta de poeiras, restos de argamassa e outras partículas que poderão ser removidos através de varrição ou lavagem da superfície.

As referências de nível devem ser obtidas através de taliscas assentadas com a mesma argamassa do contra-piso. Deverão ser previstas taliscas junto aos ralos, quando existentes, de modo a garantir o caimento necessário. Não devem ser executadas mestras.

9.2. IMPERMEABILIZAÇÃO UTILIZANDO MANTA ASFÁLTICA

9.2.1. C5017 - IMPERMEABILIZAÇÃO COM MANTA ASFÁLTICA, CLASSE B, ESTRUTURADA COM POLIESTER NÃO TECIDO, FACES EM POLIETILENO, TIPO II, E=3MM (M2)

A impermeabilização será executada a base de Manta Asfáltica, com espessura de 3 mm, sobre camada de regularização em argamassa, efetuando-se o caimento projetado.

9.2.2. C5025 - PROTEÇÃO MECÂNICA, COM ARGAMASSA DE CIMENTO E AREIA TRAÇO 1:4, E=2CM (M2)

Após o teste de estanqueidade, sobre a impermeabilização seca, colocar lona preta como camada separadora entre a camada impermeável e a de proteção mecânica; Em seguida, dividir a área em quadros para evitar fissuras de retração e lançar e adensar a argamassa sobre a camada separadora, formando uma camada de 2 cm de espessura; Por fim, Nivelar e desempenar a camada de argamassa.

10. PISOS

10.1. PISOS EXTERNOS

10.1.1. C4819 - PISO INTERTRAVADO TIPO TIJOLINHO (20X10X6)CM 35MPA, COR CINZA - COMPACTAÇÃO MECANIZADA (M2)

Piso intertravados são elementos pré-fabricados de concreto de com formato que permite transmissão de esforços.

Para o bom funcionamento do piso deve-se observar os seguintes elementos:

Confinamento

O confinamento externo é constituído por um passeio associado a meio-fio de concreto especificado a seguir.

Assentamento

Os blocos são assentados diretamente sobre a camada de areia previamente rasada.

Cada bloco é pego com a mão, encostado firmemente contra os outros já assentados, para então deslizar verticalmente até tocar no colchão.

O cuidado na colocação permite que se tenha a junta com abertura mínima: em média de 2,5 mm, quando a abertura ficar maior, é possível fechá-la com batidas de marreta de madeira ou borracha, na lateral do bloco e na direção aos blocos já assentados.

Os Blocos não devem ser golpeados na vertical para que fiquem rentes entre si: os golpes devem ser utilizados apenas para minimizar as juntas ou para corrigir o alinhamento.

Em pistas inclinadas é aconselhável executar a colocação de baixo para cima.

Compactação Inicial

As atividades de compactação são realizadas sobre o piso com o uso de vibrocompactadora e/ou placas vibratórias.

Em pavimentos com blocos de 6 cm de espessura é importante evitar o uso de equipamentos muito potentes, que podem provocar a quebra das peças.

Na primeira etapa de compactação, a vibrocompactadora e/ou placa vibratória passa sobre o piso pelo menos duas vezes e em direções opostas: primeiro completa-se o circuito num sentido e depois no sentido contrário, com sobreposição dos percursos para evitar a formação de degraus.

A compactação e o rejuntamento com areia fina avançam até um metro antes da extremidade livre, não-confinada, na qual prossegue a atividade de pavimentação.

Esta faixa não compactada só é compactada junto com o trecho seguinte.

Caso haja quebra de peças na primeira etapa de compactação, é preciso retirá-las com duas colheres de pedreiro ou chaves de fenda e substituí-las; isso fica mais fácil antes das fases de rejunte e compactação final.

Rejuntamento

O rejuntamento com areia fina diminui a permeabilidade do piso de água e garante o funcionamento mecânico do pavimento. Por isso é preciso utilizar materiais e mão-de-obra de boa qualidade na selagem e compactação final. Com rejunte mal feito os blocos ficam soltos, o piso perde travamento e se deteriora rapidamente.

Na hora da colocação, a areia precisa estar seca, sem cimento ou cal: nunca se utiliza argamassa porque isso tornaria o rejunte quebradiço.

Quando a areia estiver muito molhada, pode-se estendê-la em camadas finas para secar ao sol ou em área coberta.

A areia é posta sobre os blocos em camadas finas para evitar que sejam totalmente cobertos.

O espalhamento é feito com vassoura até que as juntas sejam completamente preenchidas.

Compactação Final

A compactação final é executada da mesma forma que o indicado para primeira etapa dessa atividade.

Deve-se evitar o acúmulo de areia fina, para que ela não grude na superfície dos blocos, nem forme saliências que afundem os blocos quando da passagem da vibrocompactadora e/ou placa vibratória.

É preciso fazer pelo menos quatro passadas da placa vibratória em diversas direções, numa atividade que se desenvolve por trechos de percursos sucessivos.

Encerrada esta operação o pavimento pode ser aberto ao tráfego.

Se for possível, deixar o excesso da areia do rejunte sobre o piso por cerca de duas semanas, o que faz com que o tráfego contribua para completar o selado das juntas.

10.1.2. C4916 - PISO INTERTRAVADO TIPO TIJOLINHO (20X10X6)CM 35MPa, COLORIDO - COMPACTAÇÃO MECANIZADA (M2)

Conforme especificado no item 10.1.1.

10.1.3. C4917 - PISO INTERTRAVADO TIPO TIJOLINHO (20X10X8)CM 35MPa, COR CINZA - COMPACTAÇÃO MECANIZADA (M2)

Conforme especificado no item 10.1.1.

10.1.4. C0842 - CONCRETO P/VIBR., FCK 20 MPa COM AGREGADO ADQUIRIDO (M3)



O concreto deverá ser dosado experimentalmente de acordo com o estabelecido no item 8.3.1 da NBR6118. A dosagem experimental poderá ser feita por qualquer método baseado na correlação entre as características de resistência e durabilidade do concreto e a relação água-cimento, levando-se em conta a trabalhabilidade desejada.

Tanto a resistência, como o cobrimento a ser utilizado para o projeto da estrutura de concreto deverá estar em conformidade com a NBR 6118/2004 e o projeto estrutural.

O concreto deverá atender a norma NBR-6118 da ABNT, características de resistência e durabilidade do concreto e a relação água-cimento, levando-se em conta a trabalhabilidade desejada. O FCK deverá ser de 20mpa.

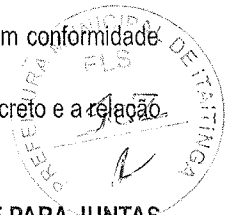

10.1.5. CPUE-15 - PISO EM CONCRETO 25 MPA PREPARO MECÂNICO, ESPESSURA 7CM INC SELANTE PARA JUNTAS E POLIMENTO DO PISO (M2)

Para a execução do piso em concreto devem ser seguidos os seguintes procedimentos: - Verificar se a resistência característica e/ou o traço declarado corresponde ao pedido de compra, se o concreto está com a trabalhabilidade especificada e se não foi ultrapassado o tempo de início de pega do concreto; - Após verificação da trabalhabilidade (abatimento / "slump") e moldagem dos corpos de prova para controle da resistência à compressão, lançar o material com a utilização de bombas; - Após lançar o concreto, adensá-lo com uso de vibrador de imersão de forma que toda a armadura e os componentes embutidos sejam adequadamente envolvidos na massa do concreto; - Realizar o acabamento com sarrafo com movimentos de vai-e-vem; - Regularizar a superfície utilizando rodo de corte; - Quando a superfície do concreto estiver livre de água superficial e suportar o peso de uma pessoa, lançar sobre a superfície aspersão mineral cimentícia ou pó de cimento; - Passar a desempenadeira mecânica de concreto munida de disco de flotação, formando uma camada de nata de cimento na superfície; - Realizar arremates das bordas do piso com desempenadeira; - Desempenar a superfície com a desempenadeira mecânica de concreto munida de lâminas de amaciamento, na direção ortogonal à do sarrafeamento, sendo que a cada passada sobrepor em 50% a anterior; - Realizar o alisamento superficial empregando desempenadeira mecânica de concreto munida de lâminas para acabamento.

10.1.6. CPUE-13 - PISO EM CONCRETO 20 MPA PREPARO MECÂNICO, ESPESSURA 7CM INC SELANTE PARA JUNTAS E POLIMENTO DO PISO (M2)

Conforme especificado no item 10.1.5.

10.1.7. C1604 - LANÇAMENTO E APLICAÇÃO DE CONCRETO S/ ELEVAÇÃO (M3)

Item especificado anteriormente.

10.1.8. C4026 - CANALETA DE CONCRETO 20cm x 20cm C/ TAMPA EM CHAPA DE ALUMÍNIO CORRUGADO (M)

Deve ser executado conforme indicado no projeto.

10.1.9. C3025 - PISO MORTO CONCRETO FCK=13,5MPa C/PREPARO E LANÇAMENTO (M3)

O concreto deverá ter um fck = 13,5 Mpa. Deve-se cuidar para que as condições climáticas não interfiram na aplicação e cura do concreto. Não deve ser executado em dias chuvosos e deve ser protegido da ação direta do sol logo após a aplicação. O concreto deve ser curado com molhagens diárias, durante 7 dias.

Sobre a superfície limpa, regularizada e bem apiloada, fixam-se gabaritos, distantes 2 m a 3 m entre si, que devem ser usados como referência do nivelamento do lastro e da espessura estabelecida neste item.

O concreto é lançado sobre o terreno umedecido, distribuído sobre a superfície a ser lastreada, ligeiramente apiloado, manualmente. A superfície deve ser regularizada com auxílio de régua metálica, própria para esta finalidade.

10.1.10. C0219 - ARMADURA DE TELA DE AÇO (M2)

As armaduras deverão ser executadas com barras e fios de aço que satisfaçam as especificações da ABNT. Poderão ser usados aços de outra qualidade desde que suas propriedades sejam suficientemente estudadas por laboratório nacional idôneo. A execução das armaduras deverá obedecer rigorosamente ao projeto estrutural no que se refere à posição, bitola, dobramento e recobrimento.

Qualquer mudança de tipo ou bitola das barras de aço, sendo modificação de projeto, dependerá de aprovação do autor do Projeto Estrutural e da Fiscalização.

As emendas de barras da armadura deverão ser feitas de acordo com o previsto no projeto, as não previstas só poderão ser localizadas e executadas conforme o item 6.3.5 da NBR-6118 e dependerá da aprovação do autor do projeto e da Fiscalização. Na colocação das armaduras nas formas, deverão aquelas estar limpas, isentas de qualquer impurezas (graxa, lama, etc.) capaz de comprometer a boa qualidade dos serviços.

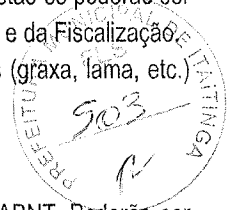

10.1.11. C4071- ARMADURA EM TELA SOLDÁVEL Q-92 (M2)

As armaduras deverão ser executadas com barras e fios de aço que satisfaçam as especificações da ABNT. Poderão ser usados aços de outra qualidade desde que suas propriedades sejam suficientemente estudadas por laboratório nacional idôneo. A execução das armaduras deverá obedecer rigorosamente ao projeto estrutural no que se refere à posição, bitola, dobramento e recobrimento.

Qualquer mudança de tipo ou bitola das barras de aço, sendo modificação de projeto, dependerá de aprovação do autor do Projeto Estrutural e da Fiscalização.

As emendas de barras da armadura deverão ser feitas de acordo com o previsto no projeto, as não previstas só poderão ser localizadas e executadas conforme o item 6.3.5 da NBR-6118 e dependerá da aprovação do autor do projeto e da Fiscalização. Na colocação das armaduras nas formas, deverão aquelas estar limpas, isentas de qualquer impurezas (graxa, lama, etc.) capaz de comprometer a boa qualidade dos serviços.

10.1.12. 97087 - CAMADA SEPARADORA PARA EXECUÇÃO DE RADIER, PISO DE CONCRETO OU LAJE SOBRE SOLO, EM LONA PLÁSTICA. AF_09/2021 (M2)

Lona é utilizada com o objetivo de minimizar qualquer infiltração no piso, deve ser colocada após o lastro de brita.

10.1.13. C2862 - LASTRO DE BRITA (M3)

Deverá ser executado um colchão de brita para a execução do piso industrial.

10.1.14. C3450 - PISO CIMENTADO ESP.=1,50cm C/ JUNTA PLÁSTICA (27x3)mm EM MÓDULOS (1,00x1,00)m (M2)

O piso cimentado deverá ser nivelado com os equipamentos adequados. Neste item está incluso colocação de junta plástica 'I' 27mm para pisos

10.1.15. C1927 - PISO RÚSTICO DE CONCRETO RIPADO (1.50X1.50)m ESP.= 7cm (M2)

O concreto deverá ter um fck = 13,5 Mpa. Deve-se cuidar para que as condições climáticas não interfiram na aplicação e cura do concreto. Não deve ser executado em dias chuvosos e deve ser protegido da ação direta do sol logo após a aplicação. O concreto deve ser curado com molhagens diárias, durante 7 dias.

10.2. PISO PODOTÁTIL

10.2.1. C4624 - PISO PODOTÁTIL EXTERNO EM PMC ESP. 3CM, ASSENTADO COM ARGAMASSA (FORNECIMENTO E ASSENTAMENTO) (M2)

A sinalização tátil de alerta consiste em um conjunto de relevos tronco-cônicos padronizados pela ABNT, cujo objetivo principal é sinalizar as situações de risco ao deficiente visual e às pessoas com visão subnormal.

A sinalização tátil direcional consiste em relevos lineares, regularmente dispostos e textura com seção trapezoidal padronizada pela ABNT. É utilizada para orientar o deficiente visual, sinalizando o percurso ou a distribuição espacial dos diferentes elementos de um edifício ou urbanização.

A execução do piso deve estar de acordo com o projeto de arquitetura, atendendo também às recomendações da NBR9050 – Acessibilidade a edificações, mobiliário, espaços e equipamentos urbanos.

Pisos deverão ser em concreto pré-moldado, com espessura 30mm e dimensões 250x250mm, assentados com argamassa colante.

Com a base totalmente seca, aplicar uma camada de argamassa com 6mm de espessura, em uma área de aproximadamente 1m², em seguida passar a desempenadeira metálica dentada criando sulcos na argamassa. Logo a seguir, assentar os pisos secos, batendo com um sarrafo ou martelo de borracha macia, até o piso atingir a posição desejada e o perfeito nivelamento com o piso adjacente.

10.3. PISOS INTERNOS

10.3.1. C2181 - REGULARIZAÇÃO DE BASE C/ ARGAMASSA CIMENTO E AREIA S/ PENEIRAR, TRAÇO 1:3 - ESP= 3cm (M2)

A camada de regularização será executado e medido separadamente quando houver a necessidade de definição de caimentos específicos, ou quando o tipo de acabamento final, assim o exigir.

O contra-piso deverá ser efetuado com uma argamassa de consistência seca (farofa).

A base para o recebimento da regularização e de qualquer outra argamassa de assentamento ou acabamento final deverá estar limpa, isenta de poeiras, restos de argamassa e outras partículas que poderão ser removidos através de varrição ou lavagem da superfície.

As referências de nível devem ser obtidas através de taliscas assentadas com a mesma argamassa do contra-piso. Deverão ser previstas taliscas junto aos ralos, quando existentes, de modo a garantir o caimento necessário. Não devem ser executadas mestras.

10.3.2. C4437 - CERÂMICA ESMALTADA RETIFICADA C/ ARG. CIMENTO E AREIA ATÉ 30x30cm (900 cm²) - PEI-5/PEI-4 P/ PISO (M2)

Item especificado anteriormente.

10.3.3. C1120 - REJUNTAMENTO C/ ARG. PRÉ-FABRICADA, JUNTA ATÉ 2mm EM CERÂMICA, ATÉ 30x30 cm (900 cm²) (PAREDE/PISO) (M2)

Item especificado anteriormente.

10.3.4. C2284 - SOLEIRA DE GRANITO L= 15cm (M)

Peça com 3cm de espessura, com rebaixo e calha, assente com argamassa, penetrando 2cm de cada lado nas alvenarias. Ou de acordo com projeto e detalhes apresentado como outras soluções.

11. INSTALAÇÕES ELÉTRICAS

Todas as instalações elétricas devem ser executadas, por profissional qualificado sob a supervisão de um profissional habilitado, conforme item 10.8.8 da NR-10, com esmero e com bom acabamento e em total acordo com as normas técnicas vigentes. Caso seja identificada alguma divergência nos projetos os autores dos projetos deverão ser consultados antes de sua execução.

11.1. ELETRODUTOS E CONEXÕES

Os eletrodutos a empregar têm indicação específica do Projeto Elétrico.

Para a fixação dos Eletrodutos, serão utilizadas abraçadeiras.

Para as deflexões e emendas serão utilizadas curvas e luvas.

Para execução deverá ser tomada as seguintes precauções:

- Cortar os eletrodutos perpendicularmente a seu eixo e executar de forma a não deixar rebarbas e outros elementos capazes de danificar a isolação dos condutores no momento da enfição.
- Executar as junções com luvas e de maneira que as pontas dos tubos se toquem, devendo apresentar resistência à tração pelo menos igual à dos eletrodutos.
- Não deve haver curvas com raio inferior a 6 vezes o diâmetro do respectivo eletroduto; somente curvar na obra eletroduto com bitola igual ou menor a 25mm² (3/4") e desde que não apresente redução de seção, rompimento, dobras ou achatamento do tubo; nos demais casos, as curvas devem ser pré-fabricadas.
- Quando embutidos em laje, instalar os eletrodutos após a armadura estar concluída e antes da concretagem; devem ser fixados ao madeiramento por meio de pregos e arames usados com 3 ou mais fios, em pelo menos 2 pontos em cada trecho; fazer as junções com zarcão ou fita Teflon.
- Nas juntas de dilatação de lajes, seccionar os eletrodutos, mantendo intervalo igual ao da própria junta; fazer a junta dentro da luva de diâmetro adequado.
- Quando embutidos no contrapiso, assentar sobre o lastro de concreto e recobrir com concreto magro para sua proteção até a execução do piso.
- Fazer a fixação dos eletrodutos às caixas de derivação e passagem por meio de buchas na parte interna e arruelas na parte externa.
- Durante a execução da obra, fechar as extremidades livres do tubo e as caixas, para proteção.
- Deixar no interior dos eletrodutos, provisoriamente, arame recozido para servir de guia à enfição, inclusive nas tubulações secas.



RELAÇÃO DE DESENHOS

OBRA: REFORMA DA PRAÇA DA IGREJA MATRIZ
 LOCAL: ITAITINGA / CE

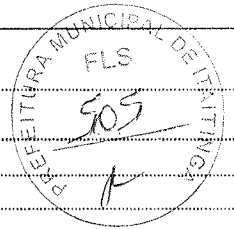

PRANCHA	PROJETO	CONTEÚDO
01 / 01	URBANIZAÇÃO	IMAGENS
01 / 22	URBANIZAÇÃO	PLANTA DE LOCALIZAÇÃO
02 / 22	URBANIZAÇÃO	PLANTA DE ÁREAS
03 / 22	URBANIZAÇÃO	PLANTA DE DEMOLIÇÃO
04 / 22	URBANIZAÇÃO	PLANTA TÉCNICA
05 / 22	URBANIZAÇÃO	PLANTA DE COORDENADAS
06 / 22	URBANIZAÇÃO	CORTES
07 / 22	URBANIZAÇÃO	PLANTA DE ACESSIBILIDADE
08 / 22	URBANIZAÇÃO	DET. ACESSIBILIDADE
09 / 22	URBANIZAÇÃO	DET. FAIXA PEDESTRE ELEVADA
10 / 22	URBANIZAÇÃO	PLANTA DE URBANIZAÇÃO E PAGINAÇÃO DE PISO
11 / 22	URBANIZAÇÃO	DETALHE PAGINAÇÃO DE PISO
12 / 22	URBANIZAÇÃO	DETALHE ABRIGO MOTOTAXI
13 / 22	URBANIZAÇÃO	DETALHE QUIOSQUE
14 / 22	URBANIZAÇÃO	DET. ESQUADRIAS QUIOSQUE
15 / 22	URBANIZAÇÃO	DET. BANCADAS
16 / 22	URBANIZAÇÃO	DETALHE TORRE DO SINO
17 / 22	URBANIZAÇÃO	DET. LOCAL DO SANTO
18 / 22	URBANIZAÇÃO	DET. BICICLETÁRIO
19 / 22	URBANIZAÇÃO	DET. BANCO E LIXEIRA
20 / 22	URBANIZAÇÃO	IMPLANTAÇÃO DE ÁREA PARA PLAYGROUND
21 / 22	URBANIZAÇÃO	DET. CARRAMANCHÃO
22 / 22	URBANIZAÇÃO	DET. MEIO FIO
01 / 01	URBANIZAÇÃO	DETALHE PLAYGROUND
01 / 03	INSTALAÇÕES ELÉTRICAS	PLANTA BAIXA - SETOR 1
02 / 03	INSTALAÇÕES ELÉTRICAS	PLANTA BAIXA - SETOR 2
03 / 03	INSTALAÇÕES ELÉTRICAS	DIAGRAMA UNIFILAR
01 / 02	ESTRUTURAL	ABRIGO MOTOTAXI
02 / 02	ESTRUTURAL	TOTEM
01 / 04	ESTRUTURAL QUIOSQUE	SAPATAS PILARES
02 / 04	ESTRUTURAL QUIOSQUE	FUNDAÇÃO
03 / 04	ESTRUTURAL QUIOSQUE	TÉRREO
04 / 04	ESTRUTURAL QUIOSQUE	CORTES
01 / 02	ESTRUTURAL SINO	LOCAÇÃO, FORMA, SAPATAS, VIGAS
02 / 02	ESTRUTURAL SINO	PILARES

Leonardo Silveira Lima
Leonardo Silveira Lima
 Eng. Civil | RNP 060158106-7

11.1.1. C3617 - DUTOS FLEXÍVEIS EM PEAD (POLIETILENO DE ALTA DENSIDADE) - D=1 1/4", INCLUSIVE CONEXÕES (M)

Dutos para passagem dos cabos. Flexíveis. Instalados conforme o projeto.

11.1.2. C1196 - ELETRODUTO PVC ROSC.INCL.CONEXÕES D= 25mm (3/4") (M)

Conforme especificado no item 11.1.

11.1.3. C1197 - ELETRODUTO PVC ROSC.INCL.CONEXÕES D= 32mm (1") (M)

Conforme especificado no item 11.1.

11.1.4. C1184 - ELETRODUTO FLEXÍVEL, TIPO GARGANTA (M)

Conforme especificado no item 11.1.

11.2. QUADROS / CAIXAS

Denominam-se caixas, os componentes de uma instalação elétrica, destinados a conter as tomadas e interruptores de corrente, emendas, derivações e passagem de condutores elétricos.

Conforme sua destinação e de acordo com as normas da ABNT em vigor, as caixas poderão ser:

Em chapa de aço esmaltada, galvanizada ou pintada com tinta de base metálica;

De alumínio fundido;

De PVC rígido, baquelite ou polipropileno.

As caixas conterão olhais destinados à fixação dos eletrodutos (com buchas e arruelas ou roscas), só sendo permitida a abertura daqueles realmente necessários.

As caixas não metálicas só serão admitidas com eletrodutos não metálicos e quando não estiverem sujeitos a esforços mecânicos.

As caixas para instalações aparentes serão metálicas e do tipo condutele.

Serão empregadas caixas nos seguintes pontos:

De entrada ou saída dos condutores da tubulação, exceto nos pontos de transição ou passagem de linhas abertas para linhas em condutos arrematados com bucha adequada;

De emenda ou derivação de condutores;

De instalação de luminárias e outros dispositivos.

As caixas terão as seguintes características:

Octogonais, de fundo móvel, para centros de luz;

Octogonais estampadas, de 75 x 75 mm (3" x 3"), nos extremos dos ramais de distribuição;

Quadradas, de 100 x 100 mm (4" x 4"), quando o número de interruptores ou tomadas exceda a três, ou quando usadas para caixas de passagem;

Retangulares de 50 x 100 mm (2" x 4"), para o conjunto de interruptores ou tomadas igual ou inferior a três;

Especiais em chapa nº 16, no mínimo de aço zincado, com pintura antioxidante e isolante com tampa lisa e aparafusada nas dimensões indicadas no projeto;

As caixas embutidas nas lajes serão firmemente fixadas nas formas;

Só poderão ser abertos os olhais destinados a receber ligações de eletrodutos;

As caixas embutidas nas paredes deverão facear a alvenaria de modo a não resultar excessiva profundidade depois de concluído o revestimento, devendo ser niveladas e aprumadas.

A altura das caixas em relação ao piso acabado, será a seguinte:

Interruptores e botões de campainha (bordo superior da caixa) 1,20 m

Tomadas baixas, quando não indicadas nos rodapés ou em locais úmidos (bordo inferior da caixa) 0,30 m

Tomadas em locais úmidos (bordo inferior da caixa) 0,80 m

Tomadas de bancada (cozinhas, lavatórios, laboratórios, oficinas, etc.) 1,20 m

Caixas de passagem 0,30 m As caixas de arandelas e tomadas altas serão instaladas de acordo com as indicações do projeto.

As caixas de interruptores e tomadas quando próximas de alizares serão localizadas a, no mínimo, 5 cm dos mesmos.

As diferentes caixas de um mesmo ambiente serão perfeitamente alinhadas e niveladas, dispostas de forma a não apresentarem discrepâncias sensíveis no seu conjunto.

As caixas de pontos de luz dos tetos serão rigorosamente centradas e alinhadas nos respectivos ambientes.



As caixas ou condutores serão colocados em locais de fácil acesso e serão providos de tampas adequadas; as que contiverem interruptores, tomadas e congêneres, serão fechadas por espelhos que completam a instalação dos mesmos; as de saída para alimentação de aparelhos poderão ser fechadas por placas destinadas à fixação dos mesmos.

A distância entre as caixas ou condutores será determinada para permitir fácil enfição e desenfição dos condutores. Em trechos retilíneos, o espaçamento será no máximo de 15 m; nos trechos em curva o espaçamento será reduzido de 3/m para cada curva de 90°.

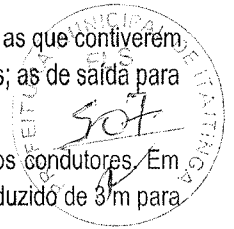

11.2.1. C0631 - CAIXA EM ALVENARIA (40X40X60cm) DE 1/2 TIJOLO COMUM, LASTRO DE BRITA E TAMPA DE CONCRETO (UN)

As caixas deverão ser executadas segundo o alinhamento indicado no projeto, em terreno regularizado e compactado, sendo que as dimensões das mesmas (largura x profundidade) obedecerão às indicações de projeto. As tampas deverão ficar rigorosamente niveladas com o piso adjacente.

As paredes das caixas serão executadas em alvenaria (e = 10cm) e revestidas com argamassa no traço 1:3, cimento e areia. O fundo da caixa será em lastro de brita.

A tampa deverá ser pré-moldada em concreto armado no traço 1:2:4, deverá ter espessura uniforme, deverão ser planos e com acabamento desempenado e liso. A armação deverá ser composta de uma malha de aço CA-60, Ø = 4,2 mm a cada 10 cm, nos dois sentidos e serão executadas obrigatoriamente, com o uso de requadro de cantoneira de aço.

11.2.2. C2068 - QUADRO DE DISTRIBUIÇÃO DE LUZ EMBUTIR ATÉ 24 DIVISÕES 332X332X95mm, C/BARRAMENTO (UN)

Conforme especificado no item 12.1.

11.2.3. CPUE-03 - QUADRO P/ MEDIÇÃO EM POSTE DE CONCRETO H=9,00M INCLUSIVE INSTALAÇÃO (UN)

Conforme especificado no item 12.1.

11.2.4. C4762 - CAIXA DE LIGAÇÃO PVC 4" X 2" (UN)

Conforme especificado no item 12.1.

11.2.5. C2067 - QUADRO DE DISTRIBUIÇÃO DE LUZ EMBUTIR ATÉ 12 DIVISÕES 207X332X95mm, C/BARRAMENTO (UN)

Conforme especificado no item 12.1.

11.2.6. C4761 - CAIXA DE LIGAÇÃO PVC 4" X 4" (UN)

Conforme especificado no item 12.1.

11.2.7 101877 - QUADRO DE DISTRIBUIÇÃO DE ENERGIA EM PVC, DE EMBUTIR, SEM BARRAMENTO, PARA 3 DISJUNTORES - FORNECIMENTO E INSTALAÇÃO. AF_10/2020 (UN)

Conforme especificado no item 12.1.

11.3. FIOS, CABOS E ACESSÓRIOS

Os condutores (fios e cabos) serão em cobre eletrolítico com isolamento termoplástico anti-chama. Os cabos de alimentação dos quadros terão proteção para 1000V.

Os condutores serão instalados de forma a não serem submetidos a esforços mecânicos incompatíveis com a sua resistência.

As emendas ou derivações dos condutores serão executadas de modo a assegurar resistência mecânica adequada e contato elétrico perfeito e permanente, empregando-se conector apropriado.

Cuidados preliminares antes da instalação do cabo:

- Não executar o lançamento de cabos sem antes estarem concluídos os serviços da obra civil, como acabamentos de paredes, coberturas e pisos; impermeabilização ou telhamento da cobertura; colocação das portas, janelas e vedações (que impeçam a penetração de chuva);

- Não permitir a instalação de condutores sem a proteção de condutos em geral (eletrodutos, calhas, perfilados...); caixas de derivação, passagens ou ligação; invólucros; convenientemente limpas e secas internamente, quer a instalação seja embutida ou aparente;

- No trecho de instalação subterrânea, certificar sobre a correta instalação dos eletrodutos, como o envelopamento dos condutos em concreto magro (nos locais de travessias de veículos, este envelopamento deverá estar reforçado); nivelamento adequado para impedir o acúmulo de água; altura de instalação dos condutos de, pelo menos, 70 cm da superfície do solo.

Fios e cabos:

- Para facilitar a passagem dos condutores dentro dos eletrodutos, utilizar talco industrial neutro apropriado como lubrificante;
- Todos os condutores fases, neutro e proteção deverão ser identificados de acordo com a sua função e cores definidas em norma da ABNT;
- As curvas (raios mínimos) realizadas nos condutores não deverão sofrer esforços de tração ou torção que prejudiquem sua isolamento e capa isolante, de acordo com a norma da ABNT;
- As quantidades e seções de condutores de cada circuito deverão obedecer às especificações do projeto executivo de elétrica;
- Todos os condutores de potência e controle deverão ser identificados nas extremidades através de anilhas, de acordo com o projeto executivo de elétrica;
- Executar as emendas e derivações dos condutores de modo que assegurem resistência mecânica adequada e contato elétrico perfeito e permanente. Os isolamentos das emendas e derivações deverão possuir características, no mínimo, equivalentes às dos condutores utilizados. Quando justificados deverão ser utilizados luvas especiais para as emendas de cabos;
- O desencapamento dos condutores para realização de emendas e conexões deverá ser feito de modo cuidadoso, a fim de não danificar a isolamento dos mesmos;
- Não instalar condutores nus dentro de condutos, mesmo para condutores de aterramento ou proteção;
- Para os casos de instalação de condutores em paralelo, bem como em caixas de passagens e invólucros, atender às prescrições da norma NBR 5410;
- Não serão permitidas emendas de condutores ao longo da instalação, sem a interposição de caixas de passagens, derivação ou invólucros. Para áreas externas, deverão ser utilizadas fitas autofusão e isolante nos acabamentos de conexões.

11.3.1. C0540 - CABO EM PVC 750V 2,5 mm² (M)

Conforme especificado no item 13.1.

11.3.2. C0534 - CABO EM PVC 750V 4MM² (M)

Conforme especificado no item 13.1.

11.3.3. C0556 - CABO EM PVC 1000V 6MM² (M)

Conforme especificado no item 13.1.

11.3.4. C0556 - CABO EM PVC 1000V 16MM² (M)

Conforme especificado no item 13.1.

11.3.5. C0519 - CABO COBRE NU 25MM² (M)

Conforme especificado no item 13.1.

11.4. BASES, CHAVES E DISJUNTORES

Disjuntores: É um dispositivo eletromecânico, que funciona como um interruptor automático, destinado a proteger uma determinada instalação elétrica contra possíveis danos causados por curto-circuitos e sobrecargas elétricas. Pode ser rearmado manualmente.

11.4.1. C1092 - DISJUNTOR MONOPOLAR EM QUADRO DE DISTRIBUIÇÃO 10A (UN)

Conforme especificado no item 11.4.

11.4.2. C1093 - DISJUNTOR MONOPOLAR EM QUADRO DE DISTRIBUIÇÃO 16A (UN)

Conforme especificado no item 11.4.

11.4.3. C1095 - DISJUNTOR MONOPOLAR EM QUADRO DE DISTRIBUIÇÃO 20A (UN)

Conforme especificado no item 11.4.

11.4.4. C1098 - DISJUNTOR MONOPOLAR EM QUADRO DE DISTRIBUIÇÃO 32A (UN)

Conforme especificado no item 11.4.

11.4.5. C1127 - DISJUNTOR TRIPOLAR EM QUADRO DE DISTRIBUIÇÃO 50A (UN)

Conforme especificado no item 11.4.

11.4.6. C4530 - DISJUNTOR DIFERENCIAL DR-16A - 40A, 30mA (UN)

Conforme especificado no item 11.4.

11.4.7. CPUE-04 - DISPOSITIVO DE PROTEÇÃO CONTRA SURTO(DPS) - 40 kA - 275V (UN)

Conforme especificado no item 11.4.

**11.5. TOMADAS / INTERRUPTORES / ESPELHOS**

As tomadas serão em pvc. Serão instaladas conforme indicado no projeto.

Para segurança contra choques elétricos, os contatos ficarão distantes cerca de 8 mm da placa.

As tomadas de piso serão constituídas de caixa e tampa, fabricadas em liga de alumínio-silício ou latão. A tampa será nivelada por meio de parafusos e a contratampa será rosqueada à tampa, com junta vedadora.

Durante o andamento da obra, proteger as caixas para evitar a entrada de cimento, massa, poeira, etc.

Instalar todas as caixas de modo a manter a horizontalidade, o perfeito nivelamento e o prumo com a parede; garantindo o perfeito arremate no momento da instalação das tomadas e tampas (placas).

Além do especificado acima, deverão ser observadas as demais condições de tensão e corrente projetadas para cada uso. Deverão receber acabamento com espelho de pvc com nervura de reforço na parte interna. Deverão estar perfeitos, sem rachas ou empenos.

Os interruptores serão de funcionamento suave com boa histerese mecânica. Deverão receber acabamento com espelho de pvc com nervura de reforço na parte interna. Deverão estar perfeitos, sem rachas ou empenos.

Os interruptores terão as marcações exigidas pelas normas da ABNT, especialmente o nome do FABRICANTE, a capacidade de corrente (10A) e a tensão nominal (250nV) da corrente.

Terão contatos de prata e demais componentes de função elétrica em liga de cobre. É vedado o emprego de material ferroso nas partes condutoras de corrente.

Serão usadas tomadas tipo industrial, no caso da ligação de equipamento de grande porte em que se opte pela utilização de tomadas, ao invés da ligação direta do cabeamento do circuito ao cabo de saída do equipamento. Esta utilização estará sujeita à especificação completa a ser definida em projeto.

Os interruptores serão de embutir com contatos de prata e demais componentes elétricos de liga de cobre. A resistência de isolamento dos interruptores deverá ser de no mínimo 10 Ohms.

11.5.1. C4792 - TOMADA DUPLA DE EMBUTIR 2P+T 10A-250V (UN)

As tomadas serão em pvc. Serão instaladas a uma altura aproximada de 0,3m do piso acabado ou conforme indicado no projeto.

Para segurança contra choques elétricos, os contatos ficarão distantes cerca de 8 mm da placa.

As tomadas de piso serão constituídas de caixa e tampa, fabricadas em liga de alumínio-silício ou latão. A tampa será nivelada por meio de parafusos e a contratampa será rosqueada à tampa, com junta vedadora.

Durante o andamento da obra, proteger as caixas para evitar a entrada de cimento, massa, poeira, etc.

Instalar todas as caixas de modo a manter a horizontalidade, o perfeito nivelamento e o prumo com a parede; garantindo o perfeito arremate no momento da instalação das tomadas e tampas (placas).

Além do especificado acima, deverão ser observadas as demais condições de tensão e corrente projetadas para cada uso. Deverão receber acabamento com espelho de pvc com nervura de reforço na parte interna. Deverão estar perfeitos, sem rachas ou empenos.

11.5.2. C1494 - INTERRUPTOR UMA TECLA SIMPLES 10A 250V (UN)

Conforme especificado no item 11.5.

11.6. LUMINÁRIAS INTERNAS / EXTERNAS / ACESSÓRIOS**11.6.1. CPUE-05 - POSTE DE CONCRETO CIRCULAR H=8m, DUAS PÉTALAS COM LUMINÁRIAS DE LED 200W, LUZ BRANCA 6K (UN)**

Instalado conforme indicado em projeto.

11.6.2. CPUE-06 - POSTE DE CONCRETO CIRCULAR H=8m, TRÊS REFLETORES LED 200W, UMA LUMINÁRIA LED DE 200W (UN)

Instalado conforme indicado em projeto.

Leonardo Silveira Lima

11.6.3. CPUE-07 - POSTE DE CONCRETO CIRCULAR H=8m, SEIS REFLETORES LED 200W, UMA LUMINÁRIA LED DE 200W (UN)

Instalado conforme indicado em projeto.

11.6.4. CPUE-08 - POSTE DE FERRO P/JARDIM H=2.80M, C/GLOBO DE VIDRO, C/ L MPADA LED DE 10W (UN)

Instalado conforme indicado em projeto.

11.6.5. C1030 - CÉLULA FOTOELÉTRICA P/ LÂMPADA, ATÉ 1000W (UN)

Utilizado para acionamento automático de unidades de iluminação pública por ação da luz do sol. Deve ser instalado seguindo as orientações do fabricante.

11.6.6. C4797 - LUMINÁRIA DE EMBUTIR COM 2 LAMPADAS T8 DE 16W ALETAS PLANAS EM CHAPA DE AÇO PINTADA ELETROSTATICAMENTE REFLETOR EM ALUMÍNIO COMPLETA (UN)

Instalado conforme indicado no projeto elétrico.

11.7. EQUIPAMENTOS**11.7.1. C4976 - POSTE DE CONCRETO DUPLO T, RESISTÊNCIA NOMINAL 150KG, H= 9,00M, PESO APROXIMADO 470KG (UN)**

Instalados conforme indicado no projeto elétrico.

12. INSTALAÇÕES HIDRÁULICAS

Todo serviço referente a qualquer das instalações hidráulico-sanitárias deverá ser executado conforme projeto e por profissional habilitado, sendo usadas as ferramentas apropriadas a cada serviço e material utilizado.

A execução de qualquer serviço deverá obedecer às normas da ABNT (NBR 5626:1982 – Instalações Prediais de Água Fria) e CAGECE específicas para cada tipo de instalação.

A instalação será executada rigorosamente de acordo com o projeto hidráulico-sanitário, com as normas da ABNT, com as exigências e/ou recomendações da CAGECE e com as prescrições contidas neste Caderno de Encargos.

12.1. TUBOS E CONEXÕES DE PVC

Antes do início da concretagem das estruturas a CONTRATADA deverá examinar cuidadosamente o projeto hidráulico-sanitário e verificar a existência de todas as passagens e aberturas nas estruturas.

Todas as passagens de redes hidráulicas em geral, através de peças de concreto armado da edificação, serão realizadas após à concretagem das mesmas, respeitando-se as locações anotadas no projeto hidráulico com a autorização do calculista estrutural.

A realização dos furos será executada com o uso de perfuratriz apropriada, obedecendo aos diâmetros relacionados nos projetos hidráulico e estrutural (os diâmetros deverão permitir a passagem da rede hidráulica com folga).

A montagem das tubulações deverá ser executada com as dimensões indicadas no desenho e confirmadas no local da obra.

As tubulações de água fria deverão ser instaladas com ligeira declividade, para se evitar a indesejável presença de ar aprisionado na rede.

12.1.1. C2625 - TUBO PVC SOLD. MARROM INCL.CONEXÕES D= 25mm(3/4") (M)

As tubulações devem ter suas extremidades vedadas com plugs ou tampões, que devem ser removidos na ligação final. Não é permitido o uso de papel ou de madeira para a vedação das extremidades.

Não é permitida a concretagem de tubulações dentro de pilares, vigas ou outros elementos estruturais, e deve ser observada a NBR 6118, quanto a abertura e canalização embutida.

Permite-se passagens curtas através de estrutura de concreto, desde que previstas no projeto estrutural. Estas passagens devem ser executadas nas formas com dimensões pouco superior ao da tubulação, para que estas possam ser instaladas após a concretagem e não fiquem solidárias à estrutura.

As buchas, bainhas e caixas necessárias à passagem prevista de tubulações, através elementos estruturais, devem ser executadas e colocadas antes da concretagem.

12.1.2. C2626 - TUBO PVC SOLD. MARROM INCL.CONEXÕES D= 32mm(1") (M)

Conforme especificado no item 12.1.1.

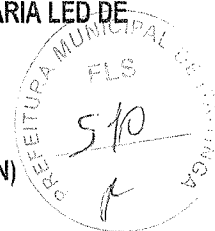

12.1.3. C2627 - TUBO PVC SOLD. MARROM INCL.CONEXÕES D= 40mm (1 1/4") (M)

Conforme especificado no item 12.1.1.

12.1.4. C2629 - TUBO PVC SOLD. MARROM INCL.CONEXÕES D= 60mm (2") (M)

Conforme especificado no item 12.1.1.

**12.2. REGISTROS E VÁLVULAS**

O Barrilete e todas as tubulações de alimentação serão providos de Registros de Gaveta, de acordo com a especificação indicada.

Os registros de gaveta serão empregados no interior das edificações - alimentação dos sanitários, copas etc.

Os registros de pressão serão empregados na alimentação dos chuveiros e mictórios.

12.2.1. C2161 - REGISTRO DE GAVETA BRUTO D= 50mm (2") (UN)

Conforme especificado no item 12.2.

12.2.2. C2172 - REGISTRO DE PRESSÃO C/CANOPLA CROMADA D= 20mm (3/4") (UN)

Os registros de pressão serão empregados na alimentação dos chuveiros e mictórios.

12.2.3. 94489 - REGISTRO DE ESFERA, PVC, SOLDÁVEL, COM VOLANTE, DN 25 MM - FORNECIMENTO E INSTALAÇÃO. AF_08/2021 (UN)

Conforme especificado no item 12.2.

12.2.4. 94491 - REGISTRO DE ESFERA, PVC, SOLDÁVEL, COM VOLANTE, DN 40 MM - FORNECIMENTO E INSTALAÇÃO. AF_08/2021 (UN)

Conforme especificado no item 12.2.

12.2.5. 94493 - REGISTRO DE ESFERA, PVC, SOLDÁVEL, COM VOLANTE, DN 60 MM - FORNECIMENTO E INSTALAÇÃO. AF_08/2021 (UN)

Conforme especificado no item 12.2.

12.3. LOUÇAS, METAIS E ACESSÓRIOS

Os aparelhos sanitários serão cuidadosamente montados de forma a proporcionar perfeito funcionamento, permitir fácil limpeza e remoção e evitar a possibilidade de contaminação de água potável. Deve-se tomar precauções para evitar a entrada de detritos nas tubulações durante a montagem das peças. Deverão ser seguidas as normas NBR 9050, NBR 10283, NBR 11535, NBR 11815, NBR 12483, NBR 12904, NBR 15097, NBR 1549.

12.3.1. C0348 - BACIA DE LOUÇA BRANCA C/CAIXA ACOPLADA (UN)

Conjunto formado por bacia sanitária de louça com caixa de descarga acoplada, acessórios metálicos e assente plástico. A instalação da bacia sanitária compreenderá a sua fixação e ligação à rede hidráulica, sendo que entre o piso e a bacia deverá ser executado o rejunte. Após a instalação da bacia sanitária e acessórios, deverá ser verificado o funcionamento da instalação. Todas as peças serão instaladas de acordo com orientação do fabricante.

12.3.2. C1619 - LAVATÓRIO DE LOUÇA BRANCA S/COLUNA C/TORNEIRA E ACESSÓRIOS (UN)

Serão em louça de cor branca. Sua ligação consistirá de um sifão de copo rosqueável, regulável cromado de 1" x 1 1/2", tubo de ligação de água metálico cromado, flexível com canopla cromada, rosca BSP, DN 1/2" x 0,40 m, válvula de escoamento universal.

A instalação do lavatório de louça compreenderá a sua fixação e ligação à rede hidráulica. Após a instalação do lavatório e acessórios, deverá ser verificado o funcionamento da instalação. Entre o lavatório e a parede, deverá ser executada a vedação com silicone.

Todas as peças serão instaladas de acordo com orientação do fabricante.

12.3.3. C0797 - CHUVEIRO PLÁSTICO (INSTALADO) (UN)

Chuveiro em plástico, cor branco, padrão simples, comp. 30 cm.