

EDITAL DE TOMADA DE PREÇOS Nº 2022.07.009 TP
Regido pela Lei n.º 8.666 de 21/06/93 – Alterada e consolidada

PREÂMBULO

O Presidente da Comissão de Licitação - CPL da Prefeitura Municipal de Itaitinga, torna público para conhecimento de todos os interessados que, na sede da Comissão de Licitação - CPL da Prefeitura de Itaitinga, localizada na Rua Manoel de Sousa, 215 Loja 2 – Centro – Itaitinga – Ceará, em sessão pública, dará início aos procedimentos de recebimento e abertura dos envelopes concernentes aos documentos de habilitação e às propostas de preços, identificado abaixo, mediante as condições estabelecidas no presente Edital, tudo de acordo com a Lei n.º 8.666/93, de 21.06.93, alterada pela Lei n.º 8.883/94 de 08.06.94 e legislação complementar em vigor.

Objeto:	Contratação de empresa para adequação de estradas vicinais Av. B no Município de Itaitinga/CE. PT 1082231-44., conforme projeto básico e demais anexos do edital.
Órgão Interessado:	Secretaria de Infraestrutura.
Modalidade:	TOMADA DE PREÇOS.
Critério de Julgamento:	Menor Preço Global.
Regime de Execução:	Execução Indireta e Empreitada por Preço Global.
Data e Hora de Abertura:	23 de Dezembro de 2022 às 09h:00min.

Compõem-se o presente Edital das partes A, B e C, conforme a seguir apresentadas:

PARTE A – CONDIÇÕES PARA COMPETIÇÃO, JULGAMENTO E ADJUDICAÇÃO.

Em que são estabelecidos os requisitos e as condições para competição, julgamento e formalização do contrato.

PARTE B – ANEXOS

Anexo B.1. – Declaração de microempresa ou empresa de pequeno porte;

Anexo B.2. – Modelo de carta de proposta comercial;

Anexo B.3. – Modelos de Declaração/Procuração;

ITEM 1 – Procuração.

ITEM 2 – Declaração de inexistência de fato impeditivo de habilitação; De pleno conhecimento e concordância com os termos e condições deste Edital; e Declaração de cumprimento ao estabelecido na Lei n.º 9.854, de 27/10/1999, publicada no DOU de 28/10/1999, e ao inciso XXXIII, do artigo 7º da Constituição Federal.

Anexo B.4. – Minuta do contrato;

Anexo B.5. – Modelo de Declaração de recebimento dos documentos e conhecimento de todas as informações e condições locais.

PARTE C – PROJETO BÁSICO, MEMORIAL DESCRITIVO

Em que são especificados e quantificados os serviços e materiais, a definição dos recursos e os parâmetros para **Contratação de empresa para adequação de estradas vicinais Av. B no Município de Itaitinga/CE. PT 1082231-44.**, tudo conforme especificações no Projeto Básico/Termo de Referência.

GLOSSÁRIO:

Sempre que as palavras ou siglas indicadas abaixo aparecerem neste documento de Edital, ou em quaisquer de seus anexos, terão os seguintes significados:

- COMISSÃO: Comissão de Licitação - CPL.
- CONTRATADA: Empresa vencedora desta licitação em favor da qual for adjudicado o seu objeto.
- CONTRATANTE/ADMINISTRAÇÃO: Prefeitura Municipal de Itaitinga.
- CRC: Certificado de Registro Cadastral expedido pela Prefeitura Municipal de Itaitinga.
- FISCALIZAÇÃO: Secretaria de Infraestrutura do Município de Itaitinga.
- LICITANTE/PROPONENTE: Empresa que apresenta proposta para este certame.
- ABNT – Associação Brasileira de Normas Técnicas.
- PMI – Prefeitura Municipal de Itaitinga.
- Tabelas Orse, Seinfra ou serviços orçados mediante composição dos técnicos do Município.

PARTE A – CONDIÇÕES PARA COMPETIÇÃO, JULGAMENTO E ADJUDICAÇÃO

1. DO OBJETO

1.1. A presente licitação tem como objeto **Contratação de empresa para adequação de estradas vicinais Av. B no Município de Itaitinga/CE. PT 1082231-44.**, conforme projeto básico e demais anexos do edital.

1.2. Os serviços serão executados de acordo com as condições estabelecidas neste Edital e seus anexos, e em obediência aos projetos, ao Plano de Trabalho e Termo de Referência e as Normas da ABNT.

2. DA FONTE DE RECURSOS E DOTAÇÃO

2.1. O objeto desta TOMADA DE PREÇOS tem o valor estimado **R\$467.849,09 (QUATROCENTOS E SESSENTA E SETE MIL, OITOCENTOS E QUARENTA E NOVE REAIS NOVE CENTAVOS)** e será pago com recursos orçamentários oriundos do **Tesouro Municipal**. Os serviços constantes da planilha orçamentária básica serão obrigatoriamente aqueles constantes das Tabelas SEINFRA/SINAPI ou serviços orçados mediante composição dos técnicos do Município.

2.2. Os serviços oriundos da presente licitação serão pagos à conta da seguinte rubrica: **0701.26.782.0363.1.006.0000 Elemento de Despesa: 4.4.90.51.00 – Fonte de Recursos: 1.500.0000.00 e 1.700.0000.00.**

3. DA PARTICIPAÇÃO

3.1. Poderão participar desta licitação quaisquer pessoas jurídicas, localizadas em qualquer Unidade da Federação, devidamente cadastradas ou que atendam a todas as condições exigidas para cadastramento pelo Setor de Cadastro do Município de Itaitinga, até o terceiro dia anterior à data do recebimento das propostas, e que satisfaçam a todas as condições deste edital, inclusive tendo seus objetivos sociais compatíveis com o objeto da licitação.

3.2. Não poderão participar licitantes com sócios, cooperados, diretores ou representantes comuns.

3.2.1. Se antes do início da abertura dos envelopes de preço for constatada a comunhão de sócios, diretores ou representantes entre licitantes participantes, somente uma delas poderá participar do certame.

3.2.2. Se constatada a comunhão de sócios, diretores ou representantes entre licitantes participantes após a abertura dos envelopes de preço, os respectivos participantes serão automaticamente desclassificados do certame, independentemente do preço proposto.

3.3. Também não poderão participar:

- ✚ Consórcios de empresas, quaisquer que sejam suas formas de constituição;
- ✚ Empresas que estejam suspensas de participar de licitação realizada pelo Município de Itaitinga;
- ✚ Empresas que foram declaradas inidôneas para licitar ou contratar com a Administração Pública, enquanto perdurarem os motivos da punição;
- ✚ Empresas que tenham sócios ou responsáveis técnicos que sejam servidores do Município de Itaitinga;
- ✚ Empresas que se encontrem sob concordata, falência ou recuperação judicial, dissolução, fusão, cisão ou incorporação, liquidação;
- ✚ Cooperativas;
- ✚ O autor do projeto, básico ou executivo, pessoa física ou jurídica;
- ✚ Empresa, isoladamente ou em consórcio, responsável pela elaboração do projeto básico ou executivo ou da qual o autor do projeto seja dirigente, gerente, acionista ou detentor de mais de 5% (cinco por cento) do capital com direito a voto ou controlador, responsável técnico ou subcontratado;
- ✚ Servidor ou dirigente de órgão ou entidade contratante ou responsável pela licitação.

3.4. O licitante que desejar se fazer representar na sessão apresentar-se-á com apenas um representante que, devidamente munido de **documentação hábil**, será o único admitido a intervir nas fases de procedimento licitatório,

.....

respondendo assim, para todos os efeitos, por sua representada, devendo ainda, no ato da entrega dos envelopes exibir um **documento de identificação**, expedido por órgão oficial.

3.4.1. Por **documento hábil**, entende-se:

- a) Procuração pública ou particular específica para a presente licitação **com firma reconhecida em cartório**, constituindo o representante, acompanhada de cópia do ato de investidura (ato constitutivo, estatuto ou contrato social em vigor) do outorgante que declare expressamente seus poderes para a devida outorga (ANEXO B3 – ITEM 1);
- b) Quando o representante for titular da empresa deverá entregar o original ou cópia autenticada do documento que comprove tal condição (Ato constitutivo, estatuto ou contrato social em vigor).

3.5. A não apresentação ou incorreção dos documentos de que trata o subitem anterior não implicará na inabilitação da licitante, mas impedirá o representante de se manifestar e responder pela mesma.

3.6. O interessado em participar deverá conhecer todas as condições estipuladas no presente Edital para o cumprimento das obrigações do objeto da licitação e apresentação dos documentos exigidos. A participação na presente licitação implicará na total aceitação a todos os termos e integral sujeição à legislação aplicável, notadamente à Lei 8.666/93, alterada e consolidada.

3.7. Na hipótese de não haver expediente na data designada para a realização do ato, este será realizado no primeiro dia útil subsequente, no mesmo local e hora.

4. DA APRESENTAÇÃO DOS DOCUMENTOS DE HABILITAÇÃO

4.1. Os Documentos de Habilitação consistirão de:

4.1.1. **Certificado de Registro Cadastral – CRC**, expedido pela Comissão de Licitação - CPL da Prefeitura Municipal de Itaitinga, dentro da sua validade.

4.2. RELATIVA À HABILITAÇÃO JURÍDICA:

4.2.1. Ato constitutivo, estatuto ou contrato social em vigor (inclusive todos os aditivos, quando não consolidado), devidamente registrado, em se tratando de sociedades comerciais, e, no caso de sociedades por ações, acompanhado de documentos de eleição de seus administradores;

4.2.2. Registro comercial, no caso de empresa individual;

4.2.3. Inscrição do ato constitutivo, no caso de sociedades civis;

4.2.4. Decreto de autorização, em se tratando de empresa estrangeira em funcionamento no País, e ato de registro para funcionamento expedido pelo órgão competente, quando a atividade assim o exigir;

4.2.5. Cédula(s) de identidade e CPF do(s) responsável(ais) legal(ais) devidamente autenticados;

4.3. RELATIVA À REGULARIDADE FISCAL E TRABALHISTA:

4.3.1. Prova de inscrição no Cadastro Nacional de Pessoas Jurídicas (CNPJ);

4.3.2. Prova de inscrição no cadastro de contribuintes estadual ou municipal, se houver, relativo ao domicílio ou sede do licitante, pertinente ao seu ramo de atividade e compatível com o objeto contratual;

4.3.3. Prova de Regularidade Fiscal, quanto aos tributos Federais e Dívida Ativa da União;

4.3.4. Prova de Regularidade Fiscal, para com a Fazenda Estadual;

4.3.5. Prova de Regularidade Fiscal, para com o Município (Geral ou ISS);

4.3.6. Prova de Regularidade Fiscal, para com a Previdência (INSS);

4.3.7. Prova de Regularidade Fiscal, quanto a situação junto ao FGTS;

4.3.8. Certidão Negativa de Débitos Trabalhistas ou Positiva com Efeitos de Negativa – CNDT.

4.4. RELATIVA À QUALIFICAÇÃO TÉCNICA E CAPACITAÇÃO PROFISSIONAL:

4.4.1. Certidão de Registro da pessoa jurídica expedida pelo Conselho Regional de Engenharia e Agronomia – CREA, em que conste no quadro de responsável técnico pelo menos um técnico profissional de nível superior habilitado na área de engenharia civil.

4.4.2. Comprovação de que a empresa possui em seu QUADRO PERMANENTE, na data prevista para a entrega dos envelopes, profissional de nível superior, detentor de Atestados de Responsabilidade Técnica fornecidos por pessoas jurídicas de direito público ou privado, devidamente registrado, acompanhado da respectiva Certidão de Acervo Técnico (CAT) emitido por qualquer uma das regiões do CREA, comprovando a execução, pelo profissional indicado, de serviços de características semelhantes e de complexidade tecnológicas e operacionais equivalentes ou superiores às parcelas de maior relevância técnica ou valor significativo desta licitação. Qual seja:

ITEM	PARCELA DE MAIOR RELEVÂNCIA EXIGIDA	TIPO DE RELEVÂNCIA PARA O PROJETO BÁSICO	COMENTÁRIOS / JUSTIFICATIVA
1	EXECUÇÃO DE PAVIMENTO EM PEDRAS POLIETRICAS, REJUNTAMENTO COM PÓ DE PEDRA. AF05/2020, em Certidão de Acervo Técnico com Atestado com quantidade mínima de 1.674 M2 (30% do quantitativo total). Referente ao Item/serviço 5.1.1. da Planilha Orçamentária	Técnica e Financeira	Serviços mais relevante da Curva ABC e o principal do Objeto.
2	ASSENTAMENTO DE GUIA (MEIO-FIO) EM TRECHO RETO, CONFCCIONADA EM CONCRETO PRÉ FABRICADO, DIMENSÕES (1,00x15x13X30 CM), (COMPRIMENTO X BASE INFERIOR X BASE SUPERIOR X ALTURA), para vias urbanas (USO VIÁRIO). AF06/2016. Certidão de Acervo Técnico com atestado com quantidade mínima de 353 M (30% do quantitativo total). Referente ao Item/serviço 6.1.1 da Planilha Orçamentária.	Técnica e Financeira	Serviços mais relevante da Curva ABC e o principal do Objeto.

4.4.3. A comprovação referida no item 4.4.2 acima, será através de atestados fornecidos por pessoas jurídicas de direito público ou privado, registrados nas entidades profissionais competentes.

4.4.4. Não serão aceitos atestados de fiscalização, supervisão, gerenciamento, controle tecnológico ou assessoria técnica de obras, nem atestados de responsabilidade técnica não baixados por execução dos serviços junto ao CREA.

4.4.5- Entende-se, para fins deste Edital, como pertencente ao quadro permanente:

a) Se empregado, comprovando-se o vínculo empregatício através de cópia da "Ficha ou Livro de Registro de Empregado", da Carteira de Trabalho e Previdência Social – CTPS e das provas de recolhimento das obrigações sociais (FGTS) e (INSS) relativas ao último mês anterior à data de publicação deste edital, acompanhadas das respectivas relações de empregados;

b) O sócio, comprovando-se a participação societária através de cópia do Contrato social e aditivos, se houver, devidamente registrado(s) na Junta Comercial.

c) Se contratado, apresentar contrato de prestação de serviços, vigente na data de abertura deste certame, comprovando, ainda, o registro do responsável técnico da licitante junto ao CREA, acompanhado de declaração ou documento equivalente expedido, também pelo CREA, que indique a relação das empresas em que o profissional contratado figure como responsável técnico.

4.4.6. A licitante deverá juntar declaração expressa assinada pelo (s) Responsável (eis) Técnico (s) detentor (es) do (s) atestado (s) apresentados para fins desta licitação, com firma devidamente reconhecida em cartório, informando que o (s) mesmo (s) concorda (m) com a inclusão de seu (s) nome (s) na participação permanente dos serviços na condição de profissional responsável técnico.

4.4.7. Comprovação, fornecida pelo órgão licitante (através do Ordenador de Despesa), de que a empresa/licitante recebeu os documentos, e de que tomou conhecimento de todas as informações e das condições locais para o cumprimento das obrigações do objeto da licitação. (Conforme Anexo B5)

4.4.8. Em se tratando de empresa com sede em outro Estado, o registro ou inscrição na entidade profissional competente deverá portar o visto no CREA/CE na forma da Resolução CONFEA n.º 413 de 27 de junho de 1997, por ocasião da contratação.

4.5. Relativa à Qualificação Técnica e Operacional

4.5.1. Apresentar certidão (oes) ou atestado(s) fornecido(s) por pessoa(s) jurídica(s) de direito público ou privado, em que figurem o nome da empresa concorrente na condição de "contratada", demonstrando que a empresa executou diretamente o objeto da licitação ou por similaridade.

4.5.2. O Presidente da Comissão, a qualquer tempo, poderá solicitar quaisquer informações necessárias à comprovação da legitimidade/veracidade dos atestados apresentados, a exemplo de contrato de prestação de serviços, notas fiscais e outros correspondente ao atestado para que se possa avaliar a equivalência ou superioridade compatível, com o objeto da licitação.

4.6. RELATIVA À QUALIFICAÇÃO ECONÔMICO-FINANCEIRA:

4.6.1. Balanço patrimonial e demais demonstrações contábeis do último exercício social da empresa licitante, já exigíveis e apresentados na forma da Lei, que comprovem a boa situação financeira da empresa licitante, vedada a sua substituição por balancetes ou balanços provisórios, podendo ser atualizados pelos índices oficiais quando encerrados a mais de 03 (três) meses da data de apresentação da proposta, devidamente registrado na junta comercial e assinado pelo representante legal e por profissional de nível superior na área de contabilidade, registrado no Conselho Regional de Contabilidade, que comprovem a boa situação financeira da empresa.

4.6.1.1. Caso a empresa licitante utilize o Sistema Público de Escrituração Digital (SPED), deverá trazer o balanço patrimonial autenticado também pela Junta Comercial, conforme entendimento constante no Parecer nº 13/2017 de 22 de agosto de 2017, da lavra do Procurador Autárquico da Junta Comercial do Estado do Ceará – JUCEC.

4.6.1.2. Por Balanço Patrimonial apresentado na forma da Lei, considere-se o seguinte:

- a) No caso das sociedades por ações, deverá ser apresentado o balanço patrimonial publicado em órgão de imprensa oficial ou conforme dispuser a Lei Federal nº 6.404/76;
- b) No caso das demais sociedades comerciais, deverá ser apresentado o balanço patrimonial transcrito do "Livro Diário" da empresa, devidamente assinado pelo contador responsável e pelo representante legal e acompanhado de seus respectivos termos de abertura e encerramento (igualmente assinados pelo contador e pelo representante legal da empresa), sendo estes devidamente autenticados na Junta Comercial do Estado ou Cartório de Títulos e Documentos.

4.6.3. Certidão Negativa de Falência / Concordata / Recuperação Judicial, expedida pelo distribuidor da sede do Licitante.

4.6.4. Capital social integralizado de 10% (dez por cento) do valor global estimado da contratação, devendo ser comprovado através do contrato social.

4.7. OUTROS DOCUMENTOS DE HABILITAÇÃO:

4.7.1. Certidão Simplificada e Específica de seu registro na Junta Comercial do Estado da sede da licitante, não superior a 60 (sessenta) dias.

4.7.2. Declaração de inexistência de fato impeditivo de habilitação na forma do parágrafo 2º do artigo 32 da Lei 8.666/93;

4.7.3. Declaração de que tem pleno conhecimento e concordância com os termos e condições deste Edital;

4.7.4. Declaração de que, em cumprimento ao estabelecido na Lei n.º 9.854, de 27/10/1999, publicada no DOU de 28/10/1999, e ao inciso XXXIII, do artigo 7º da Constituição Federal, não emprega menor de 18 (dezoito) anos em trabalho noturno, perigoso ou insalubre, nem emprega menores de 16 (dezesesseis) anos em trabalho algum, salvo na condição de aprendiz, a partir de 14 (catorze) anos;

4.8. A DOCUMENTAÇÃO APRESENTADA INTEGRARÁ OS AUTOS DO PROCESSO E NÃO SERÁ DEVOLVIDA:

4.8.1. Todos os documentos necessários à participação na presente licitação deverão ser apresentados em original ou publicação em Órgão Oficial ou cópia autenticada por cartório competente.

4.8.2. Cada face de documento reproduzida deverá corresponder a uma autenticação, ainda que diversas reproduções sejam feitas na mesma folha, todos perfeitamente legíveis.

- 4.8.3 - Caso na autenticação conste expressamente que a mesma se refere ao verso e ao averso do documento, a exigência referente à autenticação de todas as faces do documento fica sem validade.
- 4.8.4- Não serão aceitos documentos apresentados por meio de fitas, discos magnéticos, filmes ou cópias em fac-símile, mesmo autenticadas, admitindo-se fotos, gravuras, desenhos, gráficos ou catálogos apenas como forma de ilustração das propostas de preço.
- 4.8.5. Os documentos necessários à participação na presente licitação, compreendendo os documentos referentes à habilitação, à proposta de preço e seus anexos, deverão ser apresentados no idioma oficial do Brasil.
- 4.8.6. Quaisquer documentos necessários à participação no presente certame licitatório, apresentados em língua estrangeira, deverão ser autenticados pelos respectivos consulados e traduzidos para o idioma oficial do Brasil, por tradutor juramentado.
- 4.8.7. Caso o documento apresentado seja expedido por instituição que regulamente a disponibilização do documento pela Internet, a Comissão de Licitação - CPL poderá verificar a autenticidade do mesmo através de consulta eletrônica.
- 4.8.8. Caso o documento apresentado seja expedido por instituição pública que esteja com seu funcionamento paralisado no dia de recebimento dos envelopes, a licitante deverá, sob pena de ser inabilitada, apresentar o referido documento constando o termo final de seu período de validade coincidindo com o período da paralisação e deverá, quando do término da paralisação, sob pena de ser inabilitada supervenientemente, levar o documento à Comissão de Licitação - CPL nas condições de autenticação exigidas por este edital, para que seja apensado ao processo de licitação. Caso o processo já tenha sido enviado ao órgão de origem da licitação, deverá a licitante levá-lo a esta instituição para que o mesmo se proceda.
- 4.8.9. **As certidões exigidas (para aquelas cuja validade possa expirar), quando não contiverem prazo de validade expressamente determinado, não poderão ter suas datas de expedição superiores a 60 (sessenta) dias anteriores a data de abertura da presente licitação ou então apresentar declaração ou regulamentação do órgão emissor que disponha sobre a sua validade para o documento em questão.**
- 4.8.10. Serão inabilitadas as licitantes que não atenderem às exigências deste Edital referentes à fase de habilitação, bem como apresentarem os documentos defeituosos em seu conteúdo e forma.
- 4.8.11. Os licitantes que apresentarem documentos de habilitação em desacordo com as descrições anteriores serão eliminados e não participarão da fase subsequente do processo licitatório.
- 4.8.12. Somente será aceito o documento acondicionado no envelope "A", não sendo admitido posteriormente o recebimento de qualquer outro documento, nem permitido à licitante fazer qualquer adendo em documento entregue à Comissão de Licitação - CPL.
- 4.8.13. A Comissão de Licitação - CPL poderá, também, solicitar original de documento já autenticado, para fim de verificação, sendo a empresa obrigada apresentá-lo no prazo máximo de 48 (quarenta e oito) horas contados a partir da solicitação, sob pena de, não o fazendo, ser inabilitada.
- 4.8.14. A solicitação feita durante a sessão de habilitação deverá ser registrada em Ata.
- 4.8.15. A documentação deverá ainda ser apresentada **obedecendo-se a ordem acima requerida, item a item, numerada e rubricada pelo titular ou responsável pela licitante**, sendo endereçada e encaminhada à Comissão de Licitação - CPL, em envelope lacrado, contendo a seguinte inscrição:

À PREFEITURA MUNICIPAL DE ITAITINGA
COMISSÃO DE LICITAÇÃO - CPL
TOMADA DE PREÇOS N.º _____
ENVELOPE "A" - DOCUMENTOS DE HABILITAÇÃO
RAZÃO SOCIAL:

4.8.16. Caso a licitante seja microempresa (ME) ou empresa de pequeno porte (EPP), esta deverá apresentar declaração na forma do **Anexo B.1. – Modelo de declaração para microempresa ou empresa de pequeno porte**, deste edital, obedecendo aos itens a seguir:

4.8.17. As empresas enquadradas como microempresas (ME) e empresas de pequeno porte (EPP), conforme incisos I e II do Artigo 3º da Lei Complementar nº 123, de 14 de dezembro de 2006, e que pretenderem se beneficiar nesta licitação do regime diferenciado e favorecido previsto naquela lei, deverão apresentar, junto com a declaração **certidão** expedida pela Junta Comercial, nos termos do art. 8º da IN 103/2007 do DNRC – Departamento Nacional de Registro no Comércio, com **data de expedição não superior a 60 (sessenta) dias anteriores a data de abertura da presente licitação**.

4.8.18. As empresas enquadradas no regime diferenciado e favorecido das microempresas e empresas de pequeno porte que não apresentarem a declaração e certidão prevista no subitem anterior poderão participar normalmente do certame, porém, em igualdade de condições com as empresas não enquadradas neste regime.

4.8.19. Na forma do que dispõe o art. 42 da Lei Complementar nº. 123 de 14.12.2006, a comprovação de regularidade fiscal das microempresas e empresas de pequeno porte somente será exigida para efeito de assinatura do contrato.

4.8.20. Para efeito do disposto no subitem acima, as microempresas e empresas de pequeno porte, por ocasião da participação neste procedimento licitatório, deverão apresentar toda a documentação exigida para fins de comprovação de regularidade fiscal, mesmo que esta apresente alguma restrição.

4.8.21. Havendo alguma restrição na comprovação da regularidade fiscal, será assegurado o prazo de **05 (cinco) dias úteis**, contado a partir do momento em que o proponente for declarado o vencedor do certame, prorrogáveis por igual período, a critério da Administração Pública, para a regularização da documentação, pagamento ou parcelamento do débito.

4.8.22. A não regularização da documentação, no prazo previsto no subitem anterior, implicará na decadência do direito à contratação, sem prejuízo das sanções previstas no art. 81 da Lei nº 8.666/93, sendo facultado à Administração convocar os licitantes remanescentes na ordem de classificação, para a assinatura do contrato, ou revogar a licitação.

5. DAS PROPOSTAS COMERCIAIS - ENVELOPE "B"

5.1 - As propostas de preços deverão ser confeccionadas em 01 (uma) via a máquina, impressão, ou a letra de fôrma, em papel timbrado, sem emendas, rasuras ou entrelinhas, datadas, assinadas e com o **carimbo do(s) responsável(is) da Empresa e Engenheiro**, rubricadas todas as vias, contendo na parte externa o seguinte sobrescrito:

À PREFEITURA MUNICIPAL DE ITAITINGA
COMISSÃO DE LICITAÇÃO - CPL
TOMADA DE PREÇOS N.º _____
ENVELOPE "B" - PROPOSTA COMERCIAL
RAZÃO SOCIAL:

5.1.1 – Na proposta de preços deverão constar os seguintes dados:

- Obras e Serviços a serem executados, iguais ao objeto desta licitação;
- Preço Global por quanto a licitante se compromete a executar as obras e serviços objeto desta Licitação, expresso em reais em algarismo e por extenso;
- Prazo de validade da proposta, que será de, no mínimo, **90 (NOVENTA) DIAS**;
- Prazo de execução dos serviços que será de até 150 (Cento e cinquenta) dias, contados a partir da emissão da primeira ordem de serviço;
- Assinaturas do (s) sócio (s) e do (s) Engenheiro(s);
- Declaração de que estejam contidas todas as despesas necessárias para a execução dos serviços, tais como:
 - Materiais, equipamentos e mão de obra;

- Carga, transporte, descarga e montagem;
- Salários, encargos sociais, trabalhistas, previdenciários e outros;
- Tributos, taxas e tarifas, emolumentos, licenças, alvarás, multas e/ou qualquer infrações;
- Seguros em geral, bem como encargos decorrentes de fenômenos da natureza, da infortunística e de responsabilidade civil para quaisquer danos e prejuízos causados à Contratante e/ou a terceiros, gerados direta ou indiretamente pela execução das obras e/ou serviços;

5.1.2 - **Orçamento(s) detalhado(s)**, contendo de cada item a especificação do Grupo/Subgrupo/Serviço, a quantidade, a unidade, o preço unitário e o preço total, em algarismo, e o preço Global do orçamento, assinado pelo responsável da Empresa e Engenheiro responsável, contendo ainda:

- a) Planilha de Composição de Preços Unitários, para cada serviço constante do orçamento apresentado, contendo todos os insumos e coeficientes de produtividade necessários à execução de cada serviço, quais sejam equipamentos, mão de obra, totalização de encargos sociais, insumos, transportes, BDI, totalização de impostos e taxas, e quaisquer outros necessários à execução dos serviços;
- b) Planilha analítica de encargos sociais e de impostos e taxas;
- c) Composição analítica da taxa de B.D.I. (Bonificação de Despesas Indiretas), de acordo com recomendações do TCU – Tribunal de Contas da União;

5.1.2.1. No caso de erro na coluna UNIDADE, a Comissão considerará como correta a Unidade expressa no Orçamento da Prefeitura Municipal de Itaitinga para o item.

5.1.3 – **Cronograma físico financeiro.**

5.2 - Os valores contidos nos orçamentos serão considerados em moeda corrente nacional (REAL) mesmo que não contenham o símbolo da moeda (R\$);

5.3 - Os preços constantes do orçamento da licitante deverão conter apenas duas casas decimais após a vírgula, cabendo ao licitante proceder ao arredondamento ou desprezar os números após as duas casas decimais dos centavos.

5.4 - Os preços propostos serão de exclusiva responsabilidade do licitante, não lhe assistindo o direito de pleitear qualquer alteração dos mesmos, sob alegação de erro, omissão ou qualquer outro argumento não previsto em lei.

5.5 - Ocorrendo discrepância entre os preços unitários e totais, prevalecerão os primeiros, devendo o(a) Presidente proceder às correções necessárias.

5.6 - Os quantitativos licitados e cotados deverão ser rigorosamente conferidos pelos licitantes.

5.6.1- A proposta deve contemplar o quantitativo do item em sua totalidade conforme licitado.

5.7- Os profissionais envolvidos na execução dos serviços deverão ser detentores de conhecimento e experiência, para Maior qualidade dos serviços.

5.8 - Os preços a serem cotados deverão levar em conta os preços estimados para a contratação, insertos na planilha anexa a solicitação.

5.9 - Na análise das propostas de preço o (a) Presidente observará preferencialmente o preço unitário, facultando-lhe, porém, segundo critério de conveniência e oportunidade observar o preço total.

5.10 - Será desclassificada a proposta de preços apresentada em desconformidade com este item.

5.11 - Somente serão aceitos os documentos acondicionados no envelope "B" não sendo admitido o recebimento pelo Presidente, de qualquer outro documento, nem permitido à licitante fazer qualquer adendo aos entregues a(o) Presidente.

6. DA DESCLASSIFICAÇÃO DA PROPOSTA

6.1. Será desclassificada a proposta de preços apresentada em desconformidade com edital.

6.2. Somente serão aceitos os documentos acondicionados no envelope "B" não sendo admitido o recebimento pelo Presidente, de qualquer outro documento, nem permitido à licitante fazer qualquer adendo aos entregues O Presidente.

7. DO PROCEDIMENTO

7.1 - Os envelopes "A" - Documentação e "B" - Proposta, todos fechados, serão recebidos pela Comissão de Licitação - CPL no dia, hora e local definidos no preâmbulo deste Edital.

7.1.1. O (A) Presidente da Comissão de Licitação - CPL informará aos presentes a relação das empresas que atenderam aos ditames do presente Edital e, por conseguinte, estão aptas a apresentarem os envelopes contendo a documentação de habilitação e proposta.

7.1.2. Para a boa condução dos trabalhos, cada LICITANTE deverá se fazer representar por, no máximo, 1 (uma) pessoa.

7.2 - Após o (a) Presidente da Comissão de Licitação - CPL receber os envelopes "A" e "B" e declarar encerrado o prazo de recebimento dos envelopes, nenhum outro será recebido e nem serão aceitos documentos outros que não os existentes nos referidos envelopes.

7.2.1. Será inabilitada a licitante que deixar de apresentar qualquer um dos documentos exigidos no envelope "A", ou apresentá-los em desacordo com as exigências do presente Edital.

7.3 - Em seguida, serão abertos os envelopes contendo os documentos exigidos para fins de habilitação. A Comissão examinará os aspectos relacionados com a suficiência, a formalidade, a idoneidade e a validade dos documentos, além de conferir se as cópias porventura apresentadas estão devidamente autenticadas pelo Cartório competente.

7.4 - Os documentos de habilitação serão rubricados pelos membros da Comissão e os licitantes presentes como representantes das PROPONENTES, que examinarão e rubricarão todas as folhas dos Documentos de Habilitação e Propostas Comerciais apresentados.

7.5 - A Comissão examinará possíveis apontamentos feitos por prepostos das licitantes, manifestando-se sobre o seu acatamento ou não.

7.6 - Se presentes os prepostos das licitantes à sessão, o (a) Presidente da Comissão fará diretamente a intimação dos atos relacionados com a habilitação e inabilitação das licitantes, fundamentando a sua decisão registrando os fatos em ata. Caberá aos prepostos das licitantes declararem intenção de interpor recurso, a fim de que conste em ata e seja aberto o prazo recursal. Os autos do processo estarão com vista franqueada ao interessado na presença da Comissão.

7.7 - Caso não estejam presentes à sessão os prepostos das licitantes, a intimação dos atos referidos no item anterior será feita através do extrato resumido ou da íntegra do ato no Diário Oficial do Município, de conformidade com a Lei 8.666/93 alterada e consolidada, iniciando-se no dia útil seguinte à publicação o prazo de 5 (cinco) dias úteis previsto em lei para a entrega à Comissão das razões e contrarrazões de recursos a serem interpostos. A sessão será suspensa.

7.8 - Decorridos os prazos e proferida a decisão sobre os recursos interpostos, a Comissão marcará a data e horário em que dará prosseguimento ao procedimento licitatório, cuja comunicação às licitantes será feita com a antecedência mínima de 24 (vinte e quatro) horas da data marcada, através do extrato resumido ou da íntegra do ato no Diário Oficial do Município, de conformidade com a Lei 8.666/93 alterada e consolidada.

7.9 - Inexistindo recurso, ou após proferida a decisão sobre recurso interposto, a Comissão dará prosseguimento ao procedimento licitatório. Inicialmente, será devolvido ao preposto da licitante inabilitada mediante recibo, o envelope fechado que diz conter a Proposta e demais documentos.

7.10 - Na ausência de qualquer preposto de licitante, a Comissão manterá em seu poder o referido envelope, que deverá ser retirado pela licitante no prazo de 30 (trinta) dias contados da data referida no aviso que marca a data da sessão de prosseguimento do procedimento licitatório.

7.11 - Será feita, em seguida, a abertura do Envelope "B". A Comissão conferirá se foram entregues no referido envelope a Proposta e o Orçamento.

7.12 - Em seguida, a Comissão iniciará o Julgamento. Inicialmente, serão examinados os aspectos formais da Proposta e do Orçamento. O não atendimento a pelo menos uma das exigências deste Edital será motivo de Desclassificação da proposta.

7.13 - A Comissão fará, então, o ordenamento das propostas das demais licitantes classificadas pela ordem crescente dos preços nelas apresentados;

- 7.14 - A Comissão examinará o Orçamento das licitantes. Não sendo encontrados erros a Comissão declarará a licitante classificada em primeiro lugar como vencedora desta licitação.
- 7.15 - Caso seja encontrado erro ou erros, a Comissão promoverá a desclassificação da proposta vencedora e declarará a licitante melhor classificada como vencedora desta licitação.
- 7.16 - Caso duas ou mais licitantes que tenham sido classificadas apresentem suas propostas com preços iguais, a Comissão de Licitação - CPL fará sorteio para classificá-las, e adotará os procedimentos previstos neste capítulo.
- 7.17 - Caso a proposta classificada em 1º(primeiro) lugar, não seja ME ou EPP, a Comissão procederá de acordo com os subitens a seguir:
- 7.17.1 - Fica assegurado, como critério de desempate o exercício do direito de preferência para as ME ou EPP, devendo a licitante estar presente à sessão pública de divulgação da análise das propostas de preços, previamente marcada pela Comissão, para exercer mencionado direito.
- 7.17.2 - Entende-se por empate aquelas situações em que as propostas apresentadas pelas microempresas e empresas de pequeno porte sejam iguais ou até 10% (dez por cento) superiores à proposta mais bem classificada, depois de ordenadas as propostas de preços em ordem crescente dos preços ofertados.
- 7.17.3 - Para efeito do disposto no subitem 7.17.1., ocorrendo empate, a Comissão procederá da seguinte forma:
- a) A microempresa ou empresa de pequeno porte mais bem classificada poderá apresentar proposta de preço inferior àquela considerada vencedora do certame, situação em que será classificada em primeiro lugar e consequentemente declarada vencedora do certame.
- b) Não ocorrendo a contratação da microempresa ou empresa de pequeno porte, na forma da alínea anterior, serão convocadas as remanescentes que porventura se enquadrem na hipótese do subitem 7.17.2., na ordem classificatória, para o exercício do mesmo direito.
- 7.17.4 - No caso de equivalência dos valores apresentados pelas microempresas e empresas de pequeno porte que se encontrem no intervalo estabelecido no subitem 7.17.2., será realizado sorteio entre elas para que se identifique aquela que primeiro poderá apresentar nova proposta de preços, que deverá ser registrada em ata.
- 7.17.5. Na hipótese de não contratação nos termos previstos no subitem acima, o objeto licitado será adjudicado em favor da proposta originalmente vencedora do certame.
- 7.17.6. Ocorrendo a situação prevista no subitem 7.17.3, a microempresa ou empresa de pequeno porte mais bem classificada será convocada para apresentar nova proposta de preços após solicitação da Comissão. Todos os atos deverão constar da ata dos trabalhos.
- 7.18. A Comissão, após os procedimentos previstos nos itens anteriores deste capítulo, suspenderá a sessão a fim de que seja lavrada Ata a ser assinada pelos membros da Comissão e pelos prepostos dos licitantes que participam da licitação.
- 7.19. Se presentes os prepostos das licitantes à sessão, o (a) Presidente da Comissão fará diretamente a intimação dos atos relacionados com o julgamento das propostas, fundamentando a sua decisão e registrando os atos em ata. Caberá aos prepostos das licitantes se manifestarem sobre a intenção de interpor ou não recurso, a fim de que conste em ata e seja aberto o prazo recursal. Os autos do processo estarão com vista franqueada ao interessado ou interessados na presença da Comissão.
- 7.20 - Caso não estejam presentes à sessão os prepostos das licitantes, a intimação dos atos referidos no item anterior será feita através do extrato resumido ou da íntegra do ato no Diário Oficial do Município, de conformidade com a Lei 8.666/93 alterada e consolidada, iniciando-se no dia útil seguinte à publicação o prazo de 05 (cinco) dias úteis previsto em lei para a entrega a Comissão das razões e contrarrazões de recursos a serem interpostos. A sessão será suspensa.
- 7.21 - As dúvidas que surgirem durante as reuniões serão esclarecidas pelo (a) Presidente da Comissão, na presença dos prepostos das licitantes.
- 7.22 - À Comissão é assegurado o direito de suspender qualquer sessão e marcar seu reinício para outra ocasião, fazendo constar esta decisão da Ata dos trabalhos. No caso, os envelopes ainda não abertos deverão ser rubricados pelos membros e por, no mínimo, 2 (dois) prepostos de licitantes, caso estejam presentes.

7.23 - A Comissão poderá, para analisar os Documentos de Habilitação, as Propostas e os Orçamentos, solicitar pareceres técnicos e suspender a sessão para realizar diligências a fim de obter melhores subsídios para as suas decisões.

7.24 - Todos os documentos ficam sob a guarda da Comissão de Licitação - CPL, até a conclusão do procedimento.

7.25 - No caso de decretação de feriado que coincida com a data designada para entrega dos envelopes "A" e "B" e suas aberturas, esta licitação se realizará no primeiro dia útil subsequente, na mesma hora e mesmo local, podendo, no entanto, a Comissão definir outra data, horário e até local, fazendo a publicação e divulgação na mesma forma do início.

7.26 - A Comissão não considerará qualquer oferta de vantagens não prevista neste Edital, nem preço ou vantagem baseada nas propostas das demais licitantes.

7.27 - Ocorrendo discrepância entre qualquer preço numérico ou por extenso, prevalecerá este último.

7.28 - Quando todas as licitantes forem inabilitadas ou todas as propostas forem desclassificadas, em não havendo intenção de interposição de recurso por parte de licitante, a Comissão poderá fixar aos licitantes o prazo de 08 (oito) dias úteis para a apresentação de nova documentação ou de outras propostas nos termos do art. 48 da Lei n.º 8.666/93.

7.29 - Abertos os envelopes contendo as Propostas, após concluída a fase de habilitação, não cabe desclassificar a proposta por motivo relacionado com a habilitação, salvo em razão de fato superveniente ou só conhecido após o julgamento.

7.30- Serão desclassificadas as propostas que:

- a) apresentarem preços superiores ao limite estabelecido ou manifestadamente inexecutáveis;
- b) apresentarem preços inferiores a 70% (setenta por cento) do menor dos seguintes valores, a saber:
 - b.1 – média aritmética dos valores das propostas superiores a 50% (cinquenta por cento) do valor orçado pela Administração, ou
 - b.2 – valor orçado pela Administração.
- c) Condições ilegais, omissões, erros e divergência ou conflito com as exigências deste Edital.
- d) Proposta em função da oferta de outro competidor na licitação.
- e) Preço unitário inexistente, simbólico ou irrisório, havido assim como aquele incompatível com os preços praticados no mercado, conforme a Lei nº 8.666/93 e suas alterações.
- f) Preço unitário e/ou global excessivo, assim entendido como aquele superior ao orçado pela PMI, estabelecido no item 2.1 deste Edital.
- g) Preços unitários e/ou globais inexecutáveis na forma do Art. 48 da Lei das Licitações.
- h) Quantitativos divergentes dos constantes na Planilha de preços estimados.
- i) Propostas que não atendam ao item 5 do edital.

8. DA HOMOLOGAÇÃO E ADJUDICAÇÃO

8.1 - A Comissão emitirá relatório contendo o resultado do JULGAMENTO deste Edital, com classificação das licitantes, que estará assinado pelos membros que dela participaram.

8.2 - A Homologação desta licitação e a Adjudicação do seu objeto em favor da licitante cuja proposta de preços seja classificada em primeiro lugar são da competência do (a) Secretário (a).

8.3 – O (a) Secretário (a) se reserva o direito de não homologar e revogar a presente licitação, por razões de interesse público decorrente de fato superveniente devidamente comprovado, mediante parecer escrito e fundamentado sem que caiba a qualquer das licitantes o direito à indenização.

9. DAS CONDIÇÕES GERAIS DA PRESTAÇÃO DOS SERVIÇOS

9.1. Os serviços serão executados mediante "Ordem Específica" emitida pela Secretaria.

9.2. A CONTRATADA estará obrigada a satisfazer os requisitos e atender a todas as exigências e condições a seguir estabelecidas:

.....



- a) Recrutar pessoas habilitadas e com experiência comprovada, fornecendo à CONTRATANTE relação nominal dos profissionais, contendo identidade e atribuição/especificação técnica.
- b) Executar os serviços através de pessoas idôneas, assumindo total responsabilidade por quaisquer danos ou falta que venham a cometer no desempenho de suas funções, podendo solicitar a substituição daqueles cuja conduta seja julgada inconveniente.
- c) Substituir os profissionais nos casos de impedimentos fortuitos, de maneira que não se prejudiquem o bom andamento e a boa prestação dos serviços.
- d) Facilitar a ação da FISCALIZAÇÃO na inspeção dos serviços, prestando, prontamente, os esclarecimentos que forem solicitados pela CONTRATANTE.
- e) Responder perante a Prefeitura de Itaitinga, mesmo no caso de ausência ou omissão da FISCALIZAÇÃO, indenizando-a devidamente por quaisquer atos ou fatos lesivos aos seus interesses, que possam interferir na execução do Contrato, quer sejam eles praticados por empregados, prepostos ou mandatários seus. A responsabilidade se estenderá a danos causados a terceiros, devendo a CONTRATADA adotar medidas preventivas contra esses danos, com fiel observância das normas emanadas das autoridades competentes e das disposições legais vigentes.
- f) Responder, perante as leis vigentes, pelo sigilo dos documentos manuseados, sendo que a CONTRATADA não deverá, mesmo após o término do CONTRATO, sem consentimento prévio por escrito da CONTRATANTE, fazer uso de quaisquer documentos ou informações especificadas no parágrafo anterior, a não ser para fins de execução do CONTRATO.
- g) Pagar seus empregados no prazo previsto em lei, sendo também de sua responsabilidade o pagamento de todos os tributos que, direta ou indiretamente, incidam sobre a prestação dos serviços contratados inclusive as contribuições previdenciárias fiscais e parafiscais, FGTS, PIS, COFINS, IRPJ, CSLL, emolumentos, seguros de acidentes de trabalho etc., ficando excluída qualquer solidariedade da PMI por eventuais autuações administrativas e/ou judiciais uma vez que a inadimplência da CONTRATADA, com referência às suas obrigações, não se transfere a Prefeitura de Itaitinga.
- h) Disponibilizar, a qualquer tempo, toda documentação referente ao pagamento dos tributos, seguros, encargos sociais, trabalhistas e previdenciários relacionados com o objeto do CONTRATO.
- i) Manter durante toda a execução dos serviços, em compatibilidade com as obrigações por ele assumidas, todas as condições de habilitação e qualificação exigidas na licitação.
- j) Respeitar as normas de segurança e medicina do trabalho, previstas na Consolidação das Leis do Trabalho e legislação pertinente;
- l) Prestar os serviços de acordo com as especificações técnicas parte integrante do presente Edital, com as exigências da fiscalização, atentando sempre para as normas da Associação Brasileira de Normas Técnicas (ABNT).
- m) Responsabilizar-se pela conformidade, adequação, desempenho e qualidade dos serviços e bens, bem como de cada material, matéria-prima ou componente individualmente considerado, mesmo que não sejam de sua fabricação, garantindo seu perfeito desempenho.

9.3. DO RECEBIMENTO DOS SERVIÇOS

9.3.1. O recebimento da obra será feito por equipe ou comissão técnica, constituída pela Secretaria para este fim.

9.3.2. O objeto deste Contrato será recebido:

- a) **Provisoriamente**, pelo responsável por seu acompanhamento e fiscalização, mediante termo circunstanciado, assinado pelas partes, em até 15 (quinze) dias da comunicação escrita da CONTRATADA.
- b) **Definitivamente** - Caso não se constate nenhum problema de execução, durante o período mínimo citado no subitem anterior, será procedido o recebimento definitivo da obra pela equipe ou comissão técnica, mediante Termo de Recebimento Definitivo de Obra – TRDO, circunstanciado, assinado pelas partes, após vistoria que comprove a adequação do objeto aos termos contratuais, observado o disposto no art. 69 da Lei nº 8.666/93, não podendo este prazo ser superior a 90 (NOVENTA) DIAS, salvo em casos excepcionais, devidamente justificados.

9.3.3. O Termo de Entrega e Recebimento Definitivo só poderá ser emitido mediante apresentação da baixa da obra no CREA e no INSS e inexistência de qualquer pendência no contrato.

9.3.4. Somente serão emitidos atestados técnicos de obra após a emissão do Termo de Entrega e Recebimento Definitivo – TRDO caso não se constate nenhum problema operacional e/ou construtivo.

10. DAS CONDIÇÕES ESPECIAIS DOS SERVIÇOS

10.1. A Contratada deverá utilizar na execução dos serviços, funcionários contratados ou terceirizados, bem como equipamentos de sua propriedade, sendo vedada a utilização de funcionários (servidores ou terceirizados da Prefeitura de Itaitinga), e equipamentos de propriedade da Prefeitura de Itaitinga.

10.2. A CONTRATADA estará obrigada a satisfazer aos requisitos e atender a todas as exigências e condições a seguir estabelecidas:

- a) Prestar os serviços de acordo com a PARTE C – PROJETO BÁSICO, partes integrantes do edital.
- b) Atender às normas da Associação Brasileira de Normas Técnicas (ABNT) e demais normas internacionais pertinentes ao objeto contratado.
- c) Responsabilizar-se pela conformidade, adequação, desempenho e qualidade dos serviços e bens, bem como de cada material, matéria-prima ou componente individualmente considerado, mesmo que não sejam de sua fabricação, garantindo seu perfeito desempenho.
- d) Apresentar, caso a CONTRATADA seja obrigada pela legislação pertinente, antes da 1ª medição, cronograma e descrição da implantação das medidas preventivas definidas no Programa de Condições e Meio Ambiente de Trabalho na Indústria da Construção – PCMAT, no Programa de Controle Médico de Infraestrutura Ocupacional – PCMSO e seus respectivos responsáveis, sob pena de retardar o processo de pagamento.
- e) Registrar o Contrato decorrente desta licitação no CREA, na forma da Lei, e apresentar o comprovante de “Anotação de Responsabilidade Técnica” correspondente antes da apresentação da primeira fatura, sob pena de retardar o processo de pagamento.
- f) Registrar o Contrato decorrente desta licitação junto ao INSS, e apresentar a matrícula correspondente antes da apresentação da primeira fatura, sob pena de retardar o processo de pagamento.
- g) Fornecer toda e qualquer documentação, cálculo estrutural, projetos, etc., produzidos durante a execução do objeto do Contrato, de forma convencional e em meio digital.
- h) A Contratada deverá, ainda, dispor dos recursos administrativos, financeiros, de transporte, de compras, etc. que julgar conveniente para assegurar o bom andamento dos trabalhos, evitar interrupções e discontinuidades e garantir o fiel cumprimento dos prazos estabelecidos.

10.2.1- EXECUÇÃO DE SERVIÇOS IMPREVISTOS

A empresa obriga-se a executar todos os Serviços necessários ao objeto descrito no item 1.1.

No caso de serviço imprevisto, não constante de sua planilha orçamentária proposta, se procederá para pagamento da seguinte maneira:

- a) Serviços constantes da Tabela de Preços Unificada – Orse, Seinfra ou serviços orçados mediante composição dos técnicos do Municipal.

Pelos seus respectivos preços unitários referidos na Tabela do mês do orçamento e da proposta, multiplicado pelo fator “K”, resultado da seguinte Fórmula:

$$K = \frac{VPG}{VOB}$$

Onde:

VPG = Valor da Proposta ganhadora

VOB = Valor do Orçamento Básico

O valor do K será parte integrante do Contrato

10.2.2. DA FISCALIZAÇÃO

A fiscalização será da Secretaria Contratante do Município de Itaitinga.



Todos os problemas advindos de cada Ordem de Serviço serão tratados inicialmente com a Fiscalização e posteriormente, se não houver solução compatível, com o (a) Secretário (a).

10.2.3. A Contratada deverá se limitar a execução dos serviços especificados na Ordem Específica de Serviços, sob pena de executar e não receber.

11. DAS SUBCONTRATAÇÕES DOS SERVIÇOS

11.1. Os serviços objeto desta licitação somente poderão ser subcontratados parcialmente com autorização da Secretaria.

11.2. A subcontratação não altera a responsabilidade da CONTRATADA, a qual continuará íntegra e solidária perante a CONTRATANTE.

11.3. As subcontratações porventura realizadas serão integralmente custeadas pela CONTRATADA.

11.4. Não poderá ser subcontratada empresa que tenha participado do processo licitatório e que tenha sido considerada inabilitada.

11.5. A empresa subcontratada deverá apresentar patrimônio líquido igual a um terço do exigido da CONTRATADA PRINCIPAL e apresentar os documentos a seguir relacionados:

11.5.1. Relação das obras a serem subcontratadas.

11.5.2. Demonstração da capacidade técnica operacional no mínimo igual a 50% (cinquenta por cento) das obras a serem subcontratadas, bem como comprovação de possuir, em seu quadro funcional, profissional qualificado, nos termos da lei, para gerir as obras que lhe forem subempreitadas.

11.6. Qualquer subcontratação somente será possível com a anuência prévia da Secretaria, que exigirá contrato firmado entre a empresa vencedora e o seu subcontratado, mediante a apresentação de todos os documentos exigidos neste Edital e autorização expressa da Secretaria.

11.6.1. Da solicitação prevista no subitem 11.6, acima, constará expressamente que a empresa CONTRATADA é a única responsável por todas as obras executadas pela Subcontratada, pelo faturamento em seu exclusivo nome, e por todos os demais eventos que envolvam o objeto desta Licitação.

11.7. O contrato firmado entre a CONTRATADA e a Subcontratada será apresentado à Secretaria, que poderá objetar relativamente às cláusulas que possam vir em seu desfavor ou ensejar responsabilidades e encargos de qualquer natureza.

11.8. A Subcontratada estará sujeita às exigências relativas a Encargos Sociais e Trabalhistas - EST e Segurança e Medicina do Trabalho.

11.9. A empresa subcontratada deverá apresentar o comprovante de recolhimento da Anotação de Responsabilidade Técnica - ART no CREA, conforme condições estabelecidas para a empresa Contratada.

11.10. Em hipótese nenhuma haverá relacionamento contratual ou legal da CONTRATANTE com os subcontratados.

11.11. A CONTRATANTE reserva-se o direito de vetar a utilização de subcontratadas por razões técnicas ou administrativas.

12. DO CONTRATO

12.1 - O Município de Itaitinga, através da Secretaria e a licitante vencedora desta licitação assinarão contrato, no prazo de 05 (cinco) dias, contados da data da convocação para este fim expedida pela Contratante sob pena de decair do direito à contratação.

12.2 - A recusa injustificada da licitante vencedora em assinar o Contrato, aceitar ou retirar o instrumento equivalente dentro do prazo estabelecido pelo órgão contratante caracteriza o descumprimento total da obrigação assumida, sujeitando-a a multa de 10% (dez por cento) sobre o valor da obra ou serviço constante de sua proposta de preços.

12.3 - A execução do Contrato deverá ser acompanhada e fiscalizada por representante da Secretaria ou outro por ela designado.

- 12.3.1 - O representante da Prefeitura de Itaitinga anotará em registro próprio todas as ocorrências relacionadas com a execução do contrato, determinando o que for necessário à regularização das faltas ou defeitos observados.
- 12.3.2 - As decisões e providências que ultrapassarem a competência do representante deverão ser solicitadas aos seus superiores em tempo hábil para a adoção das medidas convenientes.
- 12.4 - A Contratada deverá manter preposto, aceito pela Contratante, no local da obra, para representá-lo na execução do contrato. A Contratada se obriga, ainda, a manter na obra como seus responsáveis, durante todo o prazo de sua execução e até o seu recebimento definitivo pelo MUNICÍPIO DE ITAITINGA, todos os profissionais qualificados de habilitação desta licitação, autorização da Contratante, e a seu critério, poderão ser substituídos por outros portadores de ART igual ou superior.
- 12.4.1 - Fica a contratada na obrigação de manter, durante toda a execução do contrato, em compatibilidade com as obrigações por ele assumidas, todas as condições de habilitação e qualificação exigidas na licitação.
- 12.5 - A Contratada é obrigada a reparar, corrigir, remover, reconstruir ou substituir, às suas expensas, no total ou em parte, o objeto do contrato em que se verificarem vícios, defeitos ou incorreções resultantes da execução ou de materiais empregados.
- 12.6 - A Contratada é responsável pelos danos causados diretamente à Contratante ou a terceiros, decorrentes de sua culpa ou dolo na execução ou o acompanhamento pela Prefeitura Municipal.
- 12.7 - A Contratada é responsável pelos encargos trabalhistas, previdenciários, fiscais e comerciais resultantes da execução do contrato.
- 12.8 - O prazo para o início da execução dos serviços fica fixado em 05 (cinco) dias contados a partir da data da assinatura da Ordem de Serviço.
- 12.9 - O prazo para a execução dos serviços é de até 150 (Cento e cinquenta) dias, contados da emissão da primeira ordem de serviços, podendo ser prorrogado conforme as disposições da lei 8.666/93.
- 12.10 - A prorrogação de prazo deverá ser justificada por escrito e previamente autorizada pela Secretaria.
- 12.11 - Constituem motivos para a rescisão do contrato, independentemente de interpelação judicial ou extrajudicial e sem que caiba à Contratada direito a indenização de qualquer natureza, ocorrendo qualquer dos seguintes casos:
- 12.11.1 - não cumprimento ou cumprimento irregular das cláusulas contratuais ou da legislação vigente;
- 12.11.2 - lentidão na execução dos serviços, levando a Prefeitura Municipal a presumir pela não conclusão dos mesmos nos prazos estipulados;
- 12.11.3 - cometimento reiterado de erros na execução dos serviços;
- 12.11.4 - concordata, falência ou dissolução da firma ou insolvência de seus sócios, gerentes ou diretores;
- 12.11.5 - o atraso injustificado no início da obra ou paralisação da mesma sem justa causa e prévia comunicação à Prefeitura Municipal;
- 12.11.6 - a subcontratação total ou parcial das obras ou serviços, sem prévia autorização da Prefeitura Municipal, a associação da Contratada com outrem, a cessão ou transferência, total ou parcial, bem como a fusão, cisão ou incorporação, não admitidas no Instrumento Convocatório e no Contrato;
- 12.11.7 - o desatendimento das determinações regulares da autoridade designada para acompanhar e fiscalizar a sua execução, assim como a de seus superiores;
- 12.11.8 - o cometimento reiterado de faltas na sua execução anotadas pelo representante da Prefeitura Municipal, conforme previsto no parágrafo 1º do art. 67 da Lei n.º 8.666/93;
- 12.11.9 - alteração social ou a modificação da finalidade ou de estrutura da empresa, que prejudique a execução do contrato;
- 12.11.10 - razões de interesse público, de alta relevância de amplo conhecimento, justificados e determinados pela Administração Pública;
- 12.11.11 - a supressão, por parte da Administração, de obras ou serviços de engenharia, acarretando modificação do valor inicial do contrato além do limite estabelecido neste Edital.
- 12.11.12 - a suspensão de sua execução, por ordem escrita da Contratante, por prazo superior a 120 (cento e vinte) dias, salvo em caso de calamidade pública, grave perturbação da ordem interna ou guerra, ou ainda por repetidas

suspensões que totalizem o mesmo prazo, independentemente do pagamento obrigatório de indenizações pelas sucessivas e contratualmente imprevistas desmobilizações e outras previstas, assegurado ao contratado, nesses casos, o direito de optar pela suspensão do cumprimento das obrigações assumidas até que seja normalizada a situação;

12.11.13 - O atraso superior a **90 (NOVENTA) DIAS** dos pagamentos devidos pela Prefeitura Municipal, decorrentes de obras ou serviços, ou parcelas destes já recebidos ou executados, salvo em caso de calamidade pública, grave perturbação da ordem interna ou guerra, assegurado à Contratada o direito de optar pela suspensão do cumprimento de suas obrigações até que seja normalizada a situação;

12.11.14 - Deixar de colocar e manter no canteiro das obras equipamento exigido para a execução dos serviços, bem como as placas de sinalização adequadas;

12.11.15 - A não liberação, por parte da Contratante, de área, local do objeto para execução da obra, nos prazos contratuais, bem como das fontes de materiais naturais especificadas no projeto;

12.11.16 - A ocorrência de casos fortuitos ou de força Maior, regularmente comprovada, impeditiva da execução do Contrato;

12.12 - A rescisão amigável do contrato, por acordo entre as partes, deverá ser precedida de autorização escrita e fundamentada da Secretaria.

12.13 - Quando a rescisão ocorrer com base nos itens 12.11.10 e 12.11.16 deste Edital, sem que haja culpa da Contratada, esta será ressarcida dos prejuízos regularmente comprovados que tiver sofrido, tendo direito:

a) pagamentos devidos pela execução do contrato até a data da rescisão;

12.14 – Os serviços executados serão recebidos definitivamente após o prazo de observação de **90 (NOVENTA) DIAS**, no qual se comprovará sua adequação aos termos contratuais (Lei nº 8.666/93, Art. 73, I, b § 3º). O recebimento definitivo não exclui a responsabilidade civil pela solidez e segurança da obra ou do serviço, nem ético-profissional pela perfeita execução do contrato, dentro dos limites estabelecidos pela lei ou pelo contrato (Lei nº 8.666/93, Art. 73, §s 2º).

12.15 - É facultada à Prefeitura Municipal de Itaitinga, quando o convocado não assinar termo do contrato no prazo e nas condições estabelecidas neste Edital convocar os licitantes remanescentes, na ordem de classificação, para fazê-lo em igual prazo e nas mesmas condições propostas pelo primeiro classificado, inclusive quanto aos preços atualizados, de conformidade com este Edital, ou revogar esta licitação.

12.16 - A Prefeitura Municipal de Itaitinga poderá, a seu critério, determinar a execução antecipada de serviços, obrigando-se a Contratada a realizá-los.

12.17 - Registrar o Contrato decorrente desta licitação no CREA, na forma da Lei, e apresentar o comprovante de “Anotação de Responsabilidade Técnica” correspondente antes da apresentação da primeira fatura, perante a Secretaria, sob pena de retardar o processo de pagamento.

12.18 - Registrar o Contrato decorrente desta licitação junto ao INSS, e apresentar a matrícula correspondente antes da apresentação da primeira fatura, perante a Secretaria, sob pena de retardar o processo de pagamento.

13. DOS ACRÉSCIMOS E/OU SUPRESSÕES AO CONTRATO

13.1. O presente Contrato poderá ser alterado, com as devidas justificativas, mediante termo aditivo ou subtrativo, nos termos da Lei Federal n.º 8.666/93.

13.2. Nenhum acréscimo ou supressão poderá exceder os limites estabelecidos na lei.

14. DOS PAGAMENTOS, DO REAJUSTE E DO REEQUILÍBRIO ECONÔMICO E FINANCEIRO

14.1 - A fatura relativa aos serviços executados em cada período, cujo valor será apurado através de medição, deverá ser apresentada à Secretaria, a cada 15 (quinze) dias, para fins de conferência e atestação que providenciará o pagamento.

14.2 – O pagamento será efetuado em até trinta dias após a conferência atestação da medição e fatura.



14.3 – Serão descontados na fonte o valor relativo ao Imposto Sobre Serviços de Qualquer Natureza, conforme alíquota prevista no código Tributário Municipal, e retido o INSS na alíquota de 11% (onze por cento) sobre o valor da mão de obra declarada na proposta contratada.

14.4 - A CONTRATADA deverá apresentar os comprovantes de recolhimento do PIS, COFINS, IRPJ e CSLL, no prazo de até 20 (vinte) dias após a data fixada para seu recolhimento.

14.5 - Nenhum pagamento isentará a CONTRATADA das suas responsabilidades contratuais, nem implicará na aprovação definitiva dos serviços executados, total ou parcialmente.

14.6 - Ocorrendo erro na fatura ou outra circunstância que desaconselhe o pagamento, a CONTRATADA será cientificada, a fim de que tome providências.

14.7 - Poderá a CONTRATANTE sustar o pagamento da CONTRATADA nos seguintes casos:

- a) quando a CONTRATADA deixar de recolher multas a que estiver sujeita, dentro do prazo fixado;
- b) quando a CONTRATADA assumir obrigações em geral para com terceiros, que possam de qualquer forma prejudicar a CONTRATANTE;
- c) inadimplência da CONTRATADA na execução dos serviços.

14.8 - O valor do contrato não será reajustado antes de decorrido 01 (um) ano da sua assinatura, circunstância na qual as faturas serão reajustadas com base na variação do índice nacional da construção civil (INCC) Revista Conjuntura Econômica - Coluna 35 e divulgado pela Fundação Getúlio Vargas - FGV.

14.8.1. No cálculo dos reajustes se utilizará a seguinte fórmula:

$$R = V \left[\frac{I - I_0}{I_0} \right], \text{ onde:}$$

R = Valor do reajuste procurado;

V = Valor contratual dos serviços a serem reajustados;

I₀ = Índice inicial – correspondente ao mês da entrega da proposta;

I = Índice final – correspondente ao mês de aniversário anual da proposta.

14.8.2. A aplicação do reajuste se fará a partir do 13º mês após a data-limite da apresentação da proposta de preços, sendo que o seu valor percentual (calculado com a aplicação da fórmula acima) se manterá fixo por 12 meses, e assim sucessivamente a cada 12 meses.

14.9. A data base de referência da proposta de preços será a data de apresentação da proposta de preços, e os possíveis reajustes, calculados a partir desta.

14.10 – Poderá ser restabelecida a relação que as partes pactuaram inicialmente entre os encargos do contratado e a retribuição da Administração para a justa remuneração do fornecimento, desde que objetivando a manutenção do equilíbrio econômico-financeiro inicial do contrato, na hipótese de sobrevirem fatos imprevisíveis, ou previsíveis, porém de consequências incalculáveis, retardadores ou impeditivos da execução do ajustado, ou ainda, em caso de força Maior, caso fortuito ou fato do príncipe, configurando álea econômica extraordinária e extracontratual, nos termos do Art. 65, Inciso II, alínea “d” da Lei 8.666/93, devendo ser formalizado através de ato administrativo.

15. DAS MULTAS

15.1 - A Contratante poderá aplicar as seguintes multas:

15.1.1 - 0,05% (cinco centésimos por cento) sobre o valor da etapa, por dia que esta exceder o prazo de entrega previsto no cronograma físico, salvo quanto ao último prazo parcial, cuja multa será compreendida na penalidade por inobservância do prazo global;

15.1.2 - 0,1% (um décimo por cento) sobre o valor global do Contrato, por dia que exceder ao prazo contratual sem que os serviços sejam concluídos;

15.1.3 - 20% (vinte por cento) do valor total do Contrato, na hipótese de rescisão do Contrato por culpa da Contratada, sem prejuízos de outras penalidades previstas em lei;

15.1.4 - 0,0001% (um milionésimo por cento) sobre o valor global do Contrato por descumprimento às recomendações estabelecidas neste Edital ou no Contrato, conforme o caso;

15.1.5 - 10% (dez por cento) do valor global do Contrato, se a Contratada transferir a execução dos serviços a terceiros, no todo ou em parte, sem prévia autorização escrita da Secretaria;

15.1.6 - 5% (cinco por cento) sobre o valor do Contrato, se a Contratada deixar de atender às recomendações de ordem técnica emitidas pela ADMINISTRAÇÃO MUNICIPAL.

15.2 - Da aplicação de multa será a Contratada notificada pela ADMINISTRAÇÃO MUNICIPAL, tendo, a partir da notificação, o prazo de 10 (dez) dias para recolher a importância correspondente na Tesouraria da Prefeitura Municipal. O pagamento dos serviços não será efetuado à Contratada se esta deixar de recolher multa que lhe for imposta.

15.3 - A multa aplicada por descumprimento do prazo global será deduzida do pagamento da última parcela e as multas por infrações de prazo parciais serão deduzidas, de imediato, dos valores das prestações a que correspondam.

15.4 - Os valores resultantes das multas aplicadas por descumprimento de prazos parciais serão devolvidos por ocasião do recebimento definitivo dos serviços, se a Contratada, recuperando os atrasos verificados em fases anteriores do Cronograma Físico, entregar os serviços dentro do prazo global estabelecido.

15.5 - Todas as multas poderão ser cobradas cumulativamente ou independentemente.

15.6 A contratada sujeitar-se-á, ainda, no caso de inexecução total ou parcial do Contrato:

15.6.1 - advertência;

15.6.2 - multa de até 20% (vinte por cento) na forma prevista no edital;

15.6.3 - suspensão temporária de participação em licitação e impedimento de contratar com a Administração Municipal por prazo não superior a 2 (dois) anos;

15.6.4 - declaração de inidoneidade para licitar ou contratar com a Administração Pública enquanto perdurar os motivos determinantes da punição ou até que seja promovida a reabilitação da Contratada, que será concedida sempre que esta ressarcir a Contratante pelos prejuízos resultantes e após decorrido o prazo da sanção aplicada com base no item anterior.

16. DOS RECURSOS

16.1 - Das decisões proferidas pela Comissão de Licitação - CPL caberão recursos nos termos do art. 109 da Lei n.º 8.666/93.

16.2 - Os recursos deverão ser dirigidos a (o) Secretário (a), interpostos mediante petição datilografada, devidamente arrazoada subscrita pelo representante legal da recorrente, que comprovará sua condição como tal.

16.3 - Os recursos relacionados com a habilitação e inabilitação da licitante e do julgamento das propostas deverão ser entregues a (o) Presidente ou a um dos Membros da Comissão de Licitação - CPL da Prefeitura Municipal de Itaitinga, no devido prazo, não sendo conhecidos os interpostos fora dele.

16.4 - Interposto, o recurso será comunicado aos demais licitantes, que poderão impugná-los no prazo de 5 (cinco) dias úteis.

16.5 - Decidido o recurso pela Comissão, deverá ser enviado, devidamente informado, ao Secretário Municipal, que proferirá sua decisão.

16.6 - Nenhum prazo de recurso se inicia ou corre sem que os autos do processo estejam com vista franqueada ao interessado.

16.7 - Na contagem dos prazos excluir-se-á o dia do início e incluir-se-á o do vencimento, e considerar-se-ão os dias consecutivos, exceto quando for explicitamente disposto em contrário.

16.8 - As decisões sobre os recursos interpostos serão feitos aos interessados mediante publicação no Diário Oficial do Município de Itaitinga, de conformidade com a Lei 8.666/93 alterada e consolidada.

17. DAS PENALIDADES E DAS SANÇÕES

17.1 - A licitante que, convocada pela Prefeitura Municipal de Itaitinga para assinar o instrumento de contrato, se recusar a fazê-lo dentro do prazo previsto neste Edital, sem motivo justificado aceito pela Contratante, estará sujeita à suspensão temporária de participação em licitação promovida pelos órgãos do Município de Itaitinga, pelo prazo de 12 (doze) meses.

17.2 - O atraso injustificado na execução do contrato sujeitará a Contratada à multa de mora prevista no presente Edital, podendo a Contratante rescindir unilateralmente o contrato. À Contratada será aplicada, ainda, a pena de SUSPENSÃO de participação em licitação promovida pelos órgãos do Município de Itaitinga, pelo prazo de até 02 (dois) anos, período durante o qual estará impedida de contratar com o Município de Itaitinga.



17.3 - Em caso de o Licitante ou Contratado ser reincidente, será declarado como inidôneo para licitar e contratar com o Município de Itaitinga.

17.4 - As sanções previstas neste Edital serão aplicadas pela Administração Municipal, à licitante vencedora desta licitação ou à Contratada, facultada a defesa prévia da interessada nos seguintes casos:

17.4.1 - de 5 (cinco) dias úteis, nos casos de advertência e de suspensão;

17.4.2 - de 10 (dez) dias da abertura de vista do processo, no caso de declaração de inidoneidade para licitar ou contratar com o Município de Itaitinga.

17.5 - As sanções de advertência, suspensão e declaração de inidoneidade para licitar ou contratar com o Município de Itaitinga poderão ser aplicadas juntamente com as de multa prevista neste Edital;

17.6 - As sanções de suspensão e de declaração de inidoneidade para licitar e contratar com o Município de Itaitinga poderão também ser aplicadas às licitantes ou aos profissionais que, em razão dos contratos firmados com qualquer órgão da Administração Pública Federal, Estadual e Municipal:

a) - tenha sofrido condenação definitiva por praticarem, por meios dolosos, fraude fiscal no recolhimento de quaisquer tributos;

b) - tenham praticados atos ilícitos visando a frustrar os objetivos da licitação;

c) - demonstrem possuir idoneidade para contratar com a Administração Pública em virtude de atos ilícitos praticados.

17.7 - Somente após a Contratada ressarcir o Município de Itaitinga pelos prejuízos causados e após decorrido o prazo de suspensão aplicada é que poderá ser promovida a reabilitação perante a própria autoridade que aplicou a sanção.

17.8 - A declaração de inidoneidade é da competência exclusiva do Prefeito Municipal de Itaitinga.

18. DOS ENCARGOS DIVERSOS

18.1 - A Contratada se obriga a efetuar, caso solicitado pela Contratante, testes previstos nas normas da ABNT, para definir as características técnicas de qualquer equipamento, material ou serviço a ser executado.

18.2 - As ligações provisórias que se fizerem necessárias para a execução dos serviços, bem como a obtenção de licenças e alvarás, correrão por conta exclusiva da Contratante.

19. CONSULTAS, RESPOSTAS, ADITAMENTO, DILIGÊNCIAS, REVOGAÇÃO E ANULAÇÃO

19.1. Qualquer pessoa poderá solicitar esclarecimentos, providências ou impugnar o ato convocatório desta TOMADA DE PREÇOS, dentro dos prazos legais e condições estabelecidas na Lei 8.666/93.

19.1.1. Decairá do direito de impugnar os termos do edital de licitação perante a Administração a pessoa que não o fizer dentro do prazo fixado neste subitem, hipótese em que tal comunicação não terá efeito de recurso.

19.1.2. A impugnação feita tempestivamente pelo licitante não o impedirá de participar do processo licitatório até o trânsito em julgado da decisão a ela pertinente.

19.1.3. Somente serão aceitos esclarecimentos, providências ou impugnação do ato convocatório quando protocolizados perante a Comissão de Licitação - CPL da Prefeitura de Itaitinga, situada na Rua Manoel de Sousa, 215 Loja 2, Centro, Itaitinga/CE. Não serão aceitos envios via fac-símile ou e-mail.

19.2. Somente serão aceitas solicitações de esclarecimentos, providências ou impugnações mediante petição confeccionada em máquina datilográfica ou impressora eletrônica, em tinta não lavável, que preencham os seguintes requisitos:

19.2.1. O endereçamento o (a) Presidente da COMISSÃO da Prefeitura de Itaitinga;

19.2.2. A identificação precisa e completa do autor e seu representante legal (acompanhado dos documentos comprobatórios) se for o caso, contendo o nome, prenome, estado civil, profissão, domicílio, número do documento de identificação, devidamente datada, assinada e protocolada na sede da Comissão de Licitação - CPL da Prefeitura de Itaitinga, dentro do prazo editalício;

19.2.3. O fato e o fundamento jurídico de seu pedido, indicando quais os itens ou subitens discutidos;

19.2.4. O pedido, com suas especificações;

19.3. Caberá a (o) Presidente decidir sobre a petição no prazo de 24 (vinte e quatro) horas.

19.4. A resposta do Município de Itaitinga, Ceará será disponibilizada a todos os interessados mediante publicação do ato proferido pela administração no Diário Oficial do Município, e constituirá aditamento a estas Instruções.

19.5. O aditamento prevalecerá sempre em relação ao que for aditado.



19.6. Acolhida a petição de impugnação contra o ato convocatório que importe em modificação dos termos do edital será designada nova data para a realização do certame, exceto quando, inquestionavelmente, a alteração não afetar a formulação das propostas.

19.6.1. Qualquer modificação neste edital será divulgada pela mesma forma que se deu ao texto original, exceto quando, inquestionavelmente, a alteração não afetar a formulação das propostas.

19.7. DILIGÊNCIA: Em qualquer fase do procedimento licitatório, o (a) Presidente ou a autoridade superior, poderá promover diligências no sentido de obter esclarecimentos, confirmar informações ou permitir que sejam sanadas falhas formais de documentação que complementem a instrução do processo, vedada a inclusão posterior de documento ou informação que deveria constar originariamente da proposta, fixando o prazo para a resposta.

19.7.1. Os licitantes notificados para prestar quaisquer esclarecimentos adicionais deverão fazê-lo no prazo determinado pelo (a) Presidente, sob pena de desclassificação/inabilitação.

19.8. A presente licitação poderá ser anulada em qualquer tempo, desde que seja constatada irregularidade no processo e/ou em seu julgamento, ou revogada por conveniência da Administração sem que tal ato gere qualquer indenização ao participante.

20. FRAUDE E CORRUPÇÃO

20.1. As licitantes deverão observar os mais altos padrões éticos durante o processo licitatório e na execução do contrato, estando sujeitas às sanções previstas na legislação brasileira.

21. DAS DISPOSIÇÕES FINAIS

21.1. A apresentação da proposta implica na aceitação plena das condições estabelecidas neste processo licitatório.

21.2. As normas que disciplinam neste processo licitatório serão sempre interpretadas em favor da ampliação da disputa entre os interessados, atendidos o interesse público, sem comprometimento da segurança e do regular funcionamento da administração.

21.3. Os casos omissos poderão ser resolvidos pelo (a) Presidente durante a sessão e pelo(s) Secretário(s) Ordenador (es) de Despesa, em outro caso, mediante aplicação do caput do art. 54 da Lei n.º 8.666/93.

21.4. O não atendimento de exigências formais não essenciais não importará no afastamento do licitante, desde que sejam possíveis a aferição da sua qualidade e a exata compreensão da sua proposta durante a realização da sessão pública deste processo licitatório.

21.5. A adjudicação e a homologação do resultado desta licitação não implicará direito à contratação.

21.6. Nenhuma indenização será devida às licitantes pela elaboração ou pela apresentação de documentação referente ao presente edital, nem em relação às expectativas de contratações dela decorrentes.

21.7. A Homologação e adjudicação do presente procedimento será de competência do(s) Secretário(s) Gestor(es).

21.8. Na contagem dos prazos estabelecidos neste edital, exclui-se o dia de início de contagem e inclui-se o dia do vencimento, observando-se que só se iniciam e vencem prazos em dia de expediente normal no Município, exceto quando for expressamente estabelecido em contrário.

21.9. Para dirimir, na esfera judicial, as questões oriundas do presente edital será competente o Foro da Comarca de Itaitinga, Ceará.

21.10. Quaisquer informações poderão ser obtidas pelo email: licitacao@itaitinga.ce.gov.br, das 8h às 12h, ou diretamente na Sede da Comissão de Licitação - CPL da Prefeitura de Itaitinga, situada na Rua Manoel de Sousa, 215 Loja 2 – Centro – Itaitinga – Ceará.

21.11. Cópias do edital e anexos serão fornecidas mediante Termo de Retirada de Edital, gratuitamente através de CD ROOM ou PEN DRIVE, a ser fornecido pelo licitante, ou mediante pagamento de cópia reprográfica, nos horários de 08h00min às 12h00min, na Sede da Comissão de Licitação - CPL da Prefeitura de Itaitinga, situada no Av. Cel. Virgílio Távora, 1710, Centro, Itaitinga/CE, ficando os autos do presente processo administrativo à disposição para vistas e conferência dos interessados, ficando o licitante obrigado a:

- a) pagamento da taxa no valor de conformidade com o Setor de Arrecadação Municipal de cópia reprográfica ou
- b) fornecer CD ROOM, PEN DRIVE.

21.11.1. O referido edital e seus anexos também estão disponíveis no(s) seguinte(s) sítio(s) virtual (is): www.tcm.ce.gov.br/licitacoes, nos termos da IN 04/2015-TCM/CE.



21.12. O Projeto Básico poderá ser examinado por qualquer interessado, na sede da Comissão de Licitação - CPL da Prefeitura de Itaitinga.

21.13. Todas as normas inerentes às contratações do objeto deste Certame, discriminadas nos Anexos deste Instrumento Convocatório deverão ser minuciosamente observadas pelos licitantes quando da elaboração de suas propostas.

21.14. No interesse da Administração Municipal e sem que caiba às licitantes qualquer tipo de indenização, fica assegurada a autoridade competente:

a) Alterar as condições, a qualquer tempo, no todo ou em parte, da presente licitação, dando ciência aos interessados na forma da legislação vigente.

21.15. Os avisos de prosseguimento das sessões, o resultado de julgamento de habilitação e de propostas, a decisão sobre os recursos interpostos, a Anulação ou revogação serão feitos aos interessados mediante publicação no Diário Oficial do Município de Itaitinga.

Itaitinga, Ceará, em 05 de Dezembro de 2022.



Francisco Arnaldo Brasileiro
Presidente da Comissão de Licitação - CPL
Prefeitura Municipal de Itaitinga

EDITAL DE TOMADA DE PREÇOS Nº 2022.07.009 TP
Regido pela Lei n.º 8.666 de 21/06/93 – Alterada e consolidada

PARTE B – ANEXOS

ANEXO B.1. – DECLARAÇÃO DE MICROEMPRESA OU EMPRESA DE PEQUENO PORTE:

DECLARAMOS, sob as penas da lei, sem prejuízo das sanções e multas previstas neste ato convocatório, que a empresa _____ (denominação da pessoa jurídica), CNPJ nº _____ endereço _____, é microempresa ou empresa de pequeno porte, nos termos do enquadramento previsto na Lei Complementar nº 123, de 14 de dezembro de 2006, cujos termos declaro conhecer na íntegra, estando apta, portanto, a exercer o direito de preferência como critério de desempate no procedimento licitatório da TOMADA DE PREÇOS N.º ____/____ realizada pela Prefeitura Municipal de Itaitinga.

Cidade e data _____

Nome e assinatura do representante
RG /CPF

Nome e assinatura do Contador
CPF / CRC

EDITAL DE TOMADA DE PREÇOS Nº 2022.07.009 TP
Regido pela Lei n.º 8.666 de 21/06/93 – Alterada e consolidada

PARTE B – ANEXOS
ANEXO B.2. – MODELO DE CARTA DE PROPOSTA COMERCIAL
(PAPEL TIMBRADO DA PROPONENTE, contendo endereço, telefone e fax)

Local e data

À

Comissão de Licitação - CPL
Itaitinga-Ceará.

REF.: TOMADA DE PREÇOS N.º _____/_____

OBJETO: Contratação de empresa para adequação de estradas vicinais Av. B no Município de Itaitinga/CE. PT 1082231-44.

Prezados Senhores,

Apresentamos a V.Sas. nossa proposta para execução dos serviços objeto do Edital de **TOMADA DE PREÇOS N.º _____/_____** pelo valor global de R\$ _____ (_____).

O prazo de vigência do contrato será de **12 (DOZE) MESES** a contar da assinatura do contrato, podendo ser prorrogado na forma da Lei Federal nº 8.666/93, alterada e consolidada, sendo o prazo de execução de até 150 (Cento e cinquenta) dias.

Caso nos seja adjudicado o objeto da presente licitação, nos comprometemos a assinar o Contrato no prazo determinado no documento de convocação, indicando para esse fim o Sr. _____, Carteira de Identidade n.º _____ expedida em __/__/____, Órgão Expedidor _____ e CPF n.º _____, como representante legal desta empresa.

Informamos que o prazo de validade da nossa proposta é de **90 (noventa) dias**, a contar da data de abertura da licitação. Finalizando, declaramos que estamos de pleno acordo com todas as condições estabelecidas no Edital da licitação e seus anexos.

Declaração de que estejam contidas todas as despesas necessárias para a execução dos serviços, tais como:

- Materiais, equipamentos e mão de obra;
- Carga, transporte, descarga e montagem;
- Salários, encargos sociais, trabalhistas, previdenciários e outros;
- Tributos, taxas e tarifas, emolumentos, licenças, alvarás, multas e/ou qualquer infrações;
- Seguros em geral, bem como encargos decorrentes de fenômenos da natureza, da infortunística e de responsabilidade civil para quaisquer danos e prejuízos causados à Contratante e/ou a terceiros, gerados direta ou indiretamente pela execução das obras e/ou serviços.

Atenciosamente,

.....
FIRMA PROPONENTE / CNPJ
REPRESENTANTE LEGAL / CPF

.....
ENGENHEIRO
Nº DO CREA

ANEXAR:

- a) Planilha Orçamentária;
- b) Planilha de Composição de Preços Unitários;
- c) Cronograma físico-financeiro;
- d) Planilha analítica de encargos sociais e de impostos e taxas;
- e) Composição analítica da taxa de B.D.I.

EDITAL DE TOMADA DE PREÇOS Nº 2022.07.009 TP
Regido pela Lei n.º 8.666 de 21/06/93 – Alterada e consolidada

PARTE B – ANEXOS

ANEXO B.3. – MODELOS DE DECLARAÇÃO/PROCURAÇÃO

ITEM 1) Modelo de Procuração:

DOCUMENTO EXIGIDO NO CREDENCIAMENTO

PROCURAÇÃO

OUTORGANTE: <NOME DA EMPRESA, CNPJ e ENDEREÇO> neste ato representada por seu (titular, sócio, diretor ou representante), Sr.< NOME>, qualificação (nacionalidade, estado civil, profissão, RG e CPF).

OUTORGADO: <NOME DO CREDENCIADO> qualificação (nacionalidade, estado civil, profissão, RG, CPF e endereço).

PODERES: O outorgante confere ao outorgado (a) pleno e gerais poderes para representá-lo nas reuniões e procedimentos relativo à licitação na modalidade **TOMADA DE PREÇOS N.º _____/2022** do Município de Itaitinga, podendo o mesmo, entregar documentos de credenciamento, envelopes de proposta de preços e documentos de habilitação, assinar toda a documentação necessária, praticar todos os demais atos pertinentes ao certame em nome do Outorgante que se fizerem necessários ao fiel cumprimento deste mandato, inclusive interpor recursos, ciente de que por força do artigo 675 do Código Civil está obrigado a satisfazer todas as obrigações contraídas pelo outorgado.

..... (CE), de 20.....

.....
OUTORGANTE

EDITAL DE TOMADA DE PREÇOS Nº 2022.07.009 TP
Regido pela Lei n.º 8.666 de 21/06/93 – Alterada e consolidada

PARTE B – ANEXOS

ANEXO B.3. – MODELOS DE DECLARAÇÃO/PROCURAÇÃO

ITEM 2) Modelo de Declaração:

DOCUMENTO EXIGIDO NA HABILITAÇÃO

DECLARAÇÃO

(NOME E QUALIFICAÇÃO DO FORNECEDOR), DECLARA:

a) sob as penas da lei, para todos os fins de direito a que se possa prestar, especialmente para fins de prova em processo licitatório, junto ao Município de Itaitinga, Estado do Ceará, que, em cumprimento ao estabelecido na Lei nº 9.854, de 27/10/1999, publicada no DOU de 28/10/1999, e ao inciso XXXIII, do artigo 7º, da Constituição Federal, não emprega menores de 18 (dezoito) anos em trabalho noturno, perigoso ou insalubre, nem emprega menores de 16 (dezesseis) anos em trabalho algum, salvo na condição de aprendiz, a partir de 14 (quatorze) anos.

b) sob as penas da lei, para todos os fins de direito a que se possa prestar, especialmente para fins de prova em processo licitatório, junto ao Município de Itaitinga, Estado do Ceará, que concorda integralmente com os termos deste edital e seus anexos;

c) que inexistente qualquer fato superveniente impeditivo de nossa habilitação para participar no presente certame licitatório, bem assim que ficamos cientes da obrigatoriedade de declarar ocorrências posteriores, nos termos do art. 32, §2º, da Lei n.º 8.666/93. Pelo que, por ser a expressão da verdade, firma a presente, sob as penas da Lei.

..... (CE), de 20.....

DECLARANTE

EDITAL DE TOMADA DE PREÇOS Nº 2022.07.009 TP

Regido pela Lei n.º 8.666 de 21/06/93 – Alterada e consolidada

PARTE B – ANEXOS

ANEXO B.4. – MINUTA DO CONTRATO

CONTRATO Nº _____

CONTRATO QUE ENTRE SI CELEBRAM A PREFEITURA MUNICIPAL DE ITAITINGA E A EMPRESA _____ PARA OS FINS NELE INDICADOS.

O MUNICÍPIO DE ITAITINGA, Estado do Ceará, pessoa jurídica de direito público interno, inscrita no CNPJ/MF sob o n.º 41.563.628/0001-82, Av. Cel. Virgílio Távora, 1710, Centro, Itaitinga/CE., neste ato representado pela (o) Secretária (o) de _____, Sr(a). _____, aqui denominado de **CONTRATANTE**, e de outro lado, a empresa _____, pessoa jurídica de direito privado, sediada à rua _____, n.º _____, bairro _____, cidade de _____, Estado do _____, inscrita no CNPJ/MF sob o n.º _____, por seu representante legal, Sr(a). _____, portador (a) do CPF nº _____, doravante denominada **CONTRATADA**, firmam entre si o presente TERMO DE CONTRATO mediante as cláusulas e condições a seguir estabelecidas:

CLÁUSULA PRIMEIRA - DO FUNDAMENTO

1.1. O presente CONTRATO tem como fundamento a Lei nº 8.666/93 e suas alterações e a **TOMADA DE PREÇOS Nº _____/_____** e seus Anexos, devidamente homologada pelo (a) Secretário (a) de Infraestrutura, a proposta da **CONTRATADA**, tudo parte integrante deste contrato, independentemente de transcrição.

CLÁUSULA SEGUNDA – DO OBJETO

2.1- O objeto da presente avença **Contratação de empresa para adequação de estradas vicinais Av. B no Município de Itaitinga/CE. PT 1082231-44.**, conforme projeto básico e demais anexos do edital.

CLÁUSULA TERCEIRA – DO VALOR CONTRATUAL, DO PAGAMENTO E DO REAJUSTAMENTO

3.1- O valor global da presente avença é de R\$ _____ (_____).

3.2 - A fatura relativa aos serviços executados em cada período, cujo valor será apurado através de medição, deverá ser apresentada à Secretaria, a cada quinze dias, para fins de conferência e atestação e posterior envio a Secretaria que providenciará o pagamento.

3.3 – O pagamento será efetuado em até cinco dias após a conferência atestação da medição e fatura.

3.4 – Serão descontados na fonte o valor relativo ao Imposto Sobre Serviços De Qualquer Natureza, conforme alíquota prevista no código Tributário Municipal, e retido o INSS na alíquota de 11% (onze por cento) sobre o valor da mão de obra acima explicitada.

3.5 - A **CONTRATADA** deverá apresentar os comprovantes de recolhimento do PIS, COFINS, IRPJ e CSLL, no prazo de até 20 (vinte) dias após a data fixada para seu recolhimento.

3.6 - Nenhum pagamento isentará a **CONTRATADA** das suas responsabilidades contratuais, nem implicará na aprovação definitiva dos serviços executados, total ou parcialmente.

3.7 - Ocorrendo erro na fatura ou outra circunstância que desaconselhe o pagamento, a **CONTRATADA** será cientificada, a fim de que tome providências.

3.8 - Poderá a **CONTRATANTE** sustar o pagamento da **CONTRATADA** nos seguintes casos:

- a) quando a **CONTRATADA** deixar de recolher multas a que estiver sujeita, dentro do prazo fixado;
- b) quando a **CONTRATADA** assumir obrigações em geral para com terceiros, que possam de qualquer forma prejudicar a **CONTRATANTE**;
- c) inadimplência da **CONTRATADA** na execução dos serviços.

3.9 - O valor do contrato não será reajustado antes de decorrido 01 (um) ano da sua assinatura, circunstância na qual as faturas serão reajustadas com base na variação do índice nacional da construção civil (INCC - Coluna 35) divulgado pela Fundação Getúlio Vargas - FGV.

3.10- Independentemente de declaração expressa, fica subentendido que, no valor pago pelo contratante, estão incluídas todas as despesas necessárias à execução dos serviços, inclusive as relacionadas com materiais, equipamentos e mão de obra.

3.11 – Poderá ser restabelecida a relação que as partes pactuaram inicialmente entre os encargos do contratado e a retribuição da Administração para a justa remuneração do fornecimento, desde que objetivando a manutenção do equilíbrio econômico-financeiro inicial do contrato, na hipótese de sobrevirem fatos imprevisíveis, ou previsíveis, porém de consequências incalculáveis, retardadores ou impeditivos da execução do ajustado, ou ainda, em caso de força Maior, caso fortuito ou fato do príncipe, configurando álea econômica extraordinária e extracontratual, nos termos do Art. 65, Inciso II, alínea “d” da Lei 8.666/93, devendo ser formalizado através de ato administrativo.

CLÁUSULA QUARTA – DO PRAZO DE EXECUÇÃO E DA VIGÊNCIA

4.1- O prazo para a completa execução das obras contratadas e/ou dos serviços contratados é de até 150 (Cento e cinquenta) dias, contados da emissão da primeira ordem de serviço, podendo ser prorrogado, na forma da Lei Federal nº 8.666/93, alterada e consolidada.

4.2- O início dos trabalhos ocorrerá dentro de **05 (CINCO) DIAS** seguintes ao recebimento da primeira Ordem de Serviço.

4.3- O presente Instrumento produzirá seus jurídicos e legais efeitos a partir da data de sua assinatura e vigorará pelo prazo de **12 (DOZE) MESES**, podendo ser prorrogado, na forma da Lei Federal nº 8.666/93, alterada e consolidada.

4.4- Os pedidos de prorrogação deverão se fazer acompanhar de um relatório circunstanciado, o qual será analisado e julgado pela contratante.

CLÁUSULA QUINTA – DOS RECURSOS ORÇAMENTÁRIOS

5.1- As despesas decorrentes da presente contratação serão pagas com recursos oriundos do Tesouro Municipal, com a seguinte rubrica: **0701.26.782.0363.1.006.0000 Elemento de Despesa: 4.4.90.51.00 – Fonte de Recursos: 1.500.0000.00 e 1.700.0000.00.**

CLÁUSULA SEXTA – DAS CONDIÇÕES GERAIS DA PRESTAÇÃO DOS SERVIÇOS

6.1. Os serviços serão executados mediante “Ordem Específica” emitida pela Fiscalização;

6.2. A CONTRATADA estará obrigada a satisfazer os requisitos e atender a todas as exigências e condições a seguir estabelecidas:

a) Recrutar pessoas habilitadas e com experiência comprovada, fornecendo à CONTRATANTE relação nominal dos profissionais, contendo identidade e atribuição/especificação técnica.

b) Executar os serviços através de pessoas idôneas, assumindo total responsabilidade por quaisquer danos ou falta que venham a cometer no desempenho de suas funções, podendo a solicitar a substituição daqueles cuja conduta seja julgada inconveniente.

c) Substituir os profissionais nos casos de impedimentos fortuitos, de maneira que não se prejudiquem o bom andamento e a boa prestação dos serviços.

d) Facilitar a ação da FISCALIZAÇÃO na inspeção dos serviços, prestando, prontamente, os esclarecimentos que forem solicitados pela CONTRATANTE.

e) Responder perante a Prefeitura de Itaitinga, mesmo no caso de ausência ou omissão da FISCALIZAÇÃO, indenizando-a devidamente por quaisquer atos ou fatos lesivos aos seus interesses, que possam interferir na execução do Contrato, quer sejam eles praticados por empregados, prepostos ou mandatários seus. A responsabilidade se estenderá a danos causados a terceiros, devendo a CONTRATADA adotar medidas preventivas contra esses danos, com fiel observância das normas emanadas das autoridades competentes e das disposições legais vigentes.

f) Responder, perante as leis vigentes, pelo sigilo dos documentos manuseados, sendo que a CONTRATADA não deverá, mesmo após o término do CONTRATO, sem consentimento prévio por escrito da CONTRATANTE, fazer uso de quaisquer documentos ou informações especificadas no parágrafo anterior, a não ser para fins de execução do CONTRATO.

- g) Pagar seus empregados no prazo previsto em lei, sendo também de sua responsabilidade o pagamento de todos os tributos que, direta ou indiretamente, incidam sobre a prestação dos serviços contratados inclusive as contribuições previdenciárias fiscais e parafiscais, FGTS, PIS, COFINS, IRPJ, CSLL, emolumentos, seguros de acidentes de trabalho etc., ficando excluída qualquer solidariedade da PMI por eventuais autuações administrativas e/ou judiciais uma vez que a inadimplência da CONTRATADA, com referência às suas obrigações, não se transfere a Prefeitura de Itaitinga.
- h) Disponibilizar, a qualquer tempo, toda documentação referente ao pagamento dos tributos, seguros, encargos sociais, trabalhistas e previdenciários relacionados com o objeto do CONTRATO.
- i) Manter durante toda a execução dos serviços, em compatibilidade com as obrigações por ele assumidas, todas as condições de habilitação e qualificação exigidas na licitação.
- l) Respeitar as normas de segurança e medicina do trabalho, previstas na Consolidação das Leis do Trabalho e legislação pertinente;
- m) Prestar os serviços de acordo com o CADERNO DE ENCARGOS DO DER parte integrante do presente Edital, com as exigências da fiscalização, atentando sempre para as normas da Associação Brasileira de Normas Técnicas (ABNT).
- n) Responsabilizar-se pela conformidade, adequação, desempenho e qualidade dos serviços e bens, bem como de cada material, matéria-prima ou componente individualmente considerado, mesmo que não sejam de sua fabricação, garantindo seu perfeito desempenho;

CLÁUSULA SÉTIMA - DAS CONDIÇÕES ESPECIAIS DO CONTRATO

7.1. A Contratada deverá utilizar na execução dos serviços, funcionários contratados ou terceirizados, bem como equipamentos de sua propriedade, sendo vedada a utilização de funcionários (servidores ou terceirizados da Prefeitura de Itaitinga), e equipamentos de propriedade da Prefeitura de Itaitinga.

DOS SERVIÇOS

7.1.1 – DA EXECUÇÃO DOS SERVIÇOS

Os serviços serão executados de acordo com a determinação / orientação da fiscalização da Prefeitura Municipal de Itaitinga, seguindo sempre o Orçamento previamente autorizado pela Contratante e em estrita obediência ao Caderno de Encargos e as exigências da Ordem de Serviço específica.

7.1.2- QUANTIDADE DE SERVIÇOS

Cada ordem de serviços específica explicitará os serviços a serem executados, especificando-os e quantificando-os em Planilha Orçamentária que servirá de base para as medições.

7.1.3- MEDIÇÃO E FORMA DE PAGAMENTO DOS SERVIÇOS

7.1.3.1 – Medição dos Serviços - Os serviços serão medidos a cada 15 (quinze) dias pela fiscalização.

7.1.3.1.1 - Os preços unitários serão os constantes da proposta de preços da empresa vencedora da licitação.

7.1.3.2 – Forma de Pagamento

7.1.3.2.1 – A Secretaria pagará à contratada, pelos serviços contratados e executados, os preços integrantes da proposta aprovada, ressalvada a incidência de reajustamento. Fica expressamente estabelecido que no preço global estão incluídos todos os custos diretos e indiretos para a execução dos serviços, de acordo com as condições previstas neste Edital e demais documentos da licitação, constituindo assim sua única remuneração pelos trabalhos contratados e executados.

7.1.4- EXECUÇÃO DE SERVIÇOS IMPREVISTOS

A empresa obriga-se a executar todos os Serviços necessários ao objeto especificado na Cláusula Segunda.

No caso de serviço imprevisto, não constante de sua planilha orçamentária proposta, se procederá para pagamento da seguinte maneira:

a) Serviços constantes da Tabela de Preços Unificada – Orse, Seinfra ou serviços orçados mediante composição dos técnicos da Seinfra Municipal.

Pelos seus respectivos preços unitários referidos na Tabela do mês do orçamento e da proposta, multiplicado pelo fator “K”, resultado da seguinte Fórmula:

$$K = \frac{\text{VPG}}{\text{VOB}}$$

Onde:

VPG = Valor da Proposta ganhadora

VOB = Valor do Orçamento Básico

O valor do K será parte integrante do Contrato

7.1.5. DA FISCALIZAÇÃO

A fiscalização será da Secretaria de Infraestrutura do Município de Itaitinga.

Todos os problemas advindos de cada Ordem de Serviço serão tratados inicialmente com a Fiscalização e posteriormente, se não houver solução compatível, com o (a) Secretário (a).

7.1.6. A Contratada deverá se limitar a execução dos serviços especificados na Ordem Específica de Serviços, sob pena de executar e não receber.

CLÁUSULA OITAVA - SUBCONTRATAÇÕES DOS SERVIÇOS

8.1. Os serviços objeto desta licitação somente poderão ser subcontratados parcialmente com autorização da PMI.

CLÁUSULA NONA – DAS ALTERAÇÕES

9.1. O presente Contrato poderá ser alterado, com as devidas justificativas, mediante termo aditivo ou subtrativo, nos termos da Lei Federal n.º 8.666/93.

9.2. Nenhum acréscimo ou supressão poderá exceder os limites estabelecidos na lei.

CLÁUSULA DÉCIMA - DAS SANÇÕES

10.1. A Contratada sujeitar-se-á, em caso de inadimplemento de suas obrigações, sem prejuízo de outras sanções legais e da responsabilidade civil e criminal, às seguintes multas, que serão aplicadas de modo cumulativo, independente de seu número, com base nas violações praticadas durante a execução desse contrato:

- 0,05% (cinco centésimos por cento) sobre o valor da etapa, por dia que esta exceder o prazo de entrega previsto no cronograma físico, salvo quanto ao último prazo parcial, cuja multa será compreendida na penalidade por inobservância do prazo global;

- 0,1% (um décimo por cento) do valor do contrato, por dia que exceder ao prazo sem que os serviços estejam concluídos;

- 20% (vinte por cento) do valor total do Contrato, na hipótese de rescisão do Contrato por culpa da Contratada, sem prejuízos de outras penalidades previstas em lei;

- 0,0001% (um décimo milésimo por cento) sobre o valor global do Contrato por descumprimento às recomendações estabelecidas neste Edital ou no Contrato, conforme o caso;

- 10% (dez por cento) do valor global do Contrato, se a Contratada transferir a execução dos serviços a terceiros, no todo ou em parte, sem prévia autorização escrita da Secretaria;

- 5% (cinco por cento) sobre o valor do Contrato, se a Contratada deixar de atender às recomendações de ordem técnica emitidas pela ADMINISTRAÇÃO MUNICIPAL.

10.2. A contratada sujeitar-se-á, ainda, no caso de inexecução total ou parcial do Contrato:

- advertência;

- multa de 20% (vinte por cento) na forma prevista no edital;

- suspensão temporária de participação em licitação e impedimento de contratar com a Administração Municipal por prazo não superior a 2 (dois) anos;

- declaração de inidoneidade para licitar ou contratar com a Administração Pública enquanto perdurar os motivos determinantes da punição ou até que seja promovida a reabilitação da Contratada, que será concedida sempre que esta ressarcir a Contratante pelos prejuízos resultantes e após decorrido o prazo da sanção aplicada com base no item anterior.

CLÁUSULA DÉCIMA PRIMEIRA- DA RESCISÃO CONTRATUAL

11.1. A inexecução total ou parcial do contrato enseja a sua rescisão, com as consequências contratuais, previstas no instrumento convocatório e as previstas em lei ou regulamento.

11.2. Além da aplicação das sanções já previstas, o presente contrato ficará rescindido de pleno direito, independente de notificação judicial ou extrajudicial, sem que assista à Contratada o direito de reclamar indenizações relativas às despesas decorrentes de encargos provenientes da sua execução, ocorrendo quaisquer infrações às suas cláusulas e condições ou nas hipóteses previstas na Legislação, na forma do artigo 78 da Lei 8.666/93.

11.3. O procedimento de rescisão observará os ditames previstos nos artigos 79 e 80 da Lei de Licitações.

CLÁUSULA DÉCIMA SEGUNDA – DAS DISPOSIÇÕES GERAIS

12.1. O CONTRATADO se obriga a manter, durante toda a execução do contrato, em compatibilidade com as obrigações por ele assumidas, todas as condições de habilitação e qualificação exigidas na licitação.

12.2. O presente Contrato tem seus termos e sua execução vinculada ao Edital de Licitação e à proposta licitatória.

12.3. O CONTRATANTE se reserva o direito de fazer uso de qualquer das prerrogativas dispostas no artigo 58 da Lei n.º 8.666/93, alterada e consolidada.

12.4. A inadimplência do CONTRATADO com referência aos encargos trabalhistas, previdenciários, fiscais e comerciais não transfere ao CONTRATANTE a responsabilidade por seu pagamento, nem poderá onerar o objeto do Contrato ou restringir a regularização e o uso dos serviços pela Administração.

12.5. A Administração rejeitará, no todo ou em parte, o serviço executado em desacordo com os termos do Processo Licitatório e deste contrato.

12.6. Integram o presente contrato, independente de transcrição, todas as peças que formam o procedimento licitatório e a proposta adjudicada.

12.7. A Contratada se obriga a efetuar, caso solicitado pela Contratante, testes previstos nas normas da ABNT, para definir as características técnicas de qualquer equipamento, material ou serviço a ser executado.

12.8. As ligações provisórias que se fizerem necessárias para a execução dos serviços, bem como a obtenção de licenças e alvarás, correrão por conta da Contratante.

CLÁUSULA DÉCIMA TERCEIRA – DO FORO

13.1. As partes elegem o foro da comarca de Itaitinga - CE, como o único competente para dirimir quaisquer dúvidas oriundas deste CONTRATO, com expressa renúncia de qualquer outro, por mais privilegiado que seja.

E por estarem assim justos e contratados, assinam o presente instrumento em 03 (três) vias de igual teor e para um só fim de direito, na presença das testemunhas adiante nomeadas, que a tudo assistiram, na forma da lei.

Itaitinga, Estado do Ceará, em ____ de _____ de ____.

MUNICÍPIO DE ITAITINGA
<Nome do(a) Secretário(a) Gestor>
Secretário(a) de <Secretaria>
CONTRATANTE

<Nome da Empresa>
<NOME DO REPRESENTANTE>
CONTRATADA

TESTEMUNHAS:

1. _____ CPF: _____

2. _____ CPF: _____

Visto: _____

Assessoria Jurídica - PMI

EDITAL DE TOMADA DE PREÇOS Nº 2022.07.009 TP
Regido pela Lei n.º 8.666 de 21/06/93 – Alterada e consolidada

PARTE B – ANEXOS

ANEXO B.5. – MODELO DE DECLARAÇÃO DE RECEBIMENTO DOS DOCUMENTOS E CONHECIMENTO DE TODAS AS INFORMAÇÕES E CONDIÇÕES LOCAIS.

DECLARAÇÃO

À COMISSÃO DE LICITAÇÃO - CPL DO MUNICÍPIO.
Rua Manoel de Sousa, 215 Loja 2, Centro, Itaitinga/CE.

Ref. N.º _____/ 2022-TP

Objeto: Contratação de empresa para adequação de estradas vicinais Av. B no Município de Itaitinga/CE. PT 1082231-44.

Prezado Senhores,

Declaro para os devidos fins que o (a) _____, CNPJ: _____, por meio de seu representante legal, recebeu todos os documentos, e que tomou conhecimento de todas as informações e das condições locais para o cumprimento das obrigações do objeto da licitação.

Compõem a documentação em questão o EDITAL da TOMADA DE PREÇOS e seus Anexos.

Atenciosamente,

Itaitinga (CE), de 20.....

.....
Secretário

EDITAL DE TOMADA DE PREÇOS Nº 2022.07.009 TP
Regido pela Lei n.º 8.666 de 21/06/93 – Alterada e consolidada

PARTE C – PROJETO BÁSICO, MEMORIAL DESCRITIVO

PROJETO BÁSICO

UNIDADE GESTORA INTERESSADA

Secretaria de Infraestrutura do Município de Itaitinga/CE.

CARACTERIZAÇÃO DOS BENS OU SERVIÇOS A SEREM ADQUIRIDOS OU CONTRATADOS

Tomada de Preço por empreitada por preço global, visando Contratação de empresa para adequação de estradas vicinais Av. B no Município de Itaitinga/CE. PT 1082231-44., tudo conforme especificações contidas no Projeto Básico/Termo de Referência.

JUSTIFICATIVA

A Adequação de estradas vicinais Av. B, no Município, justifica-se em face da necessidade de melhorias, bem como promover melhor qualidade e oferecer a população melhor locomoção e conforto e segurança, haja vista que a mesma encontra-se danificado por fatores climáticos e devido a deterioração ao longo dos anos.

ESTIMATIVA PRÉVIA DO CUSTO DOS BENS OU SERVIÇOS

R\$467.849,09 (QUATROCENTOS E SESENTA E SETE MIL, OITOCENTOS E QUARENTA E NOVE REAIS NOVE CENTAVOS).

FONTE DE RECURSOS

Os valores pagos, objeto do presente processo são oriundos do Tesouro Municipal. DOTAÇÃO: 0701.26.782.0363.1.006.0000. Elemento de despesa: 4.4.90.51.00. Fonte de Recursos: 1.500.0000.00 e 1.700.0000.00.

PRAZO EM QUE OS SERVIÇOS DEVEM SER CONCLUÍDOS

O prazo para a completa execução das obras contratadas e/ou dos serviços é de até 150 (Cento e cinquenta) DIAS, contados da emissão da ordem de serviço, podendo ser prorrogado, nos termos do art. 57 da Lei Federal nº 8.666/93, alterada e consolidada.

O início dos trabalhos deverá ocorrer dentro de até **05 (CINCO) DIAS** seguintes ao recebimento da Ordem de Serviço.

O contrato produzirá seus jurídicos e legais efeitos a partir da data de sua assinatura e vigorá pelo prazo de **12 (DOZE) MESES**, podendo ser prorrogado, em supêndio a lei adjetiva.

EDITAL DE TOMADA DE PREÇOS Nº 2022.07.009 TP
Regido pela Lei n.º 8.666 de 21/06/93 – Alterada e consolidada

ANEXO 1-A

TERMO DE REFERENCIA

De acordo com a Lei nº 8.666 de 21/06/93.

1. Objeto

1.1. Tomada de Preço por empreitada por preço global, visando Contratação de empresa para adequação de estradas vicinais Av. B no Município de Itaitinga/CE. PT 1082231-44.

1.2. O presente Termo de Referência tem como objetivo especificar serviços e materiais, definir recursos e definir parâmetros para Contratação de empresa para adequação de estradas vicinais Av. B no Município de Itaitinga/CE. PT 1082231-44., com inclusão de mão-de-obra e materiais.

1.3. A Adequação de estradas vicinais Av. B, no Município, justifica-se em face da necessidade de melhorias, bem como promover melhor qualidade e oferecer a população melhor locomoção e conforto e segurança, haja vista que a mesma encontra-se danificado por fatores climáticos e devido a deterioração ao longo dos anos.

A Adequação de estradas vicinais Av. B, vai disponibilizar à população de Itaitinga, melhoria na malha viária, conforto e segurança.

A presente contratação faz-se necessária em virtude da não disponibilidade de equipe própria para a realização dos serviços, o que desenvolverá e facilitará as atividades da Secretaria de Infraestrutura do Município de Itaitinga-Ce.

1.4. Este Termo de Referência foi subdividido em itens e subitens e tem como objetivo definir sequencialmente a posição, o relacionamento e as atribuições da contratada.

2. Modalidade e Fundamentação Legal

2.1. Tomada de Preço por empreitada global.

2.2. Regido pela Lei nº 8.666 de 21/06/93.

3. Previsão de Recursos

3.1. A previsão de recursos necessários para a contratação dos serviços, objeto do presente plano é de R\$467.849,09 (QUATROCENTOS E SESSENTA E SETE MIL, OITOCENTOS E QUARENTA E NOVE REAIS NOVE CENTAVOS). Os valores pagos, objeto do presente processo são oriundos do Tesouro Municipal em compatibilidade e adequação com a lei orçamentária anual, o plano plurianual e a lei de diretrizes orçamentárias, com a seguinte rubrica: 0701.26.782.0363.1.006.0000. Elemento de despesa: 4.4.90.51.00. Fonte de Recursos: Fonte de Recursos: 1.500.0000.00 e 1.700.0000.00. Os serviços constantes da planilha orçamentária básica serão obrigatoriamente aqueles constantes das tabelas Sinapi e Seinfra ou serviços orçados mediante composição dos técnicos da Seinfra Municipal.

4. Controle e Fiscalização dos Serviços

4.1. A gestão do contrato e a programação dos serviços serão efetuadas por técnicos da Secretaria, de acordo com as especificações e instruções constantes no contrato e seus respectivos anexos.

4.2. Os serviços serão fiscalizados, medidos e acompanhados pela Secretaria, a quem competirá à emissão das Ordens de Pagamentos após a confirmação dos trabalhos realizados.

4.3. A Secretaria terá acesso a todas as informações sobre o andamento relativo aos trabalhos contratados em qualquer fase.

4.4. A Contratante manterá, no local da prestação dos serviços, técnicos pertencentes ao seu quadro de funcionários, devidamente credenciados e autorizados a exercer, em seu nome, toda e qualquer ação de orientação geral,

acompanhamento, controle e fiscalização da execução dos serviços necessários à construção objetivada, constituindo a entidade que doravante será denominada de Fiscalização.

4.5. Ficará o Contratado obrigado a refazer os trabalhos rejeitados, logo após a correspondente notificação da Fiscalização, devidamente registrada no Livro de Ocorrências dos Serviços; sendo de inteira responsabilidade do Contratado os ônus decorrentes desta providência. Fazem parte integrante desta especificação, independentemente de transcrição, todas as Normas (NB's) da ABNT relacionadas com os trabalhos e serviços abrangidos assim como os que constituem objeto do correspondente Contrato e/ou ainda, constantes da sua correspondente Planilha Orçamentária.

5. Prazo de Execução e da Vigência

5.1. O prazo para a completa execução das obras contratadas e/ou dos serviços contratados é de até 150 (Cento e cinquenta) DIAS, contados da emissão da ordem de serviço, podendo ser prorrogado, nos termos do art. 57 da Lei Federal nº 8.666/93, alterada e consolidada.

5.2. O início dos trabalhos deverá ocorrer dentro de até 05 (cinco) dias seguintes ao recebimento da Ordem de Serviço.

5.3. O contrato produzirá seus jurídicos e legais efeitos a partir da data de sua assinatura e vigorará pelo prazo de 12 (doze) meses, podendo ser prorrogado, em supêndio a lei adjetiva.

6. Forma de Pagamento

6.1. A forma de pagamento será de acordo com as medições, no prazo de até 30 (trinta) dias, a contar da entrega da nota fiscal/fatura/medição devidamente atestada pelo Gestor da despesa, acompanhadas das Certidões Fiscais e Trabalhista do licitante vencedor, todas atualizadas, observadas as condições da proposta através de crédito na Conta Bancária indicada pelo fornecedor ou através de Cheque nominal.

7. Propostas de Preços

7.1. As Empresas, quando da elaboração de suas propostas comerciais, deverão cotar o preço global para um período mínimo de 90 (Noventa) dias, observando ainda:

7.2. O preço (global) envolverá todas as despesas, seja ela direta ou indiretamente que ocorrerem durante a vigência do Contrato e durante a sua execução. O valor a ele relativo não poderá ser igual ou ultrapassar o menor preço (global) cotado pela Contratante.

7.3. A Contratada incluirá o valor do preço (global) da mão de obra, todos e quaisquer encargos inerentes aos serviços a serem executados dentro do preço menor preço (global) da contratação.

8. Obrigações da Contratante

8.1. Indicar o local onde o serviço será executado.

8.2. Efetuar os pagamentos devidos nas condições estabelecidas neste Termo de Referência.

8.3. Designar servidor para a vistoria e fiscalização dos serviços.

9. Obrigações da Contratada

Serão obrigações da Contratada, durante todo o prazo de vigência contratual:

9.1. Promover a organização técnica e administrativa do objeto do presente contrato, de modo obter eficiência na sua execução, de acordo com as condições técnicas, de habilitação e proposta da licitante;

9.2. Conduzir os serviços em estrita observância à legislação Federal, Estadual, Municipal, trabalhistas, previdenciárias, tributárias e securitárias atinentes à execução do contrato pertinente ao objeto da presente licitação;

9.3. Executar o objeto de acordo com a sua proposta e com as normas e condições previstas no edital de licitação, inclusive com as prescrições da Lei nº 8.666/93, respondendo civil e criminalmente pelas consequências de sua inobservância total ou parcial;

9.4. Responsabilizar-se total, integral, direta e indiretamente pelos danos causados diretamente ao Município ou a terceiros, decorrentes de sua culpa ou dolo na execução dos serviços, não excluindo ou reduzindo tal responsabilidade a fiscalização ou acompanhamento do Município;

9.5. Manter-se, durante toda a execução do contrato, em compatibilidade com as obrigações assumidas, as condições de habilitação e qualificação exigidas no Edital;

- 9.6. Nos termos do art. 65, § 1º, da Lei nº 8.666, de 1993, a Contratada ficará obrigada a aceitar, nas mesmas condições contratuais, os acréscimos ou supressões que se fizerem necessários, até o limite de 25% (vinte e cinco por cento) do valor inicial atualizado do contrato);
- 9.7. Comunicar à fiscalização de imediato, qualquer ocorrência anormal ou acidente que se verifique;
- 9.8. Prestar todo esclarecimento ou informação solicitada pelo Município, incluindo dados técnicos e operacionais sobre o objeto;
- 9.9. Adequar, por determinação do Município, qualquer serviço que não esteja sendo executado de acordo ou que não atenda a finalidade que dele naturalmente se espera, até o prazo máximo de 03 (três) dias corridos;
- 9.10. Utilizar, na execução do objeto, insumos e materiais de primeira qualidade e com as especificações técnicas exigidas no Edital;
- 9.11. Executar o objeto nas condições e prazos estabelecidos no presente contrato;
- 9.12. Cumprir rigorosamente as disposições legais e regulamentares pertinentes à segurança, higiene e medicina do trabalho, inclusive com fornecimentos dos equipamentos e materiais necessários aos trabalhadores, bem como arcar com as despesas referentes a sua manutenção;
- 9.13. Registrar em Diário de Serviços todas as visitas que se verificarem, assim como ordens, determinações da fiscalização, anotações de ordem técnica e reclamações;
- 9.14. Não subcontratar o objeto deste contrato, no seu todo, sob qualquer hipótese. A subcontratação parcial somente será aceita mediante a aquiescência prévia e expressa do Município e desde que prevista no instrumento convocatório;
- 9.15. Registrar o Contrato decorrente deste processo no CREA/CE, na forma da Lei, e apresentar o comprovante de "Anotação de Responsabilidade Técnica" correspondente antes da apresentação da primeira fatura, perante a Secretaria, sob pena de retardar o processo de pagamento.
- 9.16. Registrar o Contrato decorrente deste processo junto ao INSS, e apresentar a matrícula correspondente antes da apresentação da primeira fatura, perante a Secretaria, sob pena de retardar o processo de pagamento.
- 9.17. Responsabilizar-se pela conformidade, adequação, desempenho e qualidade dos serviços e bens, bem como de cada material, matéria-prima ou componente individualmente considerado, mesmo que não sejam de sua fabricação, garantindo seu perfeito desempenho.
- 9.18. Atender às normas da Associação Brasileira de Normas Técnicas (ABNT) e demais normas internacionais pertinentes ao objeto contratado.

10. Dos Encargos da Contratada

- 10.1. As empresas concorrentes deverão ter conhecimento de todos os serviços que possa vir a ser executados;
- 10.2. A Contratada assumirá inteira responsabilidade técnica pela execução do serviço, pela confiabilidade e efetividade dos trabalhos que executar, obedecendo às recomendações e exigências dos fabricantes dos materiais e dispositivos existentes e/ou já instalados;
- 10.3. A Contratada assumirá, ainda, todos os ônus oriundos de despesas de taxas e emolumentos juntos aos órgãos competentes, impostos, registro da obra no CREA, alvará de construção, INSS, na forma das disposições em vigor e outros que casualmente venham a surgir;
- 10.4. É encargo da licitante vencedora fornecer todos os materiais e equipamentos necessários para que seja executado o serviço;
- 10.5. Todos os materiais a empregar no serviço serão, comprovadamente, de qualidade e primeiro uso, atendendo aos padrões de mercado e às normas da ABNT e deverão satisfazer às especificações e recomendações do fabricante;
- 10.6. A Contratada deverá negociar, junto à Direção, local apropriado para guarda dos equipamentos, materiais e ferramentas a serem utilizados na execução do serviço;
- 10.7. Na execução do serviço, poderá haver interrupção das atividades normais do órgão, se combinado e aprovado pela direção, não cabendo nenhuma indenização ou pagamento extraordinário pelo serviço realizado fora do horário normal;

10.7. Fica reservado à Fiscalização o direito de rejeitar os materiais que não satisfizerem aos padrões exigidos nas especificações e recomendações dos fabricantes.

10.9. Caberá à Contratada alocar pessoal especializado para a execução do serviço, o qual será executado obedecendo aos critérios de qualidade e padrões técnicos, utilizando equipamentos apropriados, em quantidade compatível com a demanda;

10.10. A licitante vencedora deverá manter, no local da execução do serviço, um supervisor técnico para assegurar o perfeito andamento do mesmo;

10.11. Deverão ser obedecidos as normas e procedimentos de higiene e segurança do trabalho, com a utilização apropriada dos equipamentos de proteção individual e coletiva, os quais deverão ser fornecidos pela Contratada;

10.12. A Contratada deverá manter vigias para controle de seus materiais, máquinas e equipamentos, bem como manter a ordem e disciplina em todas as dependências do serviço;

10.13. A Contratada é responsável pelos danos causados diretamente à Administração ou a terceiros, decorrente de sua culpa na execução do contrato, não implicando corresponsabilidade do Poder Público ou de seus prepostos;

10.14. A Contratada é responsável pelos encargos trabalhistas, previdenciários, fiscais, comerciais e outros resultantes da execução do contrato;

10.15. A Contratada deverá substituir, sempre que exigido pela Contratante e independente de justificativas, qualquer empregado cuja atuação, permanência e/ou comportamento sejam julgados prejudiciais, inconvenientes ou insatisfatórios à disciplina da repartição e/ou ao interesse do serviço público;

11. Do Gestor do Contrato

11.1. A Gestão do Contrato será exercida pelo Secretário de Infraestrutura, o qual deverá exercer em toda sua plenitude a ação de que trata a Lei nº 8.666/93, alterada e consolidada.

12. Dos Serviços a Executar

12.1. A Ordem de serviços estipulará ainda a data de início e o prazo para conclusão dos serviços;

12.2. Os serviços deverão ser feitos por etapas, em comum acordo com a Comissão de Fiscalização;

12.3. Considerando a execução dos serviços, a Contratada deverá comunicar a Contratante quaisquer fatos supervenientes/novos que não estejam previstas no instrumento convocatório para que a Secretaria de Infraestrutura tome as medidas necessárias a solução dos serviços, assim estabelecendo o bom cumprimento das obrigações assumidas pela Contratada;

12.4. As etapas dos serviços deverão ser executados de acordo com o Cronograma Físico-Financeiro, devidamente acompanhadas pela Secretaria de Infraestrutura;

12.5. O local onde deverão ser colocados os materiais deverá ser indicado pela Secretaria;

12.6. A Contratada providenciará equipamentos e acessórios necessários para a execução do serviço;

13. Da Execução dos Serviços Imprevistos

13.1. A empresa obriga-se a executar todos os Serviços necessários, que for considerada vencedora. No caso de serviço imprevisto, não constante de sua planilha orçamentária proposta, se procederá para pagamento da seguinte maneira:

a) Serviços constantes da Tabela de Preços Unificada – Sinapi e Seinfra ou serviços orçados mediante composição dos técnicos da Seinfra Municipal.

Pelos seus respectivos preços unitários referidos na Tabela do mês do orçamento e da proposta, multiplicado pelo fator “K”, resultado da seguinte Fórmula:

$$K = \frac{VPG}{VOB}$$

Onde:

VPG = Valor da Proposta ganhadora

VOB = Valor do Orçamento Básico

O valor do K será a ser utilizado no presente Contrato é K = _____

14. Do Recebimento da Obra

14.1. Provisoriamente – pelo responsável por seu acompanhamento e fiscalização, mediante termo circunstanciado, assinado pelas partes, em até 15 (quinze) dias da comunicação escrita do Contratado;

14.2. Definitivamente – por servidor ou comissão designada pela autoridade competente, mediante termo circunstanciado, assinado pelas partes, após o decurso do prazo de observação, ou vistoria que comprove a adequação do objeto aos termos contratuais, observado no disposto no art. 69 da Lei 8.666/93;

14.3. O prazo que se refere ao item 14.2 não poderá ser superior a 90 (noventa) dias salvo, se em casos excepcionais, devidamente justificado e previstos no instrumento convocatório;

14.4. Na hipótese do termo circunstanciado ou a verificação a que se referem os itens 14.1 e 14.2 não serem respectivamente, lavrado ou procedido dentro dos prazos fixados reputar-se-ão como realizados desde que comunicados a Administração nos 15 (quinze) dias anteriores a exaustão dos mesmos.

14.5. A Administração rejeitará, no todo ou em parte, obra ou serviço executado em desacordo com o Contrato, estando a Contratante vinculada estritamente ao Edital e seus anexos.

15. Relativa À Qualificação Técnica e Capacitação Profissional

15.1. Certidão de Registro da pessoa jurídica expedida pelo Conselho Regional de Engenharia e Agronomia – CREA, em que conste no quadro de responsável técnico pelo menos um técnico profissional de nível superior habilitado na área de engenharia civil e engenharia mecânica.

15.2. Comprovação de que a empresa possui em seu quadro permanente, na data prevista para a entrega dos envelopes, profissional de nível superior com a devida Certidão de Registro expedida pelo Conselho Regional de Engenharia e Agronomia – CREA, detentor de Atestados de Responsabilidade Técnica fornecidos por pessoas jurídicas de direito público ou privado, devidamente registrado, acompanhado da respectiva Certidão de Acervo Técnico (CAT) emitido por qualquer uma das regiões do CREA, comprovando a execução, pelo profissional indicado, de serviços de características semelhantes e de complexidade tecnológicas e operacionais equivalentes ou superiores às parcelas de maior relevância técnica ou valor significativo desta licitação. Qual seja:

ITEM	PARCELA DE MAIOR RELEVÂNCIA EXIGIDA	TIPO DE RELEVÂNCIA PARA O PROJETO BÁSICO	COMENTÁRIOS / JUSTIFICATIVA
1	EXECUÇÃO DE PAVIMENTO EM PEDRAS POLIÉTRICAS, REJUNTAMENTO COM PÓ DE PEDRA. AF05/2020, em Certidão de Acervo Técnico com Atestado com quantidade mínima de 1.674 M2 (30% do quantitativo total). Referente ao Item/serviço 5.1.1. da Planilha Orçamentária	Técnica e Financeira	Serviços mais relevante da Curva ABC e o principal do Objeto.
2	ASSENTAMENTO DE GUIA (MEIO-FIO) EM TRECHO RETO, CONFECCIONADA EM CONCRETO PRÉ FABRICADO, DIMENSÕES (1,00x15x13X30 CM), (COMPRIMENTO X BASE INFERIOR X BASE SUPERIOR X ALTURA), para vias urbanas (USO VIÁRIO). AF06/2016. Certidão de Acervo Técnico com atestado com quantidade mínima de 353 M (30% do quantitativo total). Referente ao Item/serviço 6.1.1 da Planilha Orçamentária.	Técnica e Financeira	Serviços mais relevante da Curva ABC e o principal do Objeto.

15.3. A comprovação referida no item 15.2 acima, será através de atestados fornecidos por pessoas jurídicas de direito público ou privado, registrados nas entidades profissionais competentes.

15.4. Não serão aceitos atestados de fiscalização, supervisão, gerenciamento, controle tecnológico ou assessoria técnica de obras, nem atestados de responsabilidade técnica não baixados por execução dos serviços junto ao CREA.

15.5. Entende-se, para fins deste Edital, como pertencente ao quadro permanente:

a) Se empregado, comprovando-se o vínculo empregatício através de cópia da "Ficha ou Livro de Registro de Empregado", da Carteira de Trabalho e Previdência Social – CTPS e das provas de recolhimento das obrigações sociais (FGTS) e (INSS) relativas ao último mês anterior à data de publicação deste edital, acompanhadas das respectivas relações de empregados;

b) O sócio, comprovando-se a participação societária através de cópia do Contrato social e aditivos, se houver, devidamente registrado(s) na Junta Comercial.

c) Se contratado, apresentar contrato de prestação de serviços, vigente na data de abertura deste certame, comprovando, ainda, o registro do responsável técnico da licitante junto ao CREA, acompanhado de declaração ou documento equivalente expedido, também pelo CREA, que indique a relação das empresas em que o profissional contratado figure como responsável técnico.

15.6. A licitante deverá juntar declaração expressa assinada pelo(s) Responsável(eis) Técnico(s) detentor(es) do(s) atestado(s) apresentados para fins desta licitação, com firma devidamente reconhecida em cartório, informando que o(s) mesmo(s) concorda(m) com a inclusão de seu(s) nome(s) na participação permanente dos serviços na condição de profissional responsável técnico.

15.7. Comprovação, fornecida pelo órgão licitante (através do Ordenador de Despesa), de que a empresa/licitante recebeu os documentos, e de que tomou conhecimento de todas as informações e das condições locais para o cumprimento das obrigações das obrigações do objeto da licitação.

15.8. Em se tratando de empresa com sede em outro Estado, o registro ou inscrição na entidade profissional competente deverá portar o visto no CREA/CE na forma da Resolução CONFEA nº 413 de 27 de junho de 1997, por ocasião da contratação.

16. Relativa à Qualificação Técnica e Operacional

16.1. Apresentar certidão (oes) ou atestado(s) fornecido(s) por pessoa(s) jurídica(s) de direito público ou privado, em que figurem o nome da empresa concorrente na condição de "contratada", demonstrando que a empresa executou diretamente o objeto da licitação ou por similaridade.

16.2. O Presidente da Comissão, a qualquer tempo, poderá solicitar quaisquer informações necessárias à comprovação da legitimidade/veracidade dos atestados apresentados, a exemplo de contrato de prestação de serviços, notas fiscais e outros correspondente ao atestado para que se possa avaliar a equivalência ou superioridade compatível, com o objeto da licitação.

17. Relativa À Qualificação Econômico-Financeira

17.1. Balanço patrimonial e demais demonstrações contábeis do último exercício social da empresa licitante, já exigíveis e apresentados na forma da Lei, que comprovem a boa situação financeira da empresa licitante, vedada a sua substituição por balancetes ou balanços provisórios, podendo ser atualizados pelos índices oficiais quando encerrados a mais de 03 (três) meses da data de apresentação da proposta, devidamente registrado na junta comercial e assinado pelo representante legal e por profissional contábil, registrado no Conselho Regional de Contabilidade, que comprovem a boa situação financeira da empresa.

17.1.1. Por Balanço Patrimonial apresentado na forma da Lei, considere-se o seguinte:

a) No caso das sociedades por ações, deverá ser apresentado o balanço patrimonial publicado em órgão de imprensa oficial ou conforme dispuser a Lei Federal nº 6.404/76;

b) No caso das demais sociedades comerciais, deverá ser apresentado o balanço patrimonial transcrito do "Livro Diário" da empresa, devidamente assinado pelo contador responsável e pelo representante legal e acompanhado de seus respectivos termos de abertura e encerramento (igualmente assinados pelo contador e pelo representante legal da empresa), sendo estes devidamente autenticados na Junta Comercial do Estado ou Cartório de Títulos e Documentos.

17.1.2. Certidão Negativa de Falência / Concordata / Recuperação Judicial, expedida pelo distribuidor da sede do Licitante.

17.1.3. Capital social integralizado de 10% (dez por cento) do valor global estimado da contratação, devendo ser comprovado através do contrato social.



EDITAL DE TOMADA DE PREÇOS Nº 2022.07.009 TP
Regido pela Lei n.º 8.666 de 21/06/93 – Alterada e consolidada

PARTE C – PROJETO BÁSICO, MEMORIAL DESCRITIVO

MEMORIAL DESCRITIVO E ESPECIFICAÇÕES TÉCNICAS

Tomada de Preço, visando Contratação de empresa para adequação de estradas vicinais Av. B no Município de Itaitinga/CE. PT 1082231-44.



CONTRATANTE: PREFEITURA MUNICIPAL DE ITAITINGA



**ADEQUAÇÃO DE ESTRADAS VICINAIS - AV. B
MUNICÍPIO DE ITAITINGA/CE**

PT 1082231-44

**VOLUME ÚNICO
RELATÓRIO E PEÇAS GRÁFICAS**



PROJETO: GEOPAC ENGENHARIA E CONSULTORIA
AV. PADRE ANTONIO TOMAS, 2420, SALAS 301/302, FORTALEZA-CE
CONTATO: 85 3214 3147 – EMAIL: GEOPAC@GEOPAC.COM.BR

- 1.0 APRESENTAÇÃO
- 2.0 EQUIPE TÉCNICA DE PROJETO
- 3.0 LOCALIZAÇÃO DO MUNICÍPIO
- 4.0 RESUMO DOS SERVIÇOS A SEREM EXECUTADOS
- 5.0 LEVANTAMENTO TOPOGRÁFICO
- 6.0 LEVANTAMENTO GEOTÉCNICOS
- 7.0 PROJETO GEOMÉTRICO
- 8.0 PROJETO DE PAVIMENTAÇÃO PEDRA TOSCA
- 9.0 PROJETO DE DRENAGEM
- 10.0 RELATÓRIO FOTOGRÁFICO DA OBRA
- 11.0 PREMISSAS PARA ELABORAÇÃO DOS ORÇAMENTOS
 - 11.1 Orçamento Básico
 - 11.2 Fonte de Preços e Tabelas utilizadas
 - 11.3 Administração Local
 - 11.5 Cronograma Físico Financeiro
 - 11.6 Memória de Cálculo dos Quantitativos
 - 11.7 Composição do BDI
 - 11.8 Encargos Sociais
 - 11.9 Composições de Preços Unitários
- 12.0 CONDIÇÕES GERAIS PARA EXECUÇÃO DA OBRA
- 13.0 ESPECIFICAÇÕES TÉCNICAS DA OBRA
- ANEXO I - ANOTAÇÃO DE RESPONSABILIDADE TÉCNICA
- ANEXO II - PLANILHAS ORÇAMENTÁRIAS
- ANEXO III - RELAÇÃO DE PEÇAS GRÁFICAS



1.0 APRESENTAÇÃO

O presente relatório tem por finalidade expor de maneira detalhada as normas, materiais e acabamentos que irão definir os serviços do Projeto de **Adequação de Estradas Vicinais - Av. B PT1082231-44**, no Município de Itaitinga-CE, fornecendo informações importantes para execução da obra.

A obra deverá ser executada observando-se as normas técnicas da ABNT vigentes, à Lei 8.666/93 e ao edital e seus anexos, compostos pelos projetos, especificações, planilha orçamentária e cronograma físico-financeiro.

O relatório tem como finalidades:

- Apresentar soluções econômicas e viáveis para o problema ao nível de projeto executivo;
- Fornecer estimativas das quantidades dos serviços e custos das obras definidas para o projeto da referida área;
- Fornecer peças gráficas (plantas baixas, cortes, seções e detalhes), memorial de cálculo e especificações técnicas.

O presente relatório foi elaborado de acordo com as normas e diretrizes da SOP/CE e ABNT – Associação Brasileira de Normas Técnicas. Foi orientado visando atender as exigências legais e técnicas desta Prefeitura Municipal, contendo os seguintes capítulos:

- **1.0 Apresentação:** Apresenta a estrutura do Relatório;
- **2.0 Equipe Técnica** responsável pelo presente Relatório;
- **3.0 Localização do Município:** Apresenta Localização do Município e/ou das obras projetadas;
- **4.0 Resumo dos Serviços a serem executados:** expõe sucintamente os serviços a serem executados;
- **5.0 Levantamento Topográfico :** Descreve os Estudos e Levantamento Topográfico ;
- **6.0 Levantamento Geotécnicos:** Descreve os Estudos e Levantamento Geotécnicos;
- **7.0 Projeto Geométrico:** Descreve os Projetos Geométricos desenvolvidos;
- **8.0 Projeto de Pavimentação em Pedra tosca:** Descreve os Projetos de Pavimentação desenvolvidos;
- **9.0 Projeto de Drenagem:** Descreve os Projetos de Drenagem desenvolvidos;
- **10.0 Relatório Fotográfico da Obra;**
- **11.0 Premissas Para Elaboração dos Orçamentos:** Discorre sobre as planilhas que compõem a orçamentação da obra, em anexo, tais quais composição BDI utilizada, Composição dos Encargos Sociais, Orçamento Básico, Fonte de Preços Básicos utilizados, Memorial de Cálculo dos Quantitativos, Composições de Preço Unitário
- **12.0 Condições Gerais para Execução da Obra;**
- **13.0 Especificações Técnicas:** Apresenta as especificações técnicas de materiais e serviços;
- **Anexo I:** Planilhas Orçamentárias e demais documentos relacionados aos custos da obra.
- **Anexo II:** ART do Responsável Técnico Projeto;
- **Peças Gráficas:** Peças Gráficas integrantes do Projeto

2.0 EQUIPE TÉCNICA DE PROJETO

Empresa

Geopac Engenharia e Consultoria

Endereço e Contato

Avenida Padre Antônio Tomás, 2420, sala 301/ 302, Aldeota, Fortaleza - CE. Fone: 85 3241 3147 | e-mail: geopac@geopac.com.br

Coordenador e Engenheiro Responsável

Eng. Leonardo Silveira Lima

Equipe de Apoio

João Victor Ximenes e Alan Douglas

3.0 LOCALIZAÇÃO DO MUNICÍPIO

O Município está localizada conforme os mapas abaixo:

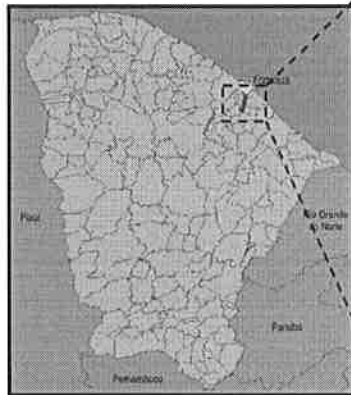

Localização do Município



Situação do Município

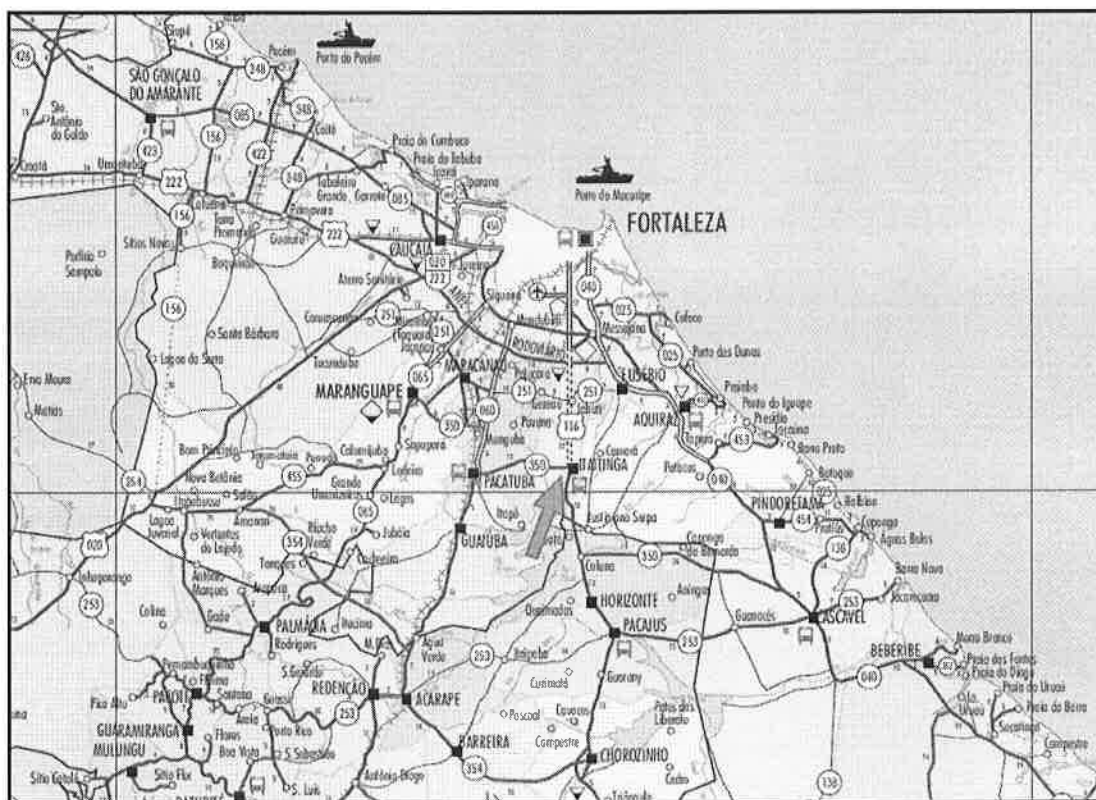

Acessos ao Município



4.0 RESUMO DOS SERVIÇOS A SEREM EXECUTADOS

Trata-se de um projeto que tem por objetivo a demolição de uma passagem molhada existente e a implantação de um bueiro Triplo capeado de 3,00 m por 1,00 m, além da pavimentação em Pedra Tosca na Avenida B, no município de Itaitinga/CE.

A via deverá ser pavimentada de acordo com as larguras e extensões projetadas, podendo estas dimensões ser observadas nas Peças Gráficas da via, com a Planta com Estaqueamento, as dimensões da seção da via, bem como perfil longitudinal.

A passagem molhada e o bueiro a ser implantado também estão representados nas peças gráficas.

As dimensões também poderão ser observadas no quadro de memória de quantitativos da rua.

O construtor, para executar a obra, deverá levar em consideração estas duas peças.

Para melhor organizar as peças gráficas e planejamento, existe uma prancha de Localização que identifica onde acontecerá a intervenção.

A via contemplada no projeto não possui pavimentação e os projetos a serem executados nas mesmas serão: Demolição de Passagem Molhada, Pavimentação em Pedra Tosca e Implantação de Bueiro Triplo Capeado de Concreto.

Abaixo segue um planta iluminada da via beneficiada:



Trecho	Coordenada Início	Coordenada Fim	Extensão (m)
AVENIDA B	N 9568950 E 551263	N 9568365 E 551985	930,00



5.0 LEVANTAMENTO TOPOGRÁFICO

Os estudos topográficos foram realizados por uma equipe contratada pela Geopac, onde os serviços foram executados de acordo com as Instruções de Serviço para Estudo Topográfico para Implantação e Pavimentação de Rodovias contidas no Manual de Serviços para Estudos e Projetos Rodoviários do SOP/CE.

Os estudos topográficos, executados pela Prefeitura Municipal, foram desenvolvidos basicamente a partir da execução das seguintes atividades:

- Locação dos Eixos da rua objeto de intervenção;
- Seções Transversais;
- Amarrações do Eixo;
- Levantamentos Especiais, Cadastro, Drenagem, Pavimento Existente, etc;

6.0 LEVANTAMENTO GEOTÉCNICOS

A prática da Pavimentação em Pedra Tosca é usual e consagrada no município, portanto não se fez necessária a realização de ensaios de capacidade de carga, tendo em vista que o solo das diversas ruas apresenta boas condições para a execução desse tipo de intervenção, uma vez que se apresentam bastante compactado em função do tráfego contínuo ao longo do tempo.

7.0 PROJETO GEOMÉTRICO

O Projeto Geométrico foi elaborado de acordo com as Instruções de serviços para Projeto Geométrico (IS-11) do manual de Serviços para Estudos e Projetos Rodoviários do SOP/CE.

Este projeto estabelecerá a caracterização geométrica da via – Eixo Principal, através da determinação dos parâmetros geométricos de seus alinhamentos, horizontal e vertical e seção transversal-tipo.

Os elementos utilizados no desenvolvimento do Projeto Geométrico foram obtidos através do levantamento topográfico. Estes dados serviram de base para a elaboração do projeto em planta e perfil, assim como, para a definição das características técnicas e operacionais, tendo-se adotado a seguinte metodologia:

- Os alinhamentos horizontais foram definidos de acordo com a topografia local.
- Os alinhamentos verticais foram posicionados próximos às cotas do terreno natural buscando minimizar, na medida do possível, a movimentação de terras e respeitando as rampas e concordância de curvas verticais mínimas, recomendadas pelas normas vigentes. Foram também observadas as alternativas a drenagem e as concordâncias entre as vias projetadas.

7.1 Planta Baixa

O projeto em planta está apresentado na escala indicada nas peças Gráficas, onde são indicados o estaqueamento, os pontos notáveis de curva, PC/TS, SC, CS e ST/PT, os elementos das curvas, tais como ângulo central, raios de curvatura, comprimento de transição, desenvolvimento, etc., bem como, a localização dos bueiros, da rede de referência de nível e das amarrações implantadas em campo.

Vale salientar que algumas curvas que necessitam de transição serão mantidas como circulares para evitar que alguns imóveis sejam desapropriados, pois as mesmas localizam-se nas travessias urbanas existentes ao longo do traçado.

7.2 Perfil Longitudinal:

O perfil do trecho está apresentado nas escalas indicadas nas peças gráficas. São indicados nas curvas de concordância vertical os seguintes elementos:

- Y - Projeção horizontal da parábola da concordância;
- PCV - Ponto de concordância vertical;
- PIV - Ponto de inflexão vertical;
- PTV - Ponto de tangência vertical; e
- Ordenada máxima da parábola.

Nas Pranchas estão indicados os perfis longitudinais com exagero de 10 vezes de cada seção indicada na Planta Baixa. Estão indicadas a cota de Terraplenagem/Regularização do subleito..



8.0 PROJETO DE PAVIMENTAÇÃO PEDRA TOSCA

Considerações Gerais

O Projeto de Pavimentação foi elaborado de acordo com as recomendações contidas nos termos de Referência e nas Normas de Procedimento para Projetos de Pavimentação.

Todas as vias em questão foram consideradas como vias de tráfego leve.

Concepção do Projeto de Pavimentação

- **Estrutura do Pavimento adotado**
 - Camada de Base: Conjunto Pedra Tosca + Colchão de Areia (h=20cm)
 - Subleito: Regularização do Subleito (Corte e Aterro até 20cm)

Vantagens da Pavimentação em Pedra Tosca

O pavimento constituído por Pedra assume vantagens mais evidentes onde os volumes de tráfego são pequenos, as condições geométricas ou de drenagem são muito exigentes, os subleitos muito fracos ("argilitos turfas"), ou, ainda, em condições muito severas de uso como em terminais de transporte, postos de gasolina, etc., onde os derramamentos de combustíveis e os esforços de arranque, deterioram rapidamente as misturas asfálticas.

A execução deste tipo de pavimento não requer mão de obra especializada ou equipamentos sofisticados, podendo ser empregada mão de obra semi-qualificada (calceteiros) e sem qualificação (ajudantes) através de pequena estrutura, num ritmo compatível com o aporte de recursos, otimizando o aproveitamento da mão-de-obra segundo as peculiaridades e sazonalidades da economia da região.

Excluídas as falhas ou insuficiências das camadas inferiores do pavimento, a superfície de rolamento constituída por Pedras de rocha, adequadamente selecionada e cortada, apresenta uma duração ilimitada. Esta resistência se estende a ação dos solventes desprendidos pelos veículos (diesel, gasolina, etc.)

As características de flexibilidade e maleabilidade deste tipo de pavimento assimilam e distribuem bem, condições inferiores do leito estradal, sejam oriundas da má preparação e execução das camadas inferiores do pavimento ou problemas decorrentes da existência de água no subleito e/ou solos inadequados na fundação.

A manutenção é realizada de forma rápida e eficiente através de equipes pequenas, dispensando o uso de máquinas, com integral reaproveitamento dos materiais, que são reassentados no local após a recuperação da infraestrutura.

A determinação da espessura dos pavimentos construídos em pedra sempre foi uma questão essencialmente prática. A experiência em cada região, com suas características de solos e clima é que permite, depois de mais de uma centena de anos em emprego sistemático desses pavimentos, que se estabeleça relações empíricas entre o tráfego, o tipo de solo do subleito e a espessura total do pavimento.

Materiais para Pavimentação

O calçamento será executado com material proveniente de pedreiras da região. Todo o material indicado na pavimentação será adquirido e transportado comercialmente.

O colchão será executado exclusivamente com areia grossa na espessura mínima de 11,0 cm.

9.0 PROJETO DE DRENAGEM

9.1 Estudos Hidrológicos

Os estudos hidrológicos foram executados de acordo com as Instruções de Serviço do SOP e normas da ABNT.

Este estudo abrangeu as seguintes etapas:

- Determinação das características das bacias hidrográficas;
- Elaboração de cálculos, a partir dos dados obtidos e das determinações feitas, para conhecimento das condições em que se verificam o escoamento superficial.

A finalidade da orientação adotada no estudo é obter os elementos de natureza hidrológica que permitam:

- Dimensionamento hidráulico das pequenas obras de drenagem a serem construídas.

Intensidade da Chuva

O conhecimento das intensidades das precipitações, para diversas durações de chuva e período de retorno, é fundamental para dimensionamento de sistemas de drenagem urbana.

A equação utilizada para o cálculo da Intensidade de Chuva foi a mesma utilizada para a Região Metropolitana de Fortaleza que pode ser utilizada para toda região do litoral do Ceará. Foi desenvolvida pela Universidade Federal do Ceará com base em 30 anos de registros pluviográficos contínuos (1970 a 1999).

$$i = \frac{2.345,29 \times T^{0,173}}{(T_c + 28,31)^{0,904}}$$

Onde:

i = Intensidade de chuva em mm/h;

tc = Tempo de concentração (min);

T = Tempo de recorrência em anos.

Tempo de Recorrência

Foram adotados os seguintes tempos de recorrência para verificação e dimensionamento das obras:

- Obras de drenagem superficial: Tr = 05 anos
- Obras de arte correntes: Tr = 15 anos, como canal
Tr = 25 anos, como orifício

Tempo de Concentração

O Tempo de Concentração é o intervalo de tempo da duração da chuva necessário para que toda a bacia hidrográfica passe a contribuir para a vazão na seção de drenagem. Seria também o tempo de percurso, até a seção de drenagem, de uma porção caída no ponto mais distante da bacia.

A Intensidade de chuva (I) para cada bacia foi obtida considerando a duração da chuva igual ao Tempo de Concentração (Tc) da bacia. Como parâmetro de dimensionamento utilizamos um tempo de concentração mínimo de 15 minutos.

Os tempos de concentração (Tc) foram calculados usando-se a expressão de Kirpich Modificada proposta pelo "California Highways and Public Roads":

$$T_c = 85,2 (L^3 / H)^{0,385}$$

Onde:

Tc = tempo de concentração, em minuto;

L = comprimento de linha de fundo (Talvegue), em Km;

H = Diferença de nível, em metro.

Vazões de Projeto

O cálculo das vazões das bacias foi realizado considerando a área de contribuição, conforme segue:

- **Pequenas bacias** - áreas de contribuição inferiores a 10,0 km² e correspondem em geral às obras de drenagem superficial como sarjetas, banquetas, descidas d'água e bueiros tubulares, cujas vazões são calculadas pelo **Método Racional**, com a fórmula:

$$Q = C \times I \times A / 3,6$$



Onde:

Q = vazão de projeto (m³/s)

I = intensidade de precipitação (mm/h), para uma duração igual ao tempo de concentração.

A = área da bacia (km²)

C = coeficiente de deflúvio ou escoamento superficial (coeficiente de "RUN-OFF"), cujos valores estão representados nos Quadros 01 e 02.

Quadro 01 (Áreas Rurais)

Tipos de Superfície	Coefficientes "C", de "RUN-OFF"
Revestimento asfáltico	0,8 - 0,9
Terra compactada	0,4 - 0,6
Solo natural	0,2 - 0,4
Solo com cobertura vegetal	0,3 - 0,4

Quadro 02 (Áreas Urbanas)

Tipos de Superfície	Coefficientes "C", de "RUN-OFF"
Pavimentos de concreto de cimento Portland ou concreto betuminoso	0,75 a 0,95
Pavimentos de macadame betuminoso	0,65 a 0,80
Acostamentos ou revestimentos primários	0,40 a 0,60
Solo sem revestimento	0,20 a 0,90
Taludes gramados (2:1)	0,50 a 0,70
Prados gramados	0,10 a 0,40
Áreas florestais	0,10 a 0,30
Campos cultivados	0,20 a 0,40
Áreas comerciais, zonas de centro da cidade	0,70 a 0,95
Zonas moderadamente inclinadas com aproximadamente	
50% de área impermeável	0,60 a 0,70
Zonas planas com aproximadamente 60% de área impermeável	0,50 a 0,60
Zonas planas com aproximadamente 30% de área impermeável	0,35 a 0,45

A seguir, resultado do estudo hidrológico da Avenida B:

ESTUDOS HIDROLÓGICOS PELO MÉTODO RACIONAL PARA BACIA ATÉ 10KM²

Bueiros	Estaca	Área Bacia (Km ²)	Linha de Fundo (Km)	Cota Montante (m)	Cota Exultória (m)	AH (m)	Tempo Concent. (min)	Tempo Concent. (h)	I (mm/h)		Run Off	Vazão 15 anos (m ³ /s)	Vazão 25 anos (m ³ /s)
									15 anos	25 anos			
1	0+570,00	2,2900	2,82	67,00	38,00	29,00	51,63	0,86	71,38	77,97	0,30	13,62	14,88



9.2 Dimensionamento dos Dispositivos de Drenagem

O Projeto de Drenagem foi elaborado com o objetivo dotar as vias de um sistema de drenagem eficiente, capaz de suportar as precipitações pluviométricas que caem na região.

As obras de drenagem têm por objetivos:

- Interceptar e captar as águas que chegam e se precipitam nos acessos principais e nas vias de serviços e conduzi-las para local de deságue seguro, resguardando-se a estabilidade dos maciços terrosos;
- Conduzir o fluxo d'água de um lado para outro dos acessos e das vias de serviços, quando interceptado o talvegue, bem como captar as águas que escoam pelos dispositivos de drenagem superficial;
- Os elementos básicos utilizados para a elaboração do projeto originaram-se dos estudos hidrológicos, topográficos e geotécnicos, além de observações em campo.

Para alcançar o objetivo proposto, foram adotados os procedimentos metodológicos definidos pelas Normas do DNIT e SOP/CE, que constitui referência básica, tanto no que toca ao cálculo hidráulico como na definição das obras tipo.

Para a drenagem superficial apenas a colocação de meio fios se mostram eficientes para dar vazão às águas das ruas em questão.

Contudo, para a Avenida B, observou-se a necessidade da instalação de um bueiro para transpor a água de uma linha d'água de um ponto a outro da via. Abaixo, segue o dimensionamento do bueiro a ser construído conforme estudo hidrológico.

DIMENSIONAMENTO

Bueiros	Estaca	Bueiro Adotado	Seção (m)			Vazão Admis. (m³/s)		OBS
			B	x	H	Canal	Orifício	
1	0-570,00	BTCC	3,00	x	1,00	13,81	22,61	A substituir uma passagem molhada

10.0 RELATÓRIO FOTOGRÁFICO DA OBRA



Passagem molhada- Avenida B

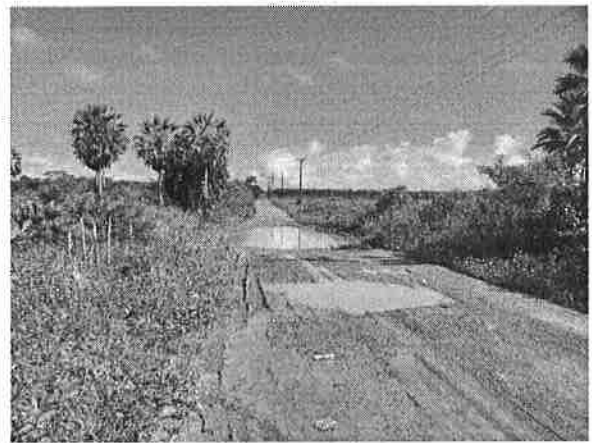

Passagem molhada- Avenida B



Passagem molhada- Avenida B



Passagem molhada- Avenida B



Passagem molhada- Avenida B



Passagem molhada- Avenida B



Passagem molhada- Avenida B



Passagem molhada- Avenida B



11.0 PREMISSAS PARA ELABORAÇÃO DOS ORÇAMENTOS

11.1 Orçamento Básico

Neste capítulo apresentaremos a definição de todas as planilhas relativas a orçamentação da obra, bem como todas as premissas básicas para sua elaboração. Ao final do mesmo estão sequenciadas as seguintes planilhas:

- Orçamento Básico
- Cronograma Físico Financeiro;
- Memória de Cálculo de Quantitativos;
- Detalhamento da Composição do BDI;
- Detalhamento da Composição dos Encargos Sociais;
- Detalhamento de Composição de Preço Unitário.

O orçamento é a avaliação do custo de uma determinada obra ou serviço de engenharia a ser executado, onde são discriminados todos os serviços e materiais pertinentes e necessários à execução da obra. É a relação discriminada de serviços com os respectivos preços, unidades, quantidades, preços unitários, valores parciais e totais, resultantes das somas dos produtos das quantidades pelos preços unitários.

Os preços orçados consideram todos os encargos sociais e trabalhistas, conforme legislação em vigor, incidentes sobre o custo da mão de obra.

O Orçamento para obra em questão está estruturado da seguinte forma:

- Orçamento Resumido
- Orçamento Consolidado
- Orçamentos por Trecho

11.2 Fonte de Preços e Tabelas utilizadas

Para elaboração deste orçamento adotou-se os preços básicos e oficiais das seguintes tabelas de Preço:

- Tabela **SEINFRA 27.1** vigente desde **03/2021** com desoneração (Disponível e publicada no site da Secretaria de Infraestrutura do Estado do Ceará - <https://www.seinfra.ce.gov.br/tabela-de-custos>);
- Tabela **SINAPI/CE 03/2021** com desoneração (Disponível e publicada no site da Caixa Econômica Federal - <http://www.caixa.gov.br/poder-publico/apoio-poder-publico/sinapi>);
- Tabela **SICRO/CE 01/2022** com desoneração (Disponível no site Departamento Nacional de Infraestrutura de Transportes - <https://www.gov.br/dnit/pt-br/assuntos/planejamento-e-pesquisa/custos-e-pagamentos/custos-e-pagamentos-dnit/sistema-s-de-custos>).

No caso de haver serviços a serem executados que não constem nas Tabelas Oficiais adotadas acima recorreremos as opções abaixo:

- Elaboração de Composições de Preços Unitários de Serviços com insumos das tabelas adotadas.
- Elaboração de Composições de Preços Unitários de Serviços com insumos cotados no mercado.
- Cotação de preço do Serviço no mercado.

11.3 Administração Local

A administração local da obra foi orçada de acordo com os percentuais admitidos e estimados pelos órgãos de controle e pela Prefeitura Municipal desde o início à conclusão das obras.

A administração local deverá ser paga proporcionalmente à execução financeira da obra. Em caso de necessidade de aditivos de prazo, o ônus referente ao custo da Administração Local ficará a cargo da Contratada.

11.4 Transporte dos Insumos dos Dispositivos de Drenagem

O transporte dos insumos dos dispositivos de drenagem ficará a cargo da empresa contratada.

11.5 Cronograma Físico Financeiro

O cronograma físico e financeiro, propomos o avanço físico e o avanço financeiro da obra. No cronograma físico determinamos o avanço esperado da obra e no cronograma financeiro define os desembolsos mensais para fins de planejamento.

O tempo de duração proposto neste projeto baseia-se no tempo de obras anteriores com as mesmas características realizadas pela Prefeitura Municipal.

O Cronograma físico financeiro proposto para este projeto segue no conjunto de planilhas apresentadas ao final deste capítulo.

11.6 Memória de Cálculo dos Quantitativos

O levantamento de quantitativos é o processo de determinar a quantidade de cada um dos serviços de um projeto, tendo como objetivo dar informações sobre a preparação do orçamento. A memória de cálculo de quantitativos demonstra de forma clara e transparente o método de cálculo para se calcular a quantidade de cada item orçado.

A Memória de Cálculo segue no conjunto de planilhas apresentadas ao final deste capítulo.

11.7 Composição do BDI

O BDI é a taxa de Bonificação e Despesas Indiretas das Obras. É um elemento primordial no processo de formação do preço final pois representa parcela relevante no valor final da obra.

A Súmula nº 258/2010, do TCU, passou a exigir que o detalhamento do BDI deve compor o orçamento-base e as propostas das licitantes. No Estado do Ceará a apresentação do detalhamento do BDI no orçamento-base ganhou respaldo com a Resolução do TCE-CE nº 2.206/2012.

Para a obra em questão a Prefeitura Municipal adota na Composição do BDI o método e todos os limites propostos no Acórdão 2622/13 – TCU Plenário. O detalhamento do BDI segue no conjunto de planilhas apresentadas ao final deste capítulo.

11.8 Encargos Sociais

A Súmula nº 258/2010, do TCU, passou a exigir que detalhamento de encargos sociais deve compor o orçamento-base e as propostas das licitantes. Para tanto, o Município utilizou-se da **Composição de Encargos Sociais** emitida pela Secretaria de Infraestrutura do Estado do Ceará (SEINFRA) na ocasião da publicação da Tabela de Preços Básicos utilizada para ser fonte de preços deste orçamento. O detalhamento dos Encargos Sociais segue no conjunto de planilhas apresentadas ao final deste capítulo.

11.9 Composições de Preços Unitários

As composições de custo unitário de serviços estão apresentadas com a discriminação separada de material e mão de obra, mostrando no final a somatória.

A Súmula nº 258/2010, do TCU, passou a exigir que as composições de custos unitários devem compor o orçamento-base e as propostas das licitantes. Neste relatório constam as seguintes composições:

- Composições de Preços Unitárias (CPU) de **Serviços constantes nas Tabelas Oficiais** adotadas na Elaboração deste orçamento;

12.0 CONDIÇÕES GERAIS PARA EXECUÇÃO DA OBRA

O contratado deverá dar início aos serviços e obras dentro do prazo pré-estabelecido no contrato conforme a data da Ordem de Serviço expedida pela Prefeitura Municipal.

Os serviços contratados serão executados rigorosamente de acordo com estas Especificações, os desenhos e demais elementos neles referidos.

Serão impugnados pela Fiscalização todos os trabalhos que não satisfaçam às condições contratuais.

Ficará a CONTRATADA obrigada a demolir e a refazer os trabalhos impugnados logo após a oficialização pela Fiscalização, ficando por sua conta exclusiva as despesas decorrentes dessas providências.

A CONTRATADA será responsável pelos danos causados à Prefeitura e a terceiros, decorrentes de sua negligência, imperícia e omissão.

Será mantido pela CONTRATADA, perfeito e ininterrupto serviço de vigilância nos recintos de trabalho, cabendo-lhe toda a responsabilidade por quaisquer danos decorrentes de negligência durante a execução das obras, até a entrega definitiva.

A utilização de equipamentos, aparelhos e ferramentas deverá ser apropriada a cada serviço, a critério da Fiscalização e Supervisão.

A CONTRATADA tomará todas as precauções e cuidados no sentido de garantir inteiramente a estabilidade de prédios vizinhos, canalizações e redes que possam ser atingidas, pavimentações das áreas adjacentes e outras propriedades de terceiros, e ainda a segurança de operários e transeuntes durante a execução de todas as etapas da obra.

Normas

São parte integrante deste caderno de encargos, independentemente de transcrição, todas as normas (NBRs) da Associação Brasileira de Normas Técnicas (ABNT), bem como as Normas do DNIT e DER/CE, que tenham relação com os serviços objeto do contrato.

Materiais

Todo material a ser empregado na obra será de primeira qualidade e suas especificações deverão ser respeitadas. Quaisquer modificações deverão ser autorizadas pela fiscalização.

Caso julgue necessário, a Fiscalização e a Supervisão poderão solicitar a apresentação de certificados de ensaios relativos a materiais a serem utilizados e o fornecimento de amostras dos mesmos.

Os materiais adquiridos deverão ser estocados de forma a assegurar a conservação de suas características e qualidades para emprego nas obras, bem como a facilitar sua inspeção. Quando se fizer necessário, os materiais serão estocados sobre plataformas de superfícies limpas e adequadas para tal fim, ou ainda em depósitos resguardados das intempéries.

De um modo geral, serão válidas todas as instruções, especificações e normas oficiais no que se refere à recepção, transporte, manipulação, emprego e estocagem dos materiais a serem utilizados nas diferentes obras.

Todos os materiais, salvo disposto em contrário nas Especificações Técnicas, serão fornecidos pela CONTRATADA.

Mão de Obra

A CONTRATADA manterá na obra engenheiros, mestres, operários e funcionários administrativos em número e especialização compatíveis com a natureza dos serviços, bem como materiais em quantidade suficiente para a execução dos trabalhos.

Todo pessoal da CONTRATADA deverá possuir habilitação e experiência para executar, adequadamente, os serviços que lhes forem atribuídos.

Qualquer empregado da CONTRATADA ou de qualquer subcontratada que, na opinião da Fiscalização, não executar o seu trabalho de maneira correta e adequada ou seja desrespeitoso, temperamental, desordenado ou indesejável por outros motivos, deverá, mediante solicitação por escrito da Fiscalização, ser afastado imediatamente pela CONTRATADA.

Assistência Técnica e Administrativa

Para perfeita execução e completo acabamento das obras e serviços, o Contratado se obriga, sob as responsabilidades legais vigentes, a prestar toda assistência técnica e administrativa necessária ao andamento conveniente dos trabalhos.

Despesas Indiretas e Encargos Sociais

Ficará a cargo da contratada, para execução dos serviços toda a despesa referente à mão-de-obra, material, transporte, leis sociais, licenças, enfim multas e taxas de quaisquer naturezas que incidam sobre a obra.

A obra deverá ser registrada obrigatoriamente no CREA-CE em até cinco (05) dias úteis a partir da expedição da ordem de serviço pela Prefeitura Municipal devendo serem apresentadas à Prefeitura cópias da ART, devidamente protocolada no CREA-CE e Comprovante de Pagamento da mesma.

Condições de Trabalho e Segurança da Obra

Caberá ao construtor o cumprimento das disposições no tocante ao emprego de equipamentos de "segurança" dos operários e sistemas de proteção das máquinas instaladas no canteiro de obras. Deverão ser utilizados capacetes, cintos de segurança luvas, máscaras, etc., quando necessários, como elementos de proteção dos operários. As máquinas deverão conter dispositivos de proteção tais como: chaves apropriadas, disjuntores, fusíveis, etc.

Deverá ainda, ser atentado para tudo o que reza as normas de regulamentação "NR-18" da Legislação, em vigor, condições e Meio Ambiente do Trabalho na Indústria da Construção Civil.

Em caso de acidentes no canteiro de trabalho, a CONTRATADA deverá:

- a) Prestar todo e qualquer socorro imediato às vítimas;
- b) Paralisar imediatamente as obras nas suas circunvizinhanças, a fim de evitar a possibilidade de mudanças das circunstâncias relacionadas com o acidente; e
- c) Solicitar imediatamente o comparecimento da FISCALIZAÇÃO no lugar da ocorrência, relatando o fato.

A CONTRATADA é a única responsável pela segurança, guarda e conservação de todos os materiais, equipamentos, ferramentas e utensílios e, ainda, pela proteção destes e das instalações da obra.

A CONTRATADA deverá manter livre os acessos aos equipamentos contra incêndios e os registros de água situados no canteiro, a fim de poder combater eficientemente o fogo na eventualidade de incêndio, ficando expressamente proibida a queima de qualquer espécie de madeira ou de outro material inflamável no local da obra.

No canteiro de trabalho, a CONTRATADA deverá manter diariamente, durante as 24 horas, um sistema eficiente de vigilância efetuado por número apropriado de homens idôneos, devidamente habilitados e uniformizados, munidos de apitos, e eventualmente de armas, com respectivo "porte" concedido pelas autoridades policiais.

13.0 ESPECIFICAÇÕES TÉCNICAS DA OBRA

1 ADMINISTRAÇÃO LOCAL

1.1 GERÊNCIA DA OBRA

1.1.1 | SEINFRA - S | COMP-947309 | ADMINISTRAÇÃO LOCAL DA OBRA | UNIDADE: %

A Administração Local representa todos os custos locais que não estão diretamente relacionados com os itens da planilha. Os editais de licitação devem estabelecer critério objetivo de medição para a administração local, estipulando pagamentos proporcionais à execução financeira da obra, abstendo-se de utilizar critério de pagamento para esse item como um valor mensal fixo, evitando-se, assim, pagamentos indevidos de administração local em virtude de atrasos ou de prorrogações injustificadas do prazo de execução contratual.

A Administração Local foi orçada de acordo com premissas estabelecidas pela Administração proprietária da obra.

2 SERVIÇOS PRELIMINARES

2.1 PLACA DA OBRA

2.1.1 | SEINFRA - S | C1937 | PLACAS PADRÃO DE OBRA | UNIDADE: M2

As placas relativas às obras devem ser fornecidas pela contratada de acordo com modelos definidos pela Contratante ou programa de financiamento, devendo ser colocadas e mantidas durante a execução da obra em locais indicados pela fiscalização. As placas de obra devem ser confeccionadas em chapas de aço galvanizado. Concluída a obra, a fiscalização deve decidir o destino das placas, podendo exigir a permanência delas fixadas ou o seu recolhimento, pela contratada.

2.2 PREPARAÇÃO DA VIA

2.2.1 | SICRO | 1600412 | RASPAGEM E LIMPEZA DE TERRENO PLANO | UNIDADE: M2

A completa limpeza do terreno será efetuada manualmente, dentro da mais perfeita técnica, tomados os devidos cuidados de forma a evitar danos a terceiros.

A limpeza do terreno compreenderá os serviços de capina, roçado, destocamento, queima e remoção, de forma a deixar a área livre de raízes e tocos de árvore.

Deverão ser conservadas no terreno todas as árvores ou formações rochosas existentes, salvo as que, por fator condicionante do projeto arquitetônico, devam ser removidas.

O construtor tomará providências no sentido de serem extintos todos os formigueiros e cupinzeiros existentes no terreno.

2.3 LOCAÇÃO

2.3.1 | SEINFRA - S | C2872 | LOCAÇÃO DA OBRA COM AUXÍLIO TOPOGRÁFICO (ÁREA >5000 M2) | UNIDADE: HA

A locação e o nivelamento serão executados com teodolito, nível, estação total ou GPS de alta precisão.

Deverá ser executada a locação e o nivelamento da obra de acordo com o projeto. Deverá ser aferida as dimensões, os alinhamentos, os ângulos e de quaisquer outras indicações constantes no projeto com as reais condições encontradas no local. A ocorrência de erros na locação da obra projetada implicará, para o executante, obrigação de proceder por sua conta e nos prazos contratuais, às modificações, demolições e reposições que se tornarem necessárias, a juízo da fiscalização, ficando além disso, sujeito a sanções, multas e penalidades aplicáveis em cada caso particular, de acordo com o Contrato e a presente especificação técnica.

3 DEMOLIÇÕES E RETIRADAS

3.1 DEMOLIÇÃO DA PASSAGEM MOLHADA

3.1.1 | SICRO | 1600404 | REMOÇÃO DE TUBOS DE CONCRETO COM DIÂMETRO DE 0,40 M A 1,00 M EM VALAS E BUEIROS | UNIDADE: M

A execução do serviço consistirá das seguintes atividades: Definição do local para onde serão transportados os tubos ou os materiais oriundos das demolições; Identificação dos bueiros a serem removidos; Levantamento do eixo longitudinal da obra, com a implantação de piquetes, nivelados de forma a permitir a determinação dos volumes de escavação; Escavação das trincheiras necessárias; Remoção dos tubos com emprego de processos e ferramentas manuais. O emprego conjunto de processos mecânicos poderá ser admitido, a critério da Fiscalização; Carga e transporte, através de caminhões, dos tubos e dos materiais oriundos da demolição para os locais pré-definidos; Demolição e remoção do berço e das bocas, quando necessário. Os fragmentos resultantes devem ser reduzidos a ponto de tornar possível o seu carregamento.

4 MOVIMENTO DE TERRA

4.1 ESCAVAÇÃO, CARGA, TRANSPORTE

4.1.1 | SICRO | 5501902 | ESCAVAÇÃO, CARGA E TRANSPORTE DE MATERIAL DE 1ª CATEGORIA - DMT DE 200 A 400 M - CAMINHO DE SERVIÇO EM REVESTIMENTO PRIMÁRIO - COM CARREGADEIRA E CAMINHÃO BASCULANTE DE 14 M³ | UNIDADE: M3

Aplicação aos serviços de escavação e carga mecanizada usados para implantação de corte ao longo do eixo e no interior dos limites das seções transversais, construção de caminhos de serviços, bem como a execução de cortes para empréstimos ou para remoção de solos inadequados, de modo que tenhamos ao final, o greide de terraplenagem estabelecido no projeto.

A escavação será precedida da execução dos serviços de desmatamento, deslocamento e limpeza.

Os trechos a serem escavados deverão ser limitados, sinalizados e protegidos, segundo as recomendações constantes das Normas Regulamentadoras de Segurança e Medicina do Trabalho, garantindo as condições de circulação e segurança para todos os funcionários, pedestres e para o trânsito de um modo geral. A escavação mecânica terá início no trecho liberado pela FISCALIZAÇÃO, obedecidas às exigências de segurança, mediante a prévia seleção de utilização ou rejeição dos materiais extraídos, bem como de uma programação de trabalho aprovada pela FISCALIZAÇÃO. Assim, apenas serão transportados, para constituição ou complementação dos aterros, os materiais que sejam compatíveis com as especificações de execução dos aterros, em conformidade com o projeto.

Atendido o projeto e, desde que técnica e economicamente aconselhável a juízo da FISCALIZAÇÃO, as massas em excesso que resultam em bota-fora poderão ser integradas aos aterros, constituindo alargamentos da plataforma, adoçamento dos taludes ou bermas de equilíbrio. A referida operação deverá ser efetuada desde a etapa inicial da construção do aterro.

Nos cortes e aterros indicados no projeto, deverão ser providenciadas todas as proteções quanto à erosão e deslizamento de taludes, drenagem, revestimentos e demais serviços que se tornarem necessários à estabilidade da obra. Para tanto a CONTRATADA deverá apresentar à FISCALIZAÇÃO o escopo básico das soluções propostas para cada uma das situações.

Os taludes deverão apresentar a superfície desempenada obtida pela normal utilização do equipamento de escavação. Não será permitida a presença de blocos de rocha ou matacões nos taludes, que possam colocar em risco a segurança dos usuários.

O acabamento da plataforma de corte será procedido mecanicamente, de forma a se alcançar a conformação da seção transversal do projeto, admitidas as seguintes tolerâncias:

Variação de altura máxima de + ou - 0,10 m para o eixo e bordos;

Variação máxima de largura + 0,20 m para cada semi plataforma, não se admitindo variação para menos.

Materiais De Primeira Categoria: Solo em geral, residual ou sedimentar, seixo rolado ou não, com diâmetro máximo inferior a 0,15 m.

Materiais De Segunda Categoria: Constituído por rocha em decomposição, que permitem a remoção com o uso de escarificador, lâminas ou canto de lâminas de equipamento rodoviário, sem a utilização de desmonte especializado (ex.: explosivo, perfuratriz, etc.). Estão incluídos nesta classificação, os blocos de rocha de volume inferior a 2,0 m³ e os matacões ou pedras de diâmetro médio compreendido entre 0,15 e 1,0m.

Materiais de Terceira Categoria: Constituído por rocha sã, em que será necessário o uso de explosivo ou perfuratriz para sua remoção. Inclui-se neste segmento, blocos de rocha com diâmetro médio superior a 1,0 m ou volume igual ou superior a 2,0 m³.

Equipamentos

A escavação e carga dos materiais de cortes, empréstimos ou bases de aterros serão executadas mediante a utilização racional de equipamentos adequados, que possibilitem a execução dos serviços com a produtividade requerida. Para a escavação serão empregados tratores de esteiras ou pneus, equipados com lâmina e, quando for o caso, escarificador. A potência dos tratores empregados será aquela requerida para a execução dos serviços, não podendo ser inferior a 140 HP.

Para a operação de carga serão utilizadas pás carregadeiras de pneus com potência mínima de 100 HP para materiais sem ou com pouca umidade, e de esteiras quando houver teor de umidade que obrigue esta opção, principalmente no caso de preparação das bases dos aterros.

A FISCALIZAÇÃO poderá ordenar a retirada, acréscimo, supressão ou troca de equipamento, toda vez que constatar deficiência no desempenho do mesmo ou falta de adaptabilidade aos trabalhos aos quais está destinado, bem como a necessidade de se proporcionar o desenvolvimento dos trabalhos, em respeito às exigências de prazo da citada obra.

4.1.2 | SICRO | 4413942 | ESPALHAMENTO DE MATERIAL EM BOTA-FORA | UNIDADE: M3

O espalhamento de material para constituição de bota-foras deve ser efetuado com trator de esteira com lâmina, em camadas com espessura máxima de 0,30m.

4.2 ATERRO, REATERRO E COMPACTAÇÃO

4.2.1 | SICRO | 5502978 | COMPACTAÇÃO DE ATERROS A 100% DO PROCTOR NORMAL | UNIDADE: M3

A compactação será executada com rolos tipo "pé-de-carneiro" ou pneumáticos, a critério da Fiscalização, e deverão ser suficientemente pesados para exercerem no solo pressão mínima de 21kg/ cm², quando cheios d'água. No caso de rolos tipo pé-de-carneiro, estes devem estar providos de limpadores convenientemente dispostos, de modo a impedir que os solos fiquem ligados aos mesmos.

A umidade média de compactação será aproximadamente a "ótima", com faixa de tolerância de 1 a 2% abaixo e acima da ótima. Materiais com umidade fora desses limites serão submetidos a rega ou secamento, antes da compactação. As quantidades d'água a serem adicionadas serão estimadas de forma que a umidade resultante seja aproximadamente a "ótima".

A passagem dos rolos deverá ser sempre em direção paralela ao eixo do Açude, perfazendo um número de passadas iguais sobre toda a faixa lançada. A fixação do número de passadas dos rolos, e respectivo carregamento, será feita na fase inicial da obra, com base nos primeiros resultados obtidos, respeitando-se o grau de compactação médio de 100%. O número de passadas do rolo "pé-de-carneiro" não será inferior a 9 (nove), adotando-se, na fase inicial, 12 (doze).

Toda camada cujo grau de compactação, determinado por ensaio de densidade "in situ", seja inferior a 98%, será submetida a recompactação até se obter o resultado desejado.

4.2.2 | SEINFRA - S | C2840 | INDENIZAÇÃO DE JAZIDA | UNIDADE: M3

Deverão ser promovidos estudos com vistas a estabelecer os critérios e limites para a indenização de jazidas, referentes aos materiais utilizados nos trabalhos de movimentação de terras e de desmonte de materiais in natura, que se fizerem necessários à abertura de vias de transporte, obras gerais de terraplenagem e de edificações.

5 PAVIMENTAÇÃO

5.1 PAVIMENTAÇÃO E PEDRA TOSCA

5.1.1 | SINAPI-S | 101170 | EXECUÇÃO DE PAVIMENTO EM PEDRAS POLIÉDRICAS, REJUNTAMENTO COM PÓ DE PEDRA. AF_05/2020 | UNIDADE: M2

- COLHÃO

Deverá ser executado um colchão de areia na altura mínima de 15,00 cm para recebimento da pedra tosca sob a superfície depois de executado o aterro. O colchão será executado simplesmente para assentamento das pedras e não deverá ser executado com a função de conformar geometricamente nem de elevar o greide da via.

- PAVIMENTAÇÃO

Sobre colchão será executada a pavimentação com cubos de pedras nas dimensões variáveis. Após assentamento o pavimento será compactado mecanicamente.

A rocha deverá ter textura homogênea, sem fendilhamento, sem alterações, possuir boas condições de dureza e de tenacidade e apresentar um Desgaste Los Angeles (DNER-ME 35) inferior a 40%. As rochas graníticas são as mais apropriadas.

As Pedras Toscas serão amarradas de forma a apresentar uma face plana, que será a face superior, e ter dimensões que possam se inscrever num círculo de 10 a 20cm de diâmetro e tenham alturas variando entre 10 e 15cm.

Deverá ser observado o caimento transversal na seção tipo de pavimentação para adequado escoamento de águas pluviais.

Os blocos de Pedras Toscas serão transportados de caminhões basculantes ou de carroceria. Sua distribuição será feita ao longo do intervalo a ser calçamentado, de preferência ao lado pista. Caso tenha-se que distribuí-los dentro da pista, faz-se em fileiras longitudinais (paralelas ao eixo), interrompidas a cada 2,50m para permitir a implantação das linhas de referência para o assentamento dos blocos de pedra.

Os blocos de Pedra Tosca serão assentes sobre o colchão em linhas perpendiculares ao eixo da pista, obedecendo as cotas e abaulamentos do Projeto. Em tangente, o abaulamento será feito por duas rampas, opostas a partir do eixo, com declividade indicada no Projeto. Nas curvas, a declividade transversal será a indicada pela superelevação projetada.

As juntas de cada fiada de pedra deverão ser alternadas com relação às das duas fiadas vizinhas de tal modo que cada junta fique em frente ao bloco de pedra, no seu terço médio.

A colocação dos blocos de pedras deverá ser feito da seguinte maneira:

As Pedras Mestras serão as primeiras pedras assentes espaçadamente, de conformidade com o Greide e abaulamento transversal do Projeto, destinadas a servir de referência para o assentamento das demais pedras.

Inicialmente assentam-se cinco linhas de Pedras Mestras, paralelas ao eixo da rodovia, nos seguintes locais: eixo da pista, bordo esquerdo, bordo direito, meio da faixa de tráfego esquerda, meio da faixa de tráfego direita. Em cada linha as pedras mestras são espaçadas de 2,50m uma das outras. A distância entre dois alinhamentos de pedras mestras não deve ser superior a 2,50m. A cota de cada pedra mestra, antes da compressão, deverá ficar 1 cm acima da cota de Projeto.

No assentamento das demais pedras, sempre em fileiras perpendiculares ao eixo, deve-se proceder da seguinte maneira: o operário escolhe a face de rolamento e, com o martelo, fixa a pedra no colchão de areia, com essa face para cima. Após o assentamento da primeira pedra, assenta-se igualmente a Segunda, escolhendo-se convenientemente a face de rolamento e a face

que vai encostar-se à pedra já assentada. As pedras devem se tocar ligeiramente, formando-se as juntas pelas irregularidades das duas faces, não podendo essas juntas serem alinhadas nem exceder a 1,5cm.

As demais pedras serão assentes com os mesmos cuidados.

Como as pedras são irregulares, a boa qualidade do assentamento depende muito da habilidade do calceteiro. Mesmo com os cuidados necessários, sempre aparecerão juntas mais alargadas, devendo nestes casos ser preenchidas (acunhadas) com pedras menores.

Igualmente às pedras mestras, as demais pedras antes da compressão ficarão 1cm acima das cotas de projeto.

- COMPACTAÇÃO MECÂNICA

A compactação do pavimento deverá ser da seguinte forma: Durante a execução de um pequeno trecho em pedra tosca, é processada uma compressão preliminar com soquete manual (maço) para possibilitar o Tráfego de canteiro. Após a Execução do Calçamento será executada a compactação com Rolo Compactador do tipo "Tandem", começando-se pelo ponto de menor cota para o de maior cota na seção transversal. O número de passadas, assim executadas, é de 3 vezes no mínimo.

6 OBRAS DE DRENAGEM

6.1 DRENAGEM SUPERFICIAL

6.1.1 | SINAPI-S | 94273 | ASSENTAMENTO DE GUIA (MEIO-FIO) EM TRECHO RETO, CONFECCIONADA EM CONCRETO PRÉ-FABRICADO, DIMENSÕES 100X15X13X30 CM (COMPRIMENTO X BASE INFERIOR X BASE SUPERIOR X ALTURA), PARA VIAS URBANAS (USO VIÁRIO). AF_06/2016 | UNIDADE: M

Para esse serviço, deve-se observar as seguintes etapas: - Execução do alinhamento e marcação das cotas com o uso de estacas e linha. - Regularização do solo natural e execução da base de assentamento em areia. - Assentamento das guias pré-fabricadas. - Rejuntamento dos vãos entre as peças pré-fabricadas com argamassa.

6.1.2 | SICRO | 2003389 | DESCIDA D'ÁGUA DE ATERROS TIPO RÁPIDO - DAR 01 - AREIA E BRITA COMERCIAIS | UNIDADE: M

A execução das descidas d'água em aterro do tipo rápido, em concreto simples ou armado, de seção retangular ou trapezoidal, compreende as etapas executivas descritas a seguir.

- Escavação: a escavação do canal de assentamento da descida, inclusive os dentes de ancoragem, deve obedecer às dimensões previstas no projeto-tipo adotado, impondo-se um excesso lateral destinado à instalação de fôrmas. O material escavado deve ser depositado em área próxima, de forma a não prejudicar o escoamento das águas e de maneira tal que não venha a afetar o meio ambiente local. Após a escavação procedeu-se à regularização do terreno de fundação.
- Instalação das fôrmas ou guias de referência: as fôrmas utilizadas no tipo rápido com seção retangular e as guias de referência empregadas no tipo rápido trapezoidal devem ser convenientemente instaladas e travadas, de modo a impedir o seu deslocamento durante a concretagem e assegurar o bom acabamento.
- Umedecimento das fôrmas ou guias e da base.
- Instalação da armadura: quando for previsto o uso de armadura, esta é previamente cortada e dobrada, segundo os detalhes do projeto-tipo adotado e instalada respeitando-se o devido afastamento mínimo do solo e das fôrmas, através da instalação de calços.
- Concretagem: o espalhamento e acabamento do concreto devem ser executados mediante emprego de ferramentas manuais. O adensamento do concreto é, de preferência, executado por método manual, de forma que resulte um produto final isento de vazios. Após o adensamento, a superfície exposta deve ficar lisa e uniforme, o que pode ser alcançado pelo uso de desempenadeira.
- A retirada das fôrmas ou guias de concretagem é feita tão logo se constate o suficiente endurecimento do concreto aplicado.
- Preenchimento do espaço resultante da retirada das guias com argamassa cimento- areia, traço 1:4.
- Complementação das laterais com solo local e apiloamento.

6.1.3 | SICRO | 2003385 | ENTRADA PARA DESCIDA D'ÁGUA - EDA 01 - AREIA E BRITA COMERCIAIS | UNIDADE: M

As entradas para descidas d'água em aterros, dos tipos greide contínuo ou ponto baixo, devem ser moldadas "in loco", compreendendo as etapas executivas descritas a seguir.

- Preparação e regularização da superfície de apoio da entrada d'água, por processos manuais utilizando, quando for o caso, solos para complementação ou regularização da superfície.
- Prolongamento dos meios-fios, por deflexão de seus alinhamentos, atendendo ao projeto-tipo considerado.
- Instalação das fôrmas laterais eventualmente necessárias.
- Umedecimento das fôrmas e base.
- Lançamento e espalhamento do concreto, formando o piso da entrada d'água. Nesta etapa, são feitos os ajustes necessários ao encaixe com a descida d'água previamente executada.
- Retirada das fôrmas, após o endurecimento do concreto.

- g) Preenchimento do vazio da junta de ligação com a descida d'água, com argamassa cimento-areia, traço 1:4, quando não for feita a concretagem simultânea.
- h) Complementação das laterais, com solo local e apiloamento.

6.2 OBRAS D'ARTES CORRENTE

6.1.1 | SEINFRA-S | C0913 | CORPO DE BUEIRO TRIPLO CAPEADO (3.00 X 1.00m) | UNIDADE: M

Todos os materiais utilizados deverão atender integralmente às especificações em vigor para execução de Obras de Arte, a saber:

Cimento: DNIT-EM 36 – "Recebimento e Aceitação de Cimento Portland Comum e Portland de Alto Forno".

Agregado Miúdo: DNIT-EM 38 – "Agregado Miúdo para Concreto de Cimento".

Agregado Graúdo: DNIT-EM 37 – "Agregado Graúdo para Concreto de Cimento".

Água: DNIT-EM 34 – "Água para Concreto".

Concreto: DERT-OAC 02/00 – "Concretos e Argamassas".

Aço: DERT-OAC 03/00 – "Armaduras para Concreto Armado".

Formas: DERT-OAC 04/00 – "Formas e Cimbres".

O concreto estrutural para a laje, deverá ser dosagem experimentalmente para uma resistência característica à compressão (f_{ck})_{min.}, aos 28 dias de 15MPa, devendo ser preparado de acordo com o prescrito nas normas NBR 6118 e NBR 7187 da ABNT.

A pedra de alvenaria a ser empregada nas fundações e elevações de muros e bocas deverá ser resistente e durável, oriunda de granito ou outra rocha sadia estável. Quanto à dimensão da pedra deverá ser indicada pela Fiscalização, e ser livre de depressões ou, saliências que possam dificultar seu assentamento adequado ou enfraquecimento da alvenaria.

Para revestimento da calçada, do corpo, das extremidades (bocas) e rejuntamento da alvenaria de pedra será utilizada argamassa de cimento-areia, traço 1:4.

O aço utilizado nas armaduras será de classe CA-50 e CA-60.

As etapas executivas a serem atendidas na construção dos bueiros capeados de concreto são as seguintes:

1ª) Locação: A execução dos bueiros capeados deverá ser precedida da locação da obra, de acordo com os elementos de projeto.

A locação será efetuada mediante a implantação de piquetes a cada 5m e do nivelamento dos mesmos, de modo que seja possível a determinação dos volumes de escavação.

Os elementos de projeto, tais como estaca, esconsidade comprimentos e cotas poderão sofrer pequenos ajustamentos nesta fase. A declividade longitudinal da obra deverá ser contínua.

2ª) Escavação: O serviço de escavação das trincheiras necessário à execução da obra poderá ser executado manual ou mecanicamente, em largura de 50cm superior à do corpo, para cada lado.

Nas situações em que a resistência do terreno de fundação for inferior à tensão admissível sob a obra prevista no projeto, deverá ser indicada solução especial que assegure adequada condição de apoio para a estrutura, como substituição de parte do material do terreno de fundação por material de maior resistência, apoio sobre estacas, etc.

3ª) Corpo e Bocas: A execução dos bueiros capeados, executados com alvenaria de pedra argamassada, será feita segundo três etapas desenvolvidas a partir da parte inferior da obra;

Primeira Etapa: Sobre a cava de fundação, serão instaladas as formas laterais da calçada, inclusive as calçadas das bocas e dos muros (elevações). Segue-se a execução da calçada até a cota superior da mesma e 0,20m dos muros.

Segunda Etapa: Serão complementadas as formas dos muros e dos talha-mares e instaladas as das alas e dados. Segue-se a execução até a cota superior final destes elementos do bueiro.

Terceira Etapa: Serão instaladas as formas e as armaduras da laje superior e lançado e vibrado o concreto necessário à complementação do corpo do bueiro capeado. Em seguida executa-se os muros de testa em alvenaria de pedra argamassada.

A execução dos bueiros capeados executados com alvenaria de pedra será desenvolvida a partir da parte inferior da obra, calçadas, muros, alas e martelos. As pedras para alvenaria deverão ser distribuídas de modo que sejam completamente rejuntadas pela argamassa e não possibilitem a formação de vazios. Deverão ficar no mínimo 0,03m afastadas da forma.

4ª) Reaterro: Após concluída a execução do bueiro capeado deve-se proceder à operação de reaterro. O material para o reaterro poderá ser o próprio material escavado, se este for de boa qualidade, ou material especialmente selecionado. A compactação deste material deverá ser executada em camadas de no máximo 15cm, por meio de "sapos mecânicos" ou placas vibratórias. Deve-se tomar a precaução de compactar com o máximo cuidado junto às paredes do corpo do bueiro e de levar a compactação sempre ao mesmo nível de cada lado da obra. Esta operação deverá prosseguir até se atingir uma espessura de 60cm acima da laje superior do corpo do bueiro, salvo para as obras em que seja prevista a atuação direta do tráfego sobre a obra.

5ª) Acabamento

Concluída a execução do corpo e das bocas, será efetuado o revestimento da laje de fundo do corpo e da soleira, utilizando-se argamassa de cimento-areia, traço 1:4.

Após terminada a obra, todas as erosões encontradas deverão ser preenchidas com enrocamento de pedra jogada. As bocas deverão estar completamente desimpedidas de vegetação e outros detritos, e permitir perfeito escoamento às águas de entrada e saída.

6.2.2 | SEINFRA-S | C0435 | BOCA DE BUEIRO TRIPLO CAPEADO (3.00 X 1.00m) | UNIDADE: UN

A escavação para a instalação das caixas ou bocas deverá ser feita de modo a permitir a sua execução com espaços laterais suficientes para a colocação das fôrmas, armaduras e concreto. O lançamento do concreto utilizado 15pa, deverá evitar quedas que possam segregar os componentes e o amassamento será realizado com vibradores de imersão. As formas somente serão desmoldadas após a cura do concreto. Depois da desmoldagem será feito o reaterro lateral das paredes com o lançamento do material em camadas na espessura máxima de 30cm, compactando-se energeticamente cada camada com compactador mecânico. Após a complementação do reaterro será feita a limpeza da caixa para remover todo o entulho caído no interior e que possa vir a comprometer o escoamento.

7.1 SINALIZAÇÃO VERTICAL

7.1.1. | SEINFRA - S | C3353 - PLACA DE REGULAMENTAÇÃO/ADVERTÊNCIA REFLETIVA EM AÇO GALVANIZADO | UNIDADE: M2

As formas, cores e dimensões que formam os sinais de regulamentação são objeto de resolução do CONTRAN e devem ser rigorosamente seguidos, para que se obtenha o melhor entendimento por parte do usuário. As placas da sinalização vertical deverão ser executadas em chapas metálicas de aço 1010/1020 – bitola nº 16, galvanizada. A superfície das placas deverá ser lisa e plana em ambas as faces, de fácil limpeza e deverá manter a performance mesmo quando molhada. Todas as placas deverão ter acabamento uniforme e bordas não serrilhadas. As mensagens e tarjas devem ser bem definidas. Em todas as placas devem constar no verso a identificação SEINFRA/RUSSAS, data de fabricação e nome do fabricante. Os suportes de madeira para sustentação de placas devem ser executados em madeira de lei e receber tratamento preservativo na base de betume até 0,70 m de altura, onde serão fixadas transversalmente uma barra de ferro com diâmetro mínima de 10 mm e comprimento de 15 a 20 cm., ancorada em bloco de concreto simples de (0,30 x 0,30 x 0,20)m, para impedir o giro. Os suportes têm seção de 3 x 3" e as travessas seção de 3 x 1". Ambos serão pintados com esmalte sintético branco fosco. As placas serão fixadas aos suportes através de parafusos de aço, cabeça francesa, com porcas e arruelas lisa de pressão, galvanizados, 5/16"x3.1/2" (suportes) e 1/4" x 1 1/2" (travessas). As Chapas deverão ser de aço 1010/1020 – bitola nº 16, cristais normais galvanizadas, na espessura nominal de 1,55 mm, e devem atender a norma NBR -7008; As placas de aço 1010/1020 serão desengraxadas, decapadas e fosfatizadas com tratamento antiferruginoso, e terão aplicação de fundo à base de cromato de zinco e acabamento em esmalte sintético semibrilho de secagem em estufa a 140°C., ou pintura eletrostática a pó poliéster. A película refletiva deve ser constituída de microesferas de vidro aderidas a uma resina sintética. Deve ser resistente à intempérie, possuir grande angularidade, de maneira a proporcionar ao sinal às características de forma, cor e legenda ou símbolos e visibilidade sem alterações, tanto a luz diurna, como a noite sob a luz refletida.

ANEXO I - ANOTAÇÃO DE RESPONSABILIDADE TÉCNICA





Anotação de Responsabilidade Técnica - ART
Lei nº 6.496, de 7 de dezembro de 1977

CREA-CE

ART OBRA / SERVIÇO
Nº CE20220987736

Conselho Regional de Engenharia e Agronomia do Ceará



COMPLEMENTAR à
CE20170208134

1. Responsável Técnico

LEONARDO SILVEIRA LIMA

Título profissional: **ENGENHEIRO CIVIL**

RNP: **0601581067**

Registro: **14646D CE**

Empresa contratada: **GEOPAC ENGENHARIA E CONSULTORIA EIRELLI - EPP**

Registro : **0000400998-CE**

2. Dados do Contrato

Contratante: **PREFEITURA MUNICIPAL DE ITAITINGA**

CPF/CNPJ: **41.563.628/0001-82**

Nº:

Complemento:

Bairro:

Cidade:

UF:

CEP:

Contrato: **1406.01/2017- TP**

Celebrado em:

Valor: **R\$ 1.000,00**

Tipo de contratante: **Pessoa Jurídica de Direito Público**

Ação Institucional: **NENHUMA - NÃO OPTANTE**

3. Dados da Obra/Serviço

AVENIDA B

Nº: **S/N**

Complemento:

Bairro: **CENTRO**

Cidade: **Itaitinga**

UF: **CE**

CEP: **61880000**

Data de Início: **10/05/2022**

Previsão de término: **22/06/2022**

Coordenadas Geográficas: **3.902599, 38.534649**

Finalidade: **SEM DEFINIÇÃO**

Código: **Não Especificado**

Proprietário: **PREFEITURA MUNICIPAL DE ITAITINGA**

CPF/CNPJ: **41.563.628/0001-82**

4. Atividade Técnica

	Quantidade	Unidade
15 - Elaboração em BIM		
80 - Projeto > TRANSPORTES > INFRAESTRUTURA URBANA > DE PAVIMENTAÇÃO > #4.2.1.4 - EM PEDRA PARA VIAS URBANAS	1,00	un
80 - Projeto > OBRAS HIDRÁULICAS E RECURSOS HÍDRICOS > SISTEMAS DE DRENAGEM PARA OBRAS CIVIS > DE SISTEMAS DE DRENAGEM PARA OBRAS CIVIS > #5.3.1.2 - BUEIRO	1,00	un
80 - Projeto > OBRAS HIDRÁULICAS E RECURSOS HÍDRICOS > SISTEMAS DE DRENAGEM PARA OBRAS CIVIS > DE SISTEMAS DE DRENAGEM PARA OBRAS CIVIS > #5.3.1.7 - MEIO-FIO	1,00	un
80 - Projeto > OBRAS HIDRÁULICAS E RECURSOS HÍDRICOS > SISTEMAS DE DRENAGEM PARA OBRAS CIVIS > DE SISTEMAS DE DRENAGEM PARA OBRAS CIVIS > #5.3.1.8 - SARJETA	1,00	un
80 - Projeto > OBRAS HIDRÁULICAS E RECURSOS HÍDRICOS > SISTEMAS DE DRENAGEM PARA OBRAS CIVIS > DE SISTEMAS DE DRENAGEM PARA OBRAS CIVIS > #5.3.1.4 - DESCIDA D'ÁGUA	1,00	un
80 - Projeto > GEOTECNIA E GEOLOGIA DA ENGENHARIA > OBRAS DE TERRA > DE OBRAS DE TERRA > #3.3.1.9 - TERRAPLENAGEM	1,00	un
35 - Elaboração de orçamento > TRANSPORTES > INFRAESTRUTURA URBANA > DE PAVIMENTAÇÃO > #4.2.1.4 - EM PEDRA PARA VIAS URBANAS	1,00	un
35 - Elaboração de orçamento > OBRAS HIDRÁULICAS E RECURSOS HÍDRICOS > SISTEMAS DE DRENAGEM PARA OBRAS CIVIS > DE SISTEMAS DE DRENAGEM PARA OBRAS CIVIS > #5.3.1.2 - BUEIRO	1,00	un
35 - Elaboração de orçamento > OBRAS HIDRÁULICAS E RECURSOS HÍDRICOS > SISTEMAS DE DRENAGEM PARA OBRAS CIVIS > DE SISTEMAS DE DRENAGEM PARA OBRAS CIVIS > #5.3.1.7 - MEIO-FIO	1,00	un
35 - Elaboração de orçamento > OBRAS HIDRÁULICAS E RECURSOS HÍDRICOS > SISTEMAS DE DRENAGEM PARA OBRAS CIVIS > DE SISTEMAS DE DRENAGEM PARA OBRAS CIVIS > #5.3.1.8 - SARJETA	1,00	un
35 - Elaboração de orçamento > OBRAS HIDRÁULICAS E RECURSOS HÍDRICOS > SISTEMAS DE DRENAGEM PARA OBRAS CIVIS > DE SISTEMAS DE DRENAGEM PARA OBRAS CIVIS > #5.3.1.4 - DESCIDA D'ÁGUA	1,00	un
35 - Elaboração de orçamento > GEOTECNIA E GEOLOGIA DA ENGENHARIA > OBRAS DE TERRA > DE OBRAS DE TERRA > #3.3.1.9 - TERRAPLENAGEM	1,00	un

Após a conclusão das atividades técnicas o profissional deve proceder a baixa desta ART

5. Observações

ELABORAÇÃO DE PROJETOS E ORÇAMENTO DE ADEQUAÇÃO DE ESTRADAS VICINAIS. PT:1082231-44

A autenticidade desta ART pode ser verificada em: <https://crea-ce.sitac.com.br/publico/>, com a chave: 29Y55
 Impresso em: 18/05/2022 às 19:21:15 por: , ip: 187.18.143.224





Anotação de Responsabilidade Técnica - ART
Lei nº 6.496, de 7 de dezembro de 1977

CREA-CE

ART OBRA / SERVIÇO
Nº CE20220987736

Conselho Regional de Engenharia e Agronomia do Ceará



COMPLEMENTAR à
CE20170208134

6. Declarações

- Declaro que estou cumprindo as regras de acessibilidade previstas nas normas técnicas da ABNT, na legislação específica e no decreto n. 5296/2004.

7. Entidade de Classe

ASSOCIAÇÃO BRASILEIRA DE ENGENHEIROS CIVIS (ABENC)

8. Assinaturas

Declaro serem verdadeiras as informações acima

Local _____ da _____ de _____
Local _____ data _____

Leonardo Silveira Lima
LEONARDO SILVEIRA LIMA - CPF: 706.009.213-34
WSP
PREFEITURA MUNICIPAL DE ITAITINGA - CNPJ: 41.563.620/0001-82

9. Informações

* A ART é válida somente quando quitada, mediante apresentação do comprovante do pagamento ou conferência no site do Crea.

10. Valor

Valor da ART: R\$ 88,78 Registrada em: 18/05/2022 Valor pago: R\$ 88,78 Nosso Número: 8215403632

A autenticidade desta ART pode ser verificada em: <https://crea-ce.sitac.com.br/publico/>, com a chave: 29Y55
Impresso em: 18/05/2022 às 19:21:15 por: , Ip: 187.18.143.224



ANEXO II - PLANILHAS ORÇAMENTÁRIAS



**GEO PAC****ORÇAMENTO BÁSICO**

OBRA: ADEQUAÇÕES DE ESTRADAS VICINAIS NA AVENIDA B (PT-1082231-44)

COD: 01 PAVIMENTAÇÃO E DRENAGEM - AV. B

LOCAL: ITAITINGA/CE

FONTES DE PREÇOS UTILIZADAS: SEINFRA/CE 27.1 COM DESONERAÇÃO SINAPI/CE 03/2022 COM DESONERAÇÃO - ES 83,85% SICRO 01/2022 COM DESONERAÇÃO							BDI:	BDI DIFER.:	DATA BASE
							27,41%	-	05/2022
ITEM	REF.	CÓDIGO	DESCRIÇÃO DO SERVIÇO	UN	QUANT.	P. UNIT. (S/ BDI)	BDI	P. UNIT. (C/ BDI)	VALOR
1.			ADMINISTRAÇÃO LOCAL						16.214,00
1.1			GERÊNCIA DA OBRA						16.214,00
1.1.1	SEINFRA-S	COMP-947309	ADMINISTRAÇÃO LOCAL DA OBRA	%	100,00	127,26	27,41%	162,14	16.214,00
2.			SERVIÇOS PRELIMINARES						9.179,73
2.1			PLACA DA OBRA						1.157,94
2.1.1	SEINFRA-S	C1937	PLACAS PADRÃO DE OBRA	M2	6,00	151,47	27,41%	192,99	1.157,94
2.2			PREPARAÇÃO DA VIA						7.681,80
2.2.1	SICRO	1600412	RASPAGEM E LIMPEZA DE TERRENO PLANO	M2	1.860,00	3,24	27,41%	4,13	7.681,80
2.3			LOCAÇÃO						339,99
2.3.1	SEINFRA-S	C2872	LOCAÇÃO DA OBRA COM AUXÍLIO TOPOGRÁFICO (ÁREA >5000 M2)	HA	0,56	476,51	27,41%	607,12	339,99
3.			DEMOLIÇÕES E RETIRADAS						212,94
3.1			DEMOLIÇÃO DA PASSAGEM MOLHADA						212,94
3.1.1	SICRO	1600404	REMOÇÃO DE TUBOS DE CONCRETO COM DIÂMETRO DE 0,40 M A 1,00 M EM VALAS E BUEIROS	M	21,00	7,96	27,41%	10,14	212,94
4.			MOVIMENTO DE TERRA						10.545,15
4.1			ESCAVAÇÃO, CARGA, TRANSPORTE						7.021,42
4.1.1	SICRO	5501902	ESCAVAÇÃO, CARGA E TRANSPORTE DE MATERIAL DE 1ª CATEGORIA - DMT DE 200 A 400 M - CAMINHO DE SERVIÇO EM REVESTIMENTO PRIMÁRIO - COM CARREGADEIRA E CAMINHÃO BASCULANTE DE 14 M³	M3	668,89	7,88	27,41%	10,04	6.715,66
4.1.2	SICRO	4413942	ESPALHAMENTO DE MATERIAL EM BOTA-FORA	M3	168,00	1,43	27,41%	1,82	305,76
4.2			ATERRO, REATERRO E COMPACTAÇÃO						3.523,73
4.2.1	SICRO	5502978	COMPACTAÇÃO DE ATERROS A 100% DO PROCTOR NORMAL	M3	641,39	4,04	27,41%	5,15	3.303,16
4.2.2	SEINFRA-S	C2840	INDENIZAÇÃO DE JAZIDA	M3	140,49	1,23	27,41%	1,57	220,57
5.			PAVIMENTAÇÃO						256.066,20
5.1			PAVIMENTAÇÃO E PEDRA TOSCA						256.066,20
5.1.1	SINAPI-S	101170	EXECUÇÃO DE PAVIMENTO EM PEDRAS POLIÉDRICAS, REJUNTAMENTO COM PÓ DE PEDRA. AF_05/2020	M2	5.580,00	36,02	27,41%	45,89	256.066,20
6.			OBRAS DE DRENAGEM						172.565,78
6.1			DRENAGEM SUPERFICIAL						57.340,28
6.1.1	SINAPI-S	94273	ASSENTAMENTO DE GUIA (MEIO-FIO) EM TRECHO RETO. CONFECCIONADA EM CONCRETO PRÉ-FABRICADO, DIMENSÕES 100X15X13X30 CM (COMPRIMENTO X BASE INFERIOR X BASE SUPERIOR X ALTURA), PARA VIAS URBANAS (USO VIÁRIO). AF_06/2016	M	1.177,00	37,36	27,41%	47,60	56.025,20
6.1.2	SICRO	2003389	DESCIDA D'ÁGUA DE ATERROS TIPO RÁPIDO - DAR 01 - AREIA E BRITA COMERCIAIS	M	4,00	209,97	27,41%	267,52	1.070,08
6.1.3	SICRO	2003385	ENTRADA PARA DESCIDA D'ÁGUA - EDA 01 - AREIA E BRITA COMERCIAIS	M	4,00	48,07	27,41%	61,25	245,00
6.2			OBRAS D'ARTES CORRENTE						115.225,50
6.2.1	SEINFRA-S	C0913	CORPO DE BUEIRO TRIPLO CAPEADO (3.00 X 1.00m)	M	10,00	7.701,47	27,41%	9.812,44	98.124,40
6.2.2	SEINFRA-S	C0435	BOCA DE BUEIRO TRIPLO CAPEADO (3.00 X 1.00m)	UN	2,00	6.711,05	27,41%	8.550,55	17.101,10
7.			SINALIZAÇÃO						3.065,29
7.1			SINALIZAÇÃO VERTICAL						3.065,29
7.1.1	SEINFRA-S	C3353	PLACA DE REGULAMENTAÇÃO/ADVERTÊNCIA REFLETIVA EM ACO GALVANIZADO	M2	3,60	668,29	27,41%	851,47	3.065,29
							TOTAL GERAL:		467.849,09

VALOR DO ORÇAMENTO: QUATROCENTOS E SESSENTA E SETE MIL, OITOCENTOS E QUARENTA E NOVE REAIS E NOVE CENTAVOS

Leonardo Silveira Lima
LEONARDO SILVEIRA LIMA
ENG. CIVIL RNP 060158106-7